

กองทุนเปิดอีสท์สปริง

Indonesia Active Equity เพื่อการเลี้ยงชีพ

หนังสือชี้ชวนเสนอขายหน่วยลงทุน

สำหรับรอบระยะเวลาบัญชีปีที่ 2 สิ้นสุดวันที่ 30 พฤศจิกายน 2567

รวบรวมข้อมูล ณ วันที่ 29 มกราคม 2567



ส่วนข้อมูลกองทุนรวม

1. สรุปข้อมูลกองทุนรวม

1.1 ประเภทและนโยบายการลงทุนของกองทุนรวม

ชื่อโครงการจัดการ (ภาษาไทย) :	กองทุนเปิดอีสท์สปริง Indonesia Active Equity เพื่อการเลี้ยงชีพ
ชื่อโครงการจัดการ (ภาษาอังกฤษ) :	EASTSPRING Indonesia Active Equity Retirement Mutual Fund
ชื่อย่อโครงการ :	ES-INDONESIA-RMF
วันที่ได้รับอนุมัติให้จัดตั้งและจัดการกองทุนรวม :	วันที่ 9 พฤศจิกายน 2565
วันที่จดทะเบียนกองทุนรวม :	วันที่ 7 ธันวาคม 2565
อายุโครงการ :	ไม่กำหนดอายุโครงการ
ประเภทกองทุนตามนโยบายการลงทุน :	ตราสารทุน
ประเภทกองทุนตามการลงทุนในต่างประเทศ :	กองทุนรวมที่เน้นลงทุนแบบมีความเสี่ยงต่างประเทศ
ประเภทกองทุนรวมตามลักษณะพิเศษ :	กองทุนรวมเพื่อการเลี้ยงชีพ กองทุนรวมฟีดเดอร์ (Feeder Fund) ชื่อกองทุนหลัก : กองทุน Fidelity Funds – Indonesia Fund ประเทศที่กำกับดูแลการเสนอขาย : ลักเซมเบิร์ก (LUXEMBOURG)

รายละเอียดเกี่ยวกับนโยบายการลงทุน :

กองทุนจะเน้นลงทุนในหน่วยลงทุนของกองทุนรวมต่างประเทศเพียงกองเดียว คือ กองทุน Fidelity Funds – Indonesia Fund (กองทุนหลัก) ในหน่วยลงทุนชนิด Class Y Acc USD ที่จดทะเบียนซื้อขายในประเทศลักเซมเบิร์ก (Luxembourg) อยู่ภายใต้การกำกับดูแลของ CSSF (Commission de Surveillance du Secteur Financier) ดำเนินงานตามระเบียบของ UCITS ในอัตราส่วนโดยเฉลี่ยในรอบปีบัญชีไม่น้อยกว่าร้อยละ 80 ของมูลค่าทรัพย์สินสุทธิของกองทุน

กองทุนหลักจะเน้นลงทุนในตราสารทุนของประเทศอินโดนีเซียเป็นหลัก โดยจะลงทุนอย่างน้อยร้อยละ 70 ในบริษัทที่อยู่ในประเทศอินโดนีเซีย ซึ่งอินโดนีเซียถือเป็นตลาดเกิดใหม่ กองทุนหลักมีกลยุทธ์การลงทุนเชิงรุก โดยบริษัทที่กองทุนหลักจะลงทุนจะอ้างอิงตามส่วนประกอบของดัชนี MSCI Indonesia IMI Capped 8% (ดัชนี)

กองทุนหลักอาจลงทุนในบริษัท ประเทศ หรือหมวดอุตสาหกรรมที่ไม่รวมอยู่ในดัชนีหรือมีน้ำหนักการลงทุนที่แตกต่างจากดัชนีเพื่อโอกาสในการลงทุนที่มากขึ้น นอกจากนี้ กองทุนหลักอาจมีการลงทุนในตราสารอนุพันธ์เพื่อป้องกันความเสี่ยงและเพื่อสร้างผลตอบแทนส่วนเพิ่มได้

กองทุนหลักดังกล่าวบริหารจัดการโดย FIL Investment Management (Luxembourg) S.A และลงทุนในรูปแบบสกุลเงินดอลลาร์สหรัฐ

ส่วนที่เหลือบริษัทจัดการจะลงทุนในหลักทรัพย์ หรือทรัพย์สินอื่น หรือการหาผลตอบแทนโดยวิธีอื่นตามที่คณะกรรมการ ก.ล.ต. หรือสำนักงานคณะกรรมการ ก.ล.ต. ประกาศกำหนด โดยจะลงทุนทั้งในประเทศและ/หรือต่างประเทศ

บริษัทจัดการขอสงวนสิทธิเปลี่ยนแปลงประเภทและลักษณะพิเศษของกองทุนรวมในอนาคตเป็น Fund of Funds หรือลงทุนโดยตรงในตราสารทุนต่างประเทศได้ หรือเปลี่ยนกลับมาเป็น Feeder Fund ได้ โดยไม่ทำให้ระดับความเสี่ยงของการลงทุน (risk profile) เพิ่มขึ้น ทั้งนี้ ให้เป็นดุลยพินิจของผู้จัดการกองทุน โดยขึ้นกับสถานการณ์ตลาด และต้องเป็นไปเพื่อประโยชน์สูงสุดของผู้ถือหน่วยลงทุน อนึ่ง บริษัทจัดการจะดำเนินการแจ้งผู้ถือหน่วยลงทุนล่วงหน้าไม่น้อยกว่า 30 วัน โดยผ่านเว็บไซต์ของบริษัทจัดการ หรือช่องทางอื่นใดที่บริษัทจัดการกำหนด ก่อนดำเนินการเปลี่ยนแปลงการลงทุนดังกล่าว

ทั้งนี้ การลงทุนของกองทุนในกองทุนหลักจะอยู่ในรูปสกุลเงินดอลลาร์สหรัฐ โดยกองทุนอาจเข้าทำสัญญาซื้อขายล่วงหน้า (Derivatives) โดยมีวัตถุประสงค์เพื่อป้องกันความเสี่ยงในอัตราแลกเปลี่ยนเงินตราต่างประเทศตามดุลยพินิจของผู้จัดการกองทุน ดังนั้น ผู้ลงทุนอาจจะขาดทุนหรือได้รับกำไรจากอัตราแลกเปลี่ยน/หรือได้รับเงินคืนต่ำกว่าเงินลงทุนเริ่มแรกได้ เช่น กรณีที่ค่าเงินสกุลเงินดอลลาร์สหรัฐ มีแนวโน้มอ่อนค่าลง ผู้จัดการกองทุนอาจพิจารณาลงทุนในสัญญาซื้อขายล่วงหน้าเพื่อป้องกันความเสี่ยงที่เกี่ยวข้องกับอัตราแลกเปลี่ยน (FX Derivatives) บางส่วน อย่างไรก็ตาม ผู้จัดการกองทุนอาจพิจารณาลงทุนในสัดส่วนที่น้อย หรืออาจพิจารณาไม่ป้องกันความเสี่ยงในกรณีที่ค่าเงินสกุลเงินดอลลาร์สหรัฐ มีแนวโน้มแข็งค่า

กองทุนอาจพิจารณาลงทุนในสัญญาซื้อขายล่วงหน้า (Derivatives) เพื่อเพิ่มประสิทธิภาพการบริหารการลงทุน (efficient portfolio management (EPM)) ได้ หรืออาจลงทุนในหรือมีไว้ซึ่งตราสารที่มีสัญญาซื้อขายล่วงหน้าแฝง (Structured Note) โดยเป็นไปตามหลักเกณฑ์หรือได้รับความเห็นชอบจากสำนักงานคณะกรรมการ ก.ล.ต. รวมทั้งอาจทำธุรกรรมการให้ยืมหลักทรัพย์ หรือธุรกรรมการซื้อโดยมีสัญญาขายคืน (Reverse Repo) ได้ นอกจากนี้ กองทุนอาจลงทุนในตราสารทุนที่ไม่ได้จดทะเบียนในตลาดหลักทรัพย์ (Unlisted) และตราสารหนี้ที่มีอันดับความน่าเชื่อถือต่ำกว่าระดับที่สามารถลงทุนได้ (Non-Investment grade) และตราสารหนี้ที่ไม่ได้รับการจัดอันดับความน่าเชื่อถือ (Unrated) รวมถึงลงทุนในหลักทรัพย์หรือทรัพย์สินอื่นใด หรือหาผลตอบแทนโดยวิธีอื่นอย่างใด

อย่างหนึ่งหรือหลายอย่างตามที่ประกาศคณะกรรมการ ก.ล.ต. หรือประกาศสำนักงานคณะกรรมการ ก.ล.ต. กำหนด

บริษัทจัดการขอสงวนสิทธิที่จะพิจารณาเปลี่ยนแปลงชนิดของหน่วยลงทุน (class) และ/หรือกองทุนรวมต่างประเทศตามดุลยพินิจของบริษัทจัดการ ในกรณีที่ชนิดของหน่วยลงทุน (class) หรือกองทุนรวมต่างประเทศที่กองทุนลงทุนนั้นไม่เหมาะสมอีกต่อไป หรืออาจสืบเนื่องจากการที่ชนิดของหน่วยลงทุน (class) หรือกองทุนรวมต่างประเทศที่กองทุนลงทุนมีการเปลี่ยนแปลงรายละเอียดจนอาจส่งผลกระทบต่ออย่างมีนัยสำคัญ เช่น เงื่อนไขการลงทุน นโยบายการลงทุน เป็นต้น และ/หรือได้รับผลกระทบจากเหตุการณ์ต่างๆ เช่น ภาวะตลาดและเศรษฐกิจมีความผันผวน เกิดภัยพิบัติหรือเกิดเหตุการณ์ไม่ปกติต่างๆ เป็นต้น และ/หรือในกรณีที่มีการเปลี่ยนแปลงอื่นๆ ที่กระทบต่อการลงทุน เช่น การเปลี่ยนแปลงในเรื่องกฎระเบียบต่างๆ ที่เกี่ยวข้องกับการลงทุนต่างประเทศ หรือในกรณีที่กองทุนไม่สามารถเข้าลงทุนในกองทุนหลักได้ หรือในกรณีที่บริษัทจัดการเห็นว่าการลงทุนในหน่วยลงทุนของกองทุนหลัก ไม่เหมาะสมอีกต่อไป อาทิ กรณีที่ผลตอบแทนของกองทุนต่างประเทศดังกล่าวต่ำกว่าผลตอบแทนของกองทุนอื่นๆ ที่มีนโยบายการลงทุนใกล้เคียงกันอย่างมีนัยสำคัญหรือติดต่อกันเป็นระยะเวลาานาน หรือผลตอบแทนของกองทุนต่างประเทศดังกล่าวต่ำกว่าตัวชี้วัด (Benchmark) ร้อยละ 5 ต่อปีปฏิทิน หรือการลงทุนของกองทุนต่างประเทศไม่เป็นไปตามหนังสือชี้ชวนหรือโครงการ หรือเมื่อกองทุนต่างประเทศกระทำ ความผิดร้ายแรงตามความเห็นของหน่วยงานที่กำกับดูแลกองทุนต่างประเทศหรือมีการเปลี่ยนแปลงกฎระเบียบที่อาจส่งผลกระทบต่อดำเนินการของกองทุนในฐานะผู้ลงทุน หรือมีการเปลี่ยนแปลงผู้บริหารของกองทุนรวมต่างประเทศดังกล่าว หรือบริษัทจัดการขอสงวนสิทธิที่จะเปลี่ยนการส่งคำสั่งซื้อขายหน่วยลงทุนของกองทุนหลักจากซื้อขายในประเทศลักเซมเบิร์ก (Luxembourg) เป็นประเทศอื่น โดยคำนึงถึงและรักษาผลประโยชน์ของผู้ถือหน่วยลงทุนและความเหมาะสมในทางปฏิบัติเป็นสำคัญ รวมถึงขอสงวนสิทธิในการเปลี่ยนแปลงสกุลเงินซื้อขายในกองทุนหลักจากสกุลเงินดอลลาร์สหรัฐ เป็นสกุลเงินอื่นได้ตามความเหมาะสม โดยคำนึงถึงประโยชน์ของผู้ถือหน่วยลงทุนโดยรวม

ทั้งนี้ การเปลี่ยนแปลงดังกล่าวจะไม่ขัดกับวัตถุประสงค์และนโยบายการลงทุนของกองทุน และคำนึงถึงและรักษาผลประโยชน์ของผู้ถือหน่วยลงทุนเป็นสำคัญ โดยไม่ถือว่าเป็นการดำเนินงานที่ผิดไปจากรายละเอียดโครงการ และถือว่าได้รับความเห็นชอบจากผู้ถือหน่วยลงทุนแล้ว

รายละเอียดกองทุนหลัก : Fidelity Funds – Indonesia Fund ซึ่งบริหารและจัดการโดย FIL Investment Management (Luxembourg) S.A โดยกองทุนดังกล่าวเป็นกองทุนรวมที่เสนอขายให้กับผู้ลงทุนต่างๆ ทั้งผู้ลงทุนทั่วไป (Retail Investors) และผู้ลงทุนสถาบัน (Institutional investors)

ปัจจัยความเสี่ยงและข้อมูลที่เกี่ยวข้องกับการลงทุนที่สำคัญ ของกองทุนหลักได้ถูกเปิดเผยรายละเอียดไว้ในหนังสือชี้ชวนส่วนข้อมูลกองทุนรวมฉบับนี้แล้ว และผู้ถือหน่วยลงทุนสามารถเข้าถึงข้อมูล Fidelity Funds – Indonesia Fund เพื่อศึกษาข้อมูลเพิ่มเติมได้ที่ www.fidelityinternational.com/legal/documents/FF/en/pr.ff.en.xx.pdf

กองทุนเปิดอีสท์สปริง Indonesia Active Equity เพื่อการเลี้ยงชีพ

ชื่อ	กองทุน Fidelity Funds – Indonesia Fund
โครงสร้างของกองทุน	ISIN Code : LU0346391328 Bloomberg Code : FFINDOY LX วันจัดตั้งกองทุน (Inception Date) : 25 มีนาคม 2551 สกุลเงิน (currency) : ดอลลาร์สหรัฐฯ (USD) ตัวชี้วัด (Benchmark) : MSCI Indonesia IMI Capped to 8% Index
วัตถุประสงค์และนโยบายการลงทุน	<p>กองทุนหลักจะเน้นลงทุนในตราสารทุนของประเทศอินโดนีเซียเป็นหลัก โดยจะลงทุนอย่างน้อยร้อยละ 70 ในบริษัทที่อยู่ในประเทศอินโดนีเซีย ซึ่งอินโดนีเซียถือเป็นตลาดเกิดใหม่ กองทุนหลักมีกลยุทธ์การลงทุนเชิงรุก โดยบริษัทที่กองทุนหลักจะลงทุนจะอ้างอิงตามส่วนประกอบของดัชนี MSCI Indonesia IMI Capped 8% (ดัชนี)</p> <p>กองทุนหลักอาจลงทุนในบริษัท ประเทศ หรือหมวดอุตสาหกรรมที่ไม่รวมอยู่ในดัชนี หรือมีน้ำหนักการลงทุนที่แตกต่างจากดัชนีเพื่อโอกาสในการลงทุนที่มากขึ้น</p> <p>นอกจากนี้ กองทุนหลักอาจมีการลงทุนในตราสารอนุพันธ์เพื่อป้องกันความเสี่ยงและเพื่อสร้างผลตอบแทนส่วนเพิ่มได้</p> <p>เนื่องจากกองทุนหลักจัดตั้งเป็นกองทุนรวมตราสารทุน ซึ่งกองทุนหลักมีนโยบายลงทุนในตราสารทุนไม่น้อยกว่าร้อยละ 70 ของมูลค่าทรัพย์สินสุทธิของกองทุนหลัก ซึ่งไม่ขัดกับระเบียบของ UCITS อย่างไรก็ดี ตามหลักเกณฑ์ไทยที่เกี่ยวข้องกองทุนรวมตราสารทุนต้องมีการลงทุนในตราสารทุนไม่น้อยกว่าร้อยละ 80 ของมูลค่าทรัพย์สินสุทธิของกองทุน แต่เนื่องจากกองทุนไทยมีลักษณะพิเศษเป็นกองทุน Feeder Fund ซึ่งเน้นลงทุนในหน่วยลงทุนของกองทุนหลักเพียงกองทุนเดียว ประกาศที่ ทน.87/2558 ได้อนุญาตให้กองทุนไทยกำหนดประเภทกองทุนตามชื่อหรือนโยบายการลงทุนของกองทุนหลักได้</p>
อายุกองทุน	ไม่กำหนด
นโยบายจ่ายเงินปันผล	ไม่มี
วันทำการซื้อขายหน่วยลงทุน	ทุกวันทำการ
บริษัทจัดการกองทุนหลัก (Management company of the Master Fund)	FIL Investment Management (Luxembourg) S.A 2a, Rue Albert Borschette, BP 2174 L-1246 Luxembourg
ผู้รักษาทรัพย์สินของกองทุน (Depositary)	Brown Brothers Harriman (Luxembourg) S.C.A. 80 Route d’Esch, L-1470 Luxembourg

กองทุนเปิดอีสท์สปริง Indonesia Active Equity เพื่อการเลี้ยงชีพ

ผู้ตรวจสอบบัญชี กองทุน (Fund Auditor)	Deloitte Audit S.à r.l. 20, Boulevard de Kockelscheuer, L-1821 Luxembourg
---	--

ค่าธรรมเนียมและค่าใช้จ่ายที่สำคัญของกองทุน Fidelity Funds – Indonesia Fund

ค่าธรรมเนียมหรือค่าใช้จ่าย	อัตราร้อยละ
ค่าธรรมเนียมการจัดการ (Management Fee)*	ร้อยละ 0.08 ต่อปีของมูลค่าทรัพย์สินสุทธิของกองทุน
ค่าธรรมเนียมการขายหน่วยลงทุน (Entry charge)	ร้อยละ 0.00
ค่าธรรมเนียมการรับซื้อคืนหน่วยลงทุน (Exit charge)	ร้อยละ 0.00
ค่าธรรมเนียมและค่าใช้จ่ายรวมทั้งหมดที่ ประมาณการได้ (Ongoing charge)	ร้อยละ 1.09 ต่อปีของมูลค่าทรัพย์สินสุทธิของกองทุน

หมายเหตุ :

- 1) ในกรณีที่กองทุนรวมต่างประเทศ (กองทุนหลัก) คืนเงินค่าธรรมเนียมการจัดการบางส่วน เพื่อเป็นค่าตอบแทนเนื่องจากการที่กองทุนนำเงินไปลงทุนในกองทุนรวมต่างประเทศ (loyalty fee หรือ rebate) บริษัทจัดการจะดำเนินการให้เงินจำนวนดังกล่าวตกเป็นทรัพย์สินของกองทุน
- 2) อนึ่ง กองทุนหลักอาจมีการแก้ไขเพิ่มเติม หรือเปลี่ยนแปลงการเรียกเก็บค่าธรรมเนียมและค่าใช้จ่ายต่าง ๆ ของกองทุนหลักได้ ในกรณีที่กองทุนหลักมีการแก้ไขเพิ่มเติมโครงการจัดการ บริษัทจัดการขอสงวนสิทธิที่จะแก้ไขเพิ่มเติมโครงการให้ สอดคล้องกับการเปลี่ยนแปลงของกองทุนหลักโดยถือว่าได้รับมติจากผู้ถือหน่วยลงทุนแล้ว และจะแจ้งให้ผู้ถือหน่วยลงทุนทราบการแก้ไขเพิ่มเติมดังกล่าว
- 3) การสรุปสาระสำคัญในส่วนของกองทุนหลักได้ถูกคัดเลือกมาเฉพาะส่วนที่สำคัญและจัดแปลมาจากต้นฉบับภาษาอังกฤษ ดังนั้น ในกรณีที่มีความแตกต่างหรือไม่สอดคล้องกับต้นฉบับภาษาอังกฤษ ให้ถือตามต้นฉบับภาษาอังกฤษเป็นเกณฑ์ และ บริษัทจัดการขอสงวนสิทธิเปลี่ยนแปลงข้อมูลดังกล่าวให้สอดคล้องกับกองทุนหลัก

ตัวชี้วัด (Benchmark)

ตัวชี้วัดของกองทุน (Benchmark) คือ MSCI Indonesia IMI 8% Capped ในรูปสกุลเงินดอลลาร์สหรัฐ ปรับด้วยต้นทุนการป้องกันความเสี่ยงด้านอัตราแลกเปลี่ยนเพื่อเทียบเท่ากับค่าสกุลเงินบาท ณ วันที่คำนวณผลตอบแทนประมาณร้อยละ 90 และปรับด้วยอัตราแลกเปลี่ยนเพื่อเทียบกับค่าสกุลเงินบาท ณ วันที่คำนวณผลตอบแทนประมาณร้อยละ 10

ทั้งนี้ บริษัทจัดการขอสงวนสิทธิที่จะเปลี่ยนแปลงตัวชี้วัด (Benchmark) ในการเปรียบเทียบตามที่บริษัทจัดการเห็นควรและเหมาะสม ซึ่งอยู่ภายใต้กรอบนโยบายการลงทุนที่กำหนด โดยบริษัทจัดการจะเปิดเผยข้อมูลและแจ้งให้ผู้ลงทุนทราบล่วงหน้าอย่างชัดเจนถึงวันที่มีการเปลี่ยนตัวชี้วัด คำอธิบายเกี่ยวกับตัวชี้วัด และเหตุผลในการเปลี่ยนตัวชี้วัดดังกล่าวผ่านการลงประกาศในเว็บไซต์ของบริษัทจัดการ ภายในเวลาที่ผู้ลงทุนสามารถใช้ประโยชน์จากข้อมูลในการตัดสินใจลงทุนได้

อย่างไรก็ตาม ในกรณีการเปลี่ยนแปลงตัวชี้วัดเพื่อให้เป็นไปตามประกาศ เงื่อนไขและข้อกำหนดสมาคมบริษัทจัดการลงทุน และ/หรือ ประกาศ ข้อกำหนดของสำนักงานคณะกรรมการ ก.ล.ต. เกี่ยวกับมาตรฐานการวัดผลการดำเนินงานของกองทุนรวม และ/หรือ การเปลี่ยนแปลงตัวชี้วัดในการใช้เปรียบเทียบ ในกรณีนี้ผู้ออกตัวดัชนีของตัวชี้วัดไม่ได้จัดทำหรือเปิดเผยข้อมูล/อัตราดังกล่าวอีกต่อไป โดยบริษัทจัดการจะแจ้งเปลี่ยนแปลงดังกล่าวให้ผู้ถือหน่วยลงทุนทราบล่วงหน้าผ่านการประกาศในเว็บไซต์ของบริษัทจัดการ ภายในเวลาที่ผู้ลงทุนสามารถใช้ประโยชน์จากข้อมูลในการตัดสินใจลงทุนได้

กองทุนกำหนดอัตราส่วนการลงทุนในสัญญาซื้อขายล่วงหน้า (Derivatives) หรือตราสารที่มีสัญญาซื้อขายล่วงหน้าแฝง (Structured Note) อย่างไร

กองทุนจะลงทุนในสัญญาซื้อขายล่วงหน้าที่มีได้มีวัตถุประสงค์เพื่อลดความเสี่ยง โดยจำกัด net exposure ที่เกิดจากการลงทุนในสัญญาซื้อขายล่วงหน้า ต้องไม่เกินร้อยละ 100 ของมูลค่าทรัพย์สินสุทธิของกองทุน และอาจลงทุนในตราสารที่มีสัญญาซื้อขายล่วงหน้าแฝงในอัตราส่วนไม่เกินกว่าที่ประกาศกำหนด โดยรายละเอียดการคำนวณ มูลค่าการลงทุนหรือมีไว้ซึ่งสัญญาซื้อขายล่วงหน้าเพื่อการคำนวณอัตราส่วนการลงทุน ดังกล่าวจะพิจารณาตามหลักเกณฑ์ที่สำนักงานคณะกรรมการ ก.ล.ต. ประกาศกำหนด

ผลกระทบทางลบที่มากที่สุดจากการลงทุนในสัญญาซื้อขายล่วงหน้า (Derivatives) หรือตราสารที่มีสัญญาซื้อขายล่วงหน้าแฝง (Structured Note) ต่อเงินทุนของกองทุน เป็นอย่างไร

หากราคาหลักทรัพย์อ้างอิงมีความผันผวนมาก หรือทิศทางการลงทุนไม่เป็นไปตามที่ คาดการณ์จนอาจทำให้กองทุนขาดทุนจากการลงทุนในสัญญาซื้อขายล่วงหน้า หรือตราสารที่มีสัญญาซื้อขายล่วงหน้าแฝง อย่างไรก็ตาม การขาดทุนดังกล่าวจะไม่เกินร้อยละ 100 ของมูลค่าทรัพย์สินสุทธิของกองทุน ทั้งนี้ บริษัทจัดการจะศึกษาวิเคราะห์ปัจจัยที่เกี่ยวข้องที่มีผลกระทบต่อราคา และมีการปรับเปลี่ยนสถานะการลงทุน ในสัญญาซื้อขายล่วงหน้าให้ทันเหตุการณ์โดยการคำนวณอัตราส่วนในการลงทุนที่เหมาะสมกับภาวะการณ์เพื่อให้เกิดประสิทธิภาพในการลงทุนอยู่ตลอดเวลา

1.2 การแบ่งชนิดหน่วยลงทุน และสิทธิประโยชน์ของผู้ถือหน่วยลงทุนแยกตามชนิดของหน่วยลงทุน

การแบ่งชนิดหน่วยลงทุน : ไม่มี

ประเภทการแบ่งชนิดหน่วยลงทุน : ไม่มี

รายละเอียดเพิ่มเติม (การแบ่งชนิดหน่วยลงทุน) :

1.3 ลักษณะที่สำคัญของกองทุนรวม

กองทุนรวมนี้ลงทุนในหน่วยลงทุนของกองทุนรวมต่างประเทศเพียงกองเดียว คือ กองทุน Fidelity Funds – Indonesia Fund (กองทุนหลัก) ในหน่วยลงทุนชนิด Class Y Acc USD ในอัตราส่วนโดยเฉลี่ยในรอบปีบัญชีไม่น้อยกว่าร้อยละ 80 ของมูลค่าทรัพย์สินสุทธิของกองทุน เหมาะสมกับผู้ลงทุนที่ต้องการผลตอบแทนจากการลงทุนในตราสารแห่งทุนในต่างประเทศ และยอมรับความเสี่ยงจากการลงทุนได้สูง

1. ผลการดำเนินงานย้อนหลังของกองทุนหลัก

Cumulative performance in USD (rebased to 100)

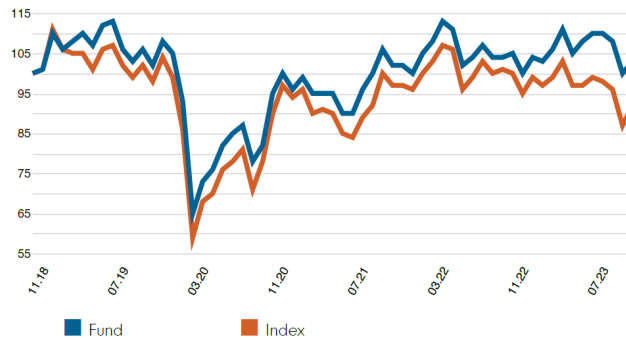

Performance is shown for the last five years (or since launch for funds launched within that period).

หมายเหตุ : ข้อมูล ณ วันที่ 30 พฤศจิกายน 2566

2. ข้อมูลการลงทุนของกองทุนหลัก

Sector/Industry Exposure (% TNA)

Sector GICS	Fund	Index	Relative
Financials	37.1	32.2	4.9
Consumer Staples	16.0	12.4	3.5
Energy	9.0	9.4	-0.4
Materials	8.5	11.4	-2.9
Communication Services	7.8	10.8	-3.1
Industrials	7.7	8.9	-1.2
Consumer Discretionary	5.2	8.6	-3.4
Real Estate	3.4	2.1	1.2
Health Care	1.6	3.0	-1.4
Utilities	0.7	0.8	-0.1
Information Technology	0.0	0.2	-0.2
Total Sector Exposure	96.9	100.0	
Other Index / Unclassified	0.0	0.0	
Total Equity Exposure	96.9	100.0	

หมายเหตุ : ข้อมูล ณ วันที่ 30 พฤศจิกายน 2566

3. ชื่อทรัพย์สินที่ลงทุนสูงสุด 10 อันดับแรก

Top Positions (% TNA)

	Sector GICS	Geographic Location	Fund	Index	Relative
BANK MANDIRI PERSERO TBK PT	Financials	Indonesia	9.9	8.0	1.9
BANK CENTRAL ASIA TBK PT	Financials	Indonesia	9.0	8.0	1.0
BANK NEGARA INDO PT TBK	Financials	Indonesia	8.9	5.2	3.7
BANK RAKYAT INDONESIA TBK PT	Financials	Indonesia	7.8	7.9	-0.1
TELKOM INDONESIA PERSERO TBK PT (DEMAT)	Communication Services	Indonesia	5.1	8.0	-2.9
ASTRA INTL TBK PT	Industrials	Indonesia	4.1	7.2	-3.1
UNITED TRACTORS TBK PT	Energy	Indonesia	4.1	2.2	1.9
INDOFOOD SUKSES MAKMUR TBK PT	Consumer Staples	Indonesia	3.4	1.9	1.6
INDO TAMBANGRAYA MEGAH PT	Energy	Indonesia	2.8	0.6	2.1
CHAROEN POKPHAND INDONESIA	Consumer Staples	Indonesia	2.4	2.5	-0.2

หมายเหตุ : ข้อมูล ณ วันที่ 30 พฤศจิกายน 2566

1.4 ผลตอบแทนที่ผู้ลงทุนจะได้รับจากเงินลงทุน

ผู้ถือหน่วยลงทุนมีโอกาสรับผลตอบแทนจากการลงทุนในรูปกำไรจากมูลค่าหน่วยลงทุนที่เพิ่มขึ้นจาก กำไรส่วนต่างของราคาหลักทรัพย์ ที่กองทุนเข้าลงทุน เช่น หากท่านซื้อหน่วยลงทุนในราคาเสนอขายที่ 10.00 บาทต่อหน่วย และต่อมาราคารับซื้อคืนหน่วยลงทุนเพิ่มขึ้นเป็น 10.40 บาทต่อหน่วย แสดงว่าผู้ถือหน่วยลงทุนได้กำไรเป็นจำนวน 0.40 บาทต่อหน่วย ดังนั้นเมื่อกองทุนรับซื้อคืนหน่วยลงทุนตามเงื่อนไขที่กำหนดในหนังสือชี้ชวน ผู้ถือหน่วยลงทุนจึงมีโอกาสรับผลตอบแทนจากมูลค่าหน่วยลงทุนที่เพิ่มขึ้น

โดยเหมาะสมที่จะเป็นทางเลือกสำหรับ

1. ผู้ลงทุนประเภทบุคคลธรรมดาที่สามารถนำเงินลงทุนในกองทุนรวมเพื่อการเลี้ยงชีพไปลดหย่อนจากเงินได้สุทธิ เพื่อประหยัดภาษีได้ และ
2. ผู้ลงทุนที่สามารถรับความผันผวนของราคาหุ้นที่กองทุนรวมไปลงทุน ซึ่งอาจจะปรับตัวเพิ่มสูงขึ้น หรือลดลงจนต่ำกว่ามูลค่าที่ลงทุนและทำให้ขาดทุนได้
3. ผู้ที่สามารถลงทุนในระยะกลางถึงระยะยาว โดยคาดหวังผลตอบแทนในระยะยาวที่ดีกว่าการลงทุนในตราสารหนี้ทั่วไป

ควรลงทุนในระยะเวลา :

เนื่องจากกองทุนเป็นกองทุนรวมเพื่อการเลี้ยงชีพ ดังนั้น ระยะเวลาที่ผู้ถือหน่วยลงทุนควรลงทุนในกองทุนนี้ จึงต้องไม่น้อยกว่าเงื่อนไขที่กรมสรรพากรกำหนด เพื่อให้ได้รับสิทธิประโยชน์ทางภาษี

1.5 จำนวนเงินทุนโครงการนี้เท่ากับ 1,500 ล้านบาท

บริษัทจัดการขอสงวนสิทธิในการพิจารณาเพิ่มจำนวนเงินทุนของโครงการจากสำนักงานคณะกรรมการ ก.ล.ต. โดยถือว่าได้รับความเห็นชอบจากผู้ถือหน่วยลงทุนแล้ว ซึ่งการเพิ่มจำนวนเงินทุนของโครงการจะเป็นไปตามหลักเกณฑ์และขั้นตอนการดำเนินการที่สำนักงานคณะกรรมการ ก.ล.ต. กำหนด

1.6 รอบระยะเวลาบัญชี

- วันที่สิ้นสุดรอบบัญชี : วันที่ 30 เดือน พฤศจิกายน
- วันที่สิ้นสุดรอบบัญชีครั้งแรก : วันที่ 30 เดือน พฤศจิกายน พ.ศ. 2566

1.7 ปัจจัยที่มีผลกระทบต่ออย่างมีนัยสำคัญต่อเงินลงทุนของผู้ลงทุน

ความผันผวนทางด้านราคาของกองทุนรวมต่างประเทศ ที่กองทุนลงทุน

1.8 การเลื่อนกำหนดเวลาชำระค่าขายคืนหน่วยลงทุน

1. บริษัทจัดการจะเลื่อนกำหนดชำระค่าขายคืนหน่วยลงทุนแก่ผู้ถือหน่วยลงทุนที่มีคำสั่งขายคืนหน่วยลงทุนของกองทุนรวมเปิดไว้แล้วได้เฉพาะในกรณีที่กำหนดไว้ในโครงการ ซึ่งต้องไม่เกินกว่ากรณีดังต่อไปนี้

- (1) บริษัทจัดการพิจารณาแล้ว มีความเชื่อโดยสุจริตและสมเหตุสมผลว่าเป็นกรณีที่เข้าเหตุดังต่อไปนี้ โดยได้รับความเห็นชอบของผู้ดูแลผลประโยชน์แล้ว
 - (ก) มีเหตุจำเป็นทำให้ไม่สามารถจำหน่าย จ่ายโอน หลักทรัพย์หรือทรัพย์สินของกองทุนรวมเปิดได้อย่างสมเหตุสมผลหรือ
 - (ข) มีเหตุที่ทำให้กองทุนรวมไม่ได้รับชำระเงินจากหลักทรัพย์หรือทรัพย์สินที่ลงทุนไว้ตามกำหนดเวลาปกติ ซึ่งเหตุดังกล่าวอยู่นอกเหนือการควบคุมของบริษัทจัดการกองทุนรวม
 - (2) ผู้ถือหน่วยลงทุนมีคำสั่งขายคืนหน่วยลงทุนก่อนหรือในช่วงระยะเวลาที่บริษัทจัดการ พบว่า ราคาซื้อขายคืนหน่วยลงทุนไม่ถูกต้องตามที่ระบุไว้ในส่วนรายละเอียดโครงการจัดการหัวข้อวิธีการคำนวณกำหนดเวลาในการคำนวณและการประกาศมูลค่าทรัพย์สินสุทธิ มูลค่าหน่วยลงทุน และราคาหน่วยลงทุนหลักเกณฑ์และวิธีการดำเนินการในกรณีที่มูลค่าหน่วยลงทุนไม่ถูกต้อง และผู้ดูแลผลประโยชน์ยังไม่ได้รับรองข้อมูลในรายงานการแก้ไขราคาย้อนหลังและรายงานการชดเชยราคา
2. การเลื่อนกำหนดการชำระค่าขายคืนหน่วยลงทุนตามข้อ 1. ให้บริษัทจัดการปฏิบัติตามหลักเกณฑ์ดังต่อไปนี้
- (1) เลื่อนกำหนดชำระค่าขายคืนได้ไม่เกินสิบวันทำการนับแต่วันที่ผู้ถือหน่วยลงทุนมีคำสั่งขายคืนหน่วยลงทุนนั้น เว้นแต่ได้รับการผ่อนผันจากสำนักงาน
 - (2) แจ้งผู้ถือหน่วยลงทุนที่มีคำสั่งขายคืนหน่วยลงทุนไว้แล้วให้ทราบถึงการเลื่อนกำหนดการชำระค่าขายคืนหน่วยลงทุน ตลอดจนเปิดเผยต่อผู้ถือหน่วยลงทุนรายอื่นและผู้ลงทุนทั่วไปให้ทราบเรื่องดังกล่าวด้วยวิธีการใด ๆ โดยพลัน
 - (3) แจ้งการเลื่อนกำหนดชำระค่าขายคืน พร้อมทั้งจัดส่งรายงานที่แสดงเหตุผลของการเลื่อน และหลักฐานการได้รับความเห็นชอบของผู้ดูแลผลประโยชน์ตามข้อ 1. (1) หรือการรับรองข้อมูลของผู้ดูแลผลประโยชน์ตามข้อ 1. (2) ต่อสำนักงานโดยพลัน ทั้งนี้ บริษัทจัดการกองทุนรวมจะมอบหมายให้ผู้ดูแลผลประโยชน์ดำเนินการแทนก็ได้
 - (4) ในระหว่างการเลื่อนกำหนดชำระค่าขายคืน หากมีผู้ถือหน่วยลงทุนสั่งขายคืนหน่วยลงทุนในช่วงเวลาดังกล่าว ให้บริษัทจัดการรับซื้อคืนหน่วยลงทุนนั้น โดยต้องชำระค่าขายคืนแก่ผู้ถือหน่วยลงทุนตามลำดับวันที่สั่งคำสั่งขายคืนก่อนหลัง

3. ให้บริษัทจัดการหยุดการขายหน่วยลงทุน หรือหยุดรับคำสั่งซื้อหน่วยลงทุน ในช่วงระยะเวลาที่บริษัทพบว่า ราคาขายหน่วยลงทุนไม่ถูกต้องตามส่วนรายละเอียดโครงการจัดการหัวข้อกำหนดเวลาในการคำนวณและการประกาศมูลค่าทรัพย์สินสุทธิ มูลค่าหน่วยลงทุนและราคาหน่วยลงทุน และผู้ดูแลผลประโยชน์ยังไม่ได้รับรอง ข้อมูลในรายงานการแก้ไขราคาย้อนหลังและรายงานการชดเชยราคา โดยแจ้งผู้ถือหน่วยลงทุนที่มีคำสั่งซื้อหน่วยลงทุนไว้แล้วให้ทราบถึงการหยุดขายหน่วยลงทุน ตลอดจนเปิดเผยต่อผู้ถือหน่วยลงทุนรายอื่นและผู้ลงทุนทั่วไปให้ทราบถึงการหยุดรับคำสั่งซื้อหน่วยลงทุนด้วยวิธีการใด ๆ โดยพลัน

1.9 การไม่ขายหรือไม่รับซื้อคืนหน่วยลงทุนตามคำสั่งที่รับไว้แล้ว

บริษัทจัดการกองทุนรวมจะไม่ขายหรือไม่รับซื้อคืนหน่วยลงทุนตามคำสั่ง ที่รับไว้แล้ว หรือจะหยุดรับคำสั่งซื้อหรือคำสั่งขายคืนหน่วยลงทุนได้ เฉพาะในกรณีที่กำหนดไว้ในโครงการ ซึ่งต้องไม่เกินกว่ากรณีดังต่อไปนี้

1. เป็นการไม่ขายหน่วยลงทุนตามคำสั่งซื้อหน่วยลงทุนที่รับไว้แล้ว หรือ เป็นการหยุดรับคำสั่งซื้อหน่วยลงทุนแก่ผู้ลงทุนเฉพาะราย เนื่องจากปรากฏข้อเท็จจริงดังนี้
 - (ก) บริษัทจัดการกองทุนรวมมีเหตุอันควรสงสัยว่าผู้ลงทุนรายนั้น ๆ มีส่วนเกี่ยวข้องกับการกระทำการใดอย่างหนึ่งดังนี้
 1. การกระทำที่เป็นความผิดมูลฐานหรือความผิดฐานฟอกเงินตามกฎหมายเกี่ยวกับการป้องกันและปราบปรามการฟอกเงิน ไม่ว่าจะเป็กฎหมายไทยหรือกฎหมายต่างประเทศ
 2. การให้การสนับสนุนทางการเงินแก่การก่อการร้าย
 3. การกระทำที่เป็นการปฏิบัติตามคำสั่งเกี่ยวกับการยึดหรืออายัดทรัพย์สินโดยบุคคลผู้มีอำนาจตามกฎหมาย
 - (ข) บริษัทจัดการกองทุนรวมไม่สามารถดำเนินการรู้จักลูกค้า และตรวจสอบเพื่อทราบข้อเท็จจริงเกี่ยวกับลูกค้าได้ในสาระสำคัญ
2. อยู่ในระหว่างดำเนินการเปลี่ยนให้บริษัทจัดการกองทุนรวมรายอื่นเข้าบริหารจัดการกองทุนรวมภายใต้การจัดการของตนอันเนื่องมาจากกรณีที่บริษัทจัดการกองทุนรวมรายเดิมไม่สามารถดำรงความเพียงพอของเงินกองทุนได้ตามประกาศคณะกรรมการกำกับหลักทรัพย์และตลาดหลักทรัพย์ว่าด้วยการดำรงเงินกองทุนของผู้ประกอบธุรกิจจัดการกองทุนรวม การจัดการกองทุนส่วนบุคคล การเป็นนายหน้าซื้อขายหลักทรัพย์และการค้าหลักทรัพย์และการจัดจำหน่ายหลักทรัพย์ที่เป็นหน่วยลงทุน และการเป็นผู้จัดการเงินทุนสัญญาซื้อขายล่วงหน้า ซึ่งให้กระทำได้ไม่เกิน 3 วันทำการ

3. อยู่ในระหว่างดำเนินการเพื่อเลิกกองทุนรวม กรณีที่ปรากฏข้อเท็จจริงซึ่งบริษัทจัดการกองทุนรวมพิจารณาแล้ว มีความเชื่อโดยสุจริตและสมเหตุสมผลว่าจะมีการขายคืนหน่วยลงทุนสุทธิ ณ วันใดวันหนึ่งเกินกว่า 2 ใน 3 ของ จำนวนหน่วยลงทุนที่จำหน่ายได้แล้วทั้งหมด และการเลิกกองทุนรวมจะเป็นประโยชน์ต่อผู้ถือหน่วยลงทุน โดยรวม

ความข้างต้น มิให้นำมาใช้บังคับกับกองทุนรวมดังต่อไปนี้

- (1) กองทุนรวมตลาดเงิน
- (2) กองทุนรวมดัชนี
- (3) กองทุนรวมอิตาลี
- (4) กองทุนรวมหน่วยลงทุน
- (5) กองทุนรวมฟีดเดอร์

บริษัทจัดการขอสงวนสิทธิที่จะหยุดรับคำสั่งซื้อ / คำสั่งสับเปลี่ยนหน่วยลงทุนเข้ากองทุนเป็นการชั่วคราวหรือถาวรก็ได้

ในกรณีที่บริษัทจัดการเห็นว่า การหยุดรับคำสั่งดังกล่าวจะเป็นการรักษาประโยชน์กองทุนและผู้ถือหน่วยลงทุน โดยบริษัทจัดการจะประกาศล่วงหน้าอย่างน้อย 3 วันก่อนการหยุดรับคำสั่งซื้อ / คำสั่งสับเปลี่ยนหน่วยลงทุนเข้า โดยติดประกาศดังกล่าวไว้ที่บริษัทจัดการ สำนักงานและสาขาของผู้สนับสนุนการขายหรือรับซื้อคืน และแจ้งให้ สำนักงานคณะกรรมการ ก.ล.ต. ภายใน 3 วันนับแต่วันที่ประกาศหยุดรับคำสั่งซื้อ / คำสั่งสับเปลี่ยนหน่วยลงทุนเข้า เป็นการชั่วคราวหรือถาวร

1.10 ช่องทางที่ผู้ถือหน่วยลงทุนจะทราบข้อมูลเกี่ยวกับมูลค่าทรัพย์สินสุทธิ มูลค่าหน่วยลงทุน และราคาขายและรับซื้อคืนหน่วยลงทุน

- เว็บไซต์ของบริษัทจัดการ <https://www.eastspring.co.th>
- โทรติดต่อสอบถามที่ศูนย์ที่ปรึกษาการลงทุน ของบริษัทจัดการ โทร.1725
- สอบถามได้ที่ผู้สนับสนุนการขายหรือรับซื้อคืนหน่วยลงทุน

1.11 ผู้ลงทุนสามารถทราบข้อมูลเพิ่มเติมเกี่ยวกับกองทุนรวมนี้ ได้จากช่องทางดังนี้

- เว็บไซต์ของบริษัทจัดการ <https://www.eastspring.co.th>
- โทรติดต่อสอบถามที่ศูนย์ที่ปรึกษาการลงทุน บริษัทจัดการ โทร.1725
- สอบถามได้ที่ผู้สนับสนุนการขายหรือรับซื้อคืนหน่วยลงทุนที่ได้รับแต่งตั้งจากบริษัทจัดการ

1.12 ผู้ลงทุนสามารถเข้าถึงโครงการและข้อผูกพันได้จากช่องทาง

<https://www.eastspring.co.th/funds/mutual-funds/funddetails?fundcode=RID>

2. ปัจจัยความเสี่ยงของกองทุนรวม

1. ความเสี่ยงหลักในส่วนของกองทุน Fidelity Funds – Indonesia Fund

เนื่องจากกองทุนเปิดอีสท์สปริง Indonesia Active Equity เพื่อการเลี้ยงชีพ มุ่งเน้นลงทุนใน Fidelity Funds – Indonesia Fund ซึ่งเป็นกองทุนหลัก ผู้ลงทุนจึงควรพิจารณาและคำนึงถึงปัจจัยความเสี่ยงต่างๆของกองทุนหลักดังต่อไปนี้

1.1 ความเสี่ยงต่อเงินทุนและรายได้

ทรัพย์สินของกองทุนขึ้นอยู่กับความผันผวนของมูลค่า มูลค่าการลงทุนและรายได้จากการลงทุนอาจลดลงหรือเพิ่มขึ้น ดังนั้น การลงทุนในกองทุนอาจประสบความสูญเสียและคุณอาจไม่ได้รับเงินคืนตามจำนวนเดิมลงทุน ผลการดำเนินงานในอดีตไม่รับประกันผลการดำเนินงานในอนาคต

1.2 ความเสี่ยงด้านสกุลเงินตราต่างประเทศ (Foreign Currency Risk)

สินทรัพย์บางรายการ หรือทั้งหมดในกองทุนอาจระบุค่าในสกุลเงินอื่นที่ไม่ใช่สกุลเงินพื้นฐาน นอกจากนี้ หุ้นประเภทหนึ่งอาจระบุสกุลเงินอื่นที่ไม่ใช่สกุลเงินพื้นฐานของกองทุน การผันผวนของอัตราแลกเปลี่ยนระหว่างสกุลเงินเหล่านี้ และสกุลเงินพื้นฐาน ตลอดจนการเปลี่ยนแปลงการควบคุมอัตราแลกเปลี่ยนอาจส่งผลเสียต่อมูลค่าสินทรัพย์สุทธิของกองทุนด้วย กองทุนหนึ่งอาจรับประกัน หรือไม่รับประกันความเสี่ยงเหล่านี้ในการใช้สัญญาแลกเปลี่ยนเงินตรา

1.3 ความเสี่ยงจากการขาดสภาพคล่องของหลักทรัพย์ (Liquidity risk)

ในสภาวะตลาดปกติ สินทรัพย์ของกองทุนประกอบด้วยทรัพย์สินที่ลงทุนที่คาดว่าจะได้รับซึ่งส่วนใหญ่ขายได้ทันที ความรับผิดชอบหลักของกองทุนคือการไถ่ถอนหุ้นที่นักลงทุนต้องการขาย โดยทั่วไปแล้ว กองทุนจะจัดการการลงทุน รวมถึงเงินสด เพื่อให้สามารถชำระหนี้ได้ ทรัพย์สินที่ลงทุนที่ถือไว้จะต้องขายออกหากมีเงินสดไม่เพียงพอสำหรับการไถ่ถอนดังกล่าว

หากขนาดของการจำหน่ายมีขนาดใหญ่เพียงพอ หรือตลาดมีสภาพคล่องไม่เพียงพอ ก็มีความเสี่ยงที่ทรัพย์สินที่ลงทุนอาจไม่สามารถขายหรือราคาที่ขายอาจส่งผลเสียต่อมูลค่าทรัพย์สินสุทธิของกองทุน

1.4 ความเสี่ยงของคู่สัญญา (Counterparty Risk)

การลงทุนทั้งหมดทำธุรกรรมผ่านโบรกเกอร์ที่ได้รับการอนุมัติจากผู้จัดการการลงทุนในฐานะ คู่สัญญาที่ยอมรับได้ รายชื่อโบรกเกอร์ที่ได้รับการอนุมัติจะได้รับการตรวจสอบอย่างสม่ำเสมอ มีความเสี่ยงที่จะขาดทุนหากคู่สัญญาล้มเหลวในการดำเนินการทางการเงินหรือภาระผูกพันอื่น ๆ กับกองทุนเช่นความเป็นไปได้ที่คู่สัญญาอาจผิดนัด ในการชำระเงินครบกำหนดหรือชำระเงินในเวลาที่เหมาะสม

1.5 ความเสี่ยงจากการลงทุนในตราสารแห่งทุน (Equity Risk)

สำหรับกองทุนที่ลงทุนในหุ้น มูลค่าของหุ้นเหล่านั้นอาจผันผวนอย่างมากในบางครั้ง ซึ่งเกิดจากการตอบสนองต่อกิจกรรมและผลการดำเนินงานของแต่ละบริษัท หรือเนื่องจากสภาวะตลาดและเศรษฐกิจทั่วไป หรือเหตุการณ์อื่นๆ รวมถึงการเปลี่ยนแปลงในภาวะการลงทุน การเมือง และผู้ออก

1.6 ความเสี่ยงที่เกิดจากการกระจุกตัว (Stock/Issuer Concentration)

กองทุนที่มีการกระจายการลงทุนหรือผู้ออกตราสารในจำนวนค่อนข้างน้อยอาจประสบกับมูลค่าสินทรัพย์สุทธิที่มีความผันผวนมากขึ้น มากกว่าการลงทุนที่การกระจุกตัวในการถือหุ้นหรือผู้ออกจำนวนมาก

1.7 การกระจุกตัวในประเทศหนึ่ง

กองทุนที่จะลงทุนในประเทศเพียงแห่งเดียวหรือเพียงไม่กี่แห่งอาจมีโอกาสประสบความเสี่ยงด้านตลาดการเมือง นโยบาย การแลกเปลี่ยนเงินตราต่างประเทศ สภาพคล่อง ภาษี กฎหมาย กฎระเบียบ เศรษฐกิจ และสังคมในประเทศเหล่านั้นมากกว่ากองทุนที่กระจายไปยังประเทศต่าง ๆ ซึ่งด้วยวิธีดังกล่าว จะทำให้กองทุนไม่มีผลกระทบกระเทือนจากเหตุการณ์ร้ายแรงใดที่ส่งผลกระทบต่อประเทศเหล่านั้นมาก

1.8 ความเสี่ยงจากการลงทุนในตลาดเกิดใหม่ (Emerging Market Risk)

กองทุนบางประเภทอาจลงทุนบางส่วนหรือทั้งหมดในหลักทรัพย์ของตลาดเกิดใหม่ ราคาของหลักทรัพย์เหล่านี้อาจผันผวนมากกว่าและ/หรือมีสภาพคล่องน้อยกว่าหลักทรัพย์ในตลาดในกลุ่มประเทศที่พัฒนาแล้ว ความผันผวนนี้หรือการขาดสภาพคล่องอาจเป็นเหตุมาจากความไม่แน่นอนทางการเมืองและทางเศรษฐกิจ ความเสี่ยงด้านกฎหมายและภาษี ความเสี่ยงในการชำระหนี้ การโอนหลักทรัพย์ ความเสี่ยงในการฝากเก็บรักษาและสกุลเงิน / ปัจจัยควบคุมสกุลเงิน เศรษฐกิจในตลาดเกิดใหม่บางแห่งอาจอ่อนไหวต่อราคาสินค้าโลกและ/หรืออัตราเงินเฟ้อที่ผันผวน

2. ความเสี่ยงหลักในส่วนของการลงทุนของกองทุนเปิดอีสท์สปริง Indonesia Active Equity เพื่อการเลี้ยงชีพ มีดังนี้

2.1 ความเสี่ยงอันสืบเนื่องจากการลงทุนในกองทุน Fidelity Funds – Indonesia Fund เนื่องจากกองทุนเปิดอีสท์สปริง Indonesia Active Equity เพื่อการเลี้ยงชีพ มีนโยบายที่เน้นการลงทุนใน Fidelity Funds – Indonesia Fund ไม่น้อยกว่าร้อยละ 80 โดยเฉลี่ยในรอบปีบัญชี ดังนั้น ความเสี่ยงของกองทุน Fidelity Funds – Indonesia Fund ตามที่กล่าวไว้ข้างต้นในหัวข้อ “ความเสี่ยงหลักในส่วนของการลงทุน “Fidelity Funds – Indonesia Fund” จึงเป็นความเสี่ยงของกองทุนเปิดอีสท์สปริง Indonesia Active Equity เพื่อการเลี้ยงชีพ ด้วย ดังนั้น ผู้ลงทุนในกองทุนเปิดอีสท์สปริง Indonesia Active Equity เพื่อการเลี้ยงชีพ จึงควรศึกษาและยอมรับความเสี่ยงของกองทุน Fidelity Funds – Indonesia Fund ได้

2.2 ความเสี่ยงด้านอัตราแลกเปลี่ยน (Currency Risk)

จากการที่กองทุน Fidelity Funds – Indonesia Fund ที่กองทุนเปิดอีสท์สปริง Indonesia Active Equity เพื่อการเลี้ยงชีพ เข้าลงทุน มีการคำนวณมูลค่าทรัพย์สินสุทธิ (NAV) ในรูปของเงินดอลลาร์สหรัฐ ในขณะที่กองทุนเปิดอีสท์สปริง Indonesia Active Equity เพื่อการเลี้ยงชีพ มีการคำนวณมูลค่าทรัพย์สินสุทธิ (NAV) ในรูปของเงินบาท

กองทุนเปิดอีสท์สปริง Indonesia Active Equity เพื่อการเลี้ยงชีพ จึงมีความเสี่ยงของความผันผวนของอัตราแลกเปลี่ยนระหว่างเงินดอลลาร์สหรัฐ กับเงินบาท กล่าวคือ หากค่าเงินบาทมีค่าแข็งขึ้นจากวันที่กองทุนเข้าลงทุนเมื่อเทียบกับสกุลเงินดอลลาร์สหรัฐ ที่เข้าลงทุนนั้น (เช่น จาก 36 บาท ต่อ 1 ดอลลาร์สหรัฐ เป็น 33 บาท) จะทำให้กองทุนได้รับดอกเบี้ยรับตามงวดและ/หรือเงินต้นเมื่อครบกำหนดของตราสารเป็นเงินบาทในจำนวนที่น้อยลง ซึ่งจะทำให้ผลตอบแทนของการลงทุนต่ำกว่าที่คาดไว้ ในทางกลับกัน หากค่าเงินบาท มีค่าอ่อนลง (เช่น จาก 36 บาท ต่อ 1 ดอลลาร์สหรัฐ เป็น 40 บาท) จะทำให้มูลค่าทรัพย์สินสุทธิของกองทุนเมื่อคำนวณเป็นสกุลเงินบาทมากขึ้น

ดังนั้น เพื่อลดความเสี่ยงด้านนี้ กองทุนเปิดอีสท์สปริง Indonesia Active Equity เพื่อการเลี้ยงชีพ อาจพิจารณาป้องกันความเสี่ยงจากอัตราแลกเปลี่ยนตามดุลยพินิจของผู้จัดการกองทุนในสัดส่วนที่เห็นว่าเหมาะสม ดังนั้นกองทุนจึงยังคงมีความเสี่ยงจากอัตราแลกเปลี่ยนอยู่ซึ่งผู้ลงทุนอาจได้รับกำไรหรือขาดทุนจากอัตราแลกเปลี่ยนในส่วนที่ไม่ได้ทำการป้องกันความเสี่ยงไว้

2.3 ความเสี่ยงจากสภาพคล่อง (Liquidity Risk)

ความเสี่ยงที่กองทุนเปิดอีสท์สปริง Indonesia Active Equity เพื่อการเลี้ยงชีพ ไม่สามารถขายหน่วยลงทุนของกองทุน Fidelity Funds – Indonesia Fund ได้ทัน ต่อการชำระค่าไถ่ถอนหน่วยลงทุน หรือความเสี่ยงที่กองทุนเปิดอีสท์สปริง Indonesia Active Equity เพื่อการเลี้ยงชีพ อาจจะไม่สามารถซื้อขายตราสารที่กองทุนลงทุนโดยตรงในจังหวะเวลาและราคาที่เหมาะสม เพื่อการชำระค่าไถ่ถอนหน่วยลงทุนได้

อย่างไรก็ดี การที่กองทุนอาจพิจารณาลงทุนในตราสารแห่งหนึ่งที่มีลักษณะคล้ายเงินฝาก หรือตราสารแห่งหนึ่งทั่วไป หรือเงินฝากในสถาบันการเงินตามกฎหมายไทยที่มีอายุของ ตราสารหรือสัญญา หรือระยะเวลาการฝากเงิน แล้วแต่กรณีต่ำกว่า 1 ปีโดยมีวัตถุประสงค์เพื่อรักษาสภาพคล่องของกองทุนและลดความเสี่ยงจากการรับชำระคืน จึงทำให้ช่วยลดความเสี่ยงด้านสภาพคล่องของหลักทรัพย์ที่กองทุนลงทุนได้

2.4 ความเสี่ยงจากการเข้าทำธุรกรรมสัญญาซื้อขายล่วงหน้า (Derivatives Risk) ของเงินลงทุนในต่างประเทศ

ในการเข้าทำธุรกรรมสัญญาซื้อขายล่วงหน้าโดยมีวัตถุประสงค์เพื่อป้องกันความเสี่ยง (Hedging) และเพื่อเพิ่มประสิทธิภาพในการบริหารกองทุน (Efficient Portfolio Management) กองทุนอาจมีความเสี่ยงจากการที่คู่สัญญาไม่ปฏิบัติตามสัญญาดังกล่าว ทำให้การลดความเสี่ยงจากอัตรา

แลกเปลี่ยน (Currency Risk) ไม่เป็นตามที่คาดการณ์ไว้ หรือบางกรณีตราสารอนุพันธ์อาจทำให้กองทุนเกิดการขาดทุนได้

อย่างไรก็ดี เพื่อลดความเสี่ยงของคู่สัญญา กองทุนจะเข้าทำธุรกรรมดังกล่าวกับสถาบันการเงินที่ได้รับการจัดอันดับความน่าเชื่อถืออยู่ในอันดับที่สามารถลงทุนได้ (investment grade) จากสถาบันจัดอันดับความน่าเชื่อถือที่ได้รับการยอมรับจากสำนักงาน ก.ล.ต. และบริษัทจัดการจะพิจารณาลงทุนในสัญญาซื้อขายล่วงหน้าอย่างระมัดระวังตามความเหมาะสมกับสถานการณ์

2.5 ความเสี่ยงที่เกิดจากการที่กองทุนไม่สามารถลงทุนในกองทุน Fidelity Funds – Indonesia Fund ได้อีกต่อไป

ในกรณีที่กองทุนไม่สามารถที่จะนำเงินไปลงทุนใน กองทุน Fidelity Funds – Indonesia Fund ได้อีกต่อไปไม่ว่าด้วยกรณีใดๆ นั้น กองทุนอาจพิจารณาเข้าลงทุนในกองทุนหน่วยลงทุนในต่างประเทศอื่นๆ ที่มีลักษณะเดียวกัน โดยถือว่าได้รับความเห็นชอบจากผู้ถือหน่วยลงทุนแล้ว การเปลี่ยนแปลงดังกล่าวอาจทำให้ค่าใช้จ่ายของกองทุนหน่วยลงทุนที่กองทุนจะเข้าไปลงทุนและสกุลเงินตราต่างประเทศที่กองทุนเข้าไปลงทุนแตกต่างไปจากเดิมได้ ซึ่งอาจทำให้กองทุนมีการรับรู้ผลขาดทุนจากการเปลี่ยนแปลงดังกล่าว อย่างไรก็ตาม กองทุนจะแจ้งให้ผู้ถือหน่วยลงทุนทราบล่วงหน้าก่อนการเปลี่ยนแปลงไปลงทุนในกองทุนหน่วยลงทุนอื่นใด

2.6 ความเสี่ยงจากข้อจำกัดการนำเงินลงทุนกลับประเทศ (Repatriation Risk)

ความเสี่ยงที่เกิดจากความไม่แน่นอนหรือการเปลี่ยนแปลงภายในประเทศที่กองทุนหลักไปลงทุน เช่น การออกมาตรการในภาวะที่เกิดวิกฤตการณ์ที่ไม่ปกติ ทำให้กองทุนเปิดอีสท์สปริง Indonesia Active Equity เพื่อการเลี้ยงชีพ ไม่สามารถนำเงินกลับเข้ามาในประเทศได้ หรือสาเหตุอื่นๆ อันอาจทำให้ไม่สามารถชำระหนี้ได้ตรงตามระยะเวลาที่กำหนด

อย่างไรก็ดี บริษัทจัดการจะติดตามสถานการณ์การเปลี่ยนแปลงทางการเมือง ภาวะเศรษฐกิจ ภาวะตลาดเงิน ตลาดทุน ตลอดจนปัจจัยพื้นฐานต่างๆ ของประเทศที่กองทุน ลงทุนอย่างใกล้ชิด เพื่อประเมินความเสี่ยงจากการลงทุนในประเทศนั้นๆ ซึ่งอาจช่วยลดความเสี่ยงในส่วนนี้ได้

2.7 ความเสี่ยงจากความผันผวนของราคาตราสาร (Market Risk) : ความเสี่ยงจากความผันผวนของราคาตราสารที่เกิดจากการเปลี่ยนแปลงในสถานการณ์ทางเศรษฐกิจ สังคม และการเมืองของประเทศ ซึ่งเป็นความเสี่ยงที่บริษัทออกตราสารไม่สามารถควบคุมได้

บริษัทจัดการจะพิจารณาการลงทุนในกองทุนหลักโดยมีสัดส่วนการลงทุนที่เหมาะสมและสอดคล้องกับนโยบายการลงทุนของกองทุน โดยคำนึงถึงสถานการณ์ทางเศรษฐกิจ การเมือง และภาวะตลาดเงินซึ่งอาจส่งผลกระทบต่อการลงทุนในกองทุนหลัก

2.8 ความเสี่ยงจากการดำเนินงานของผู้ออกตราสาร (Business Risk):

ความเสี่ยงที่เกิดจากผลการดำเนินงานของผู้ออกตราสารที่ลงทุนไปลงทุน ซึ่งเกิดจากการเปลี่ยนแปลงความสามารถในการทำกำไรของบริษัท โดยเฉพาะมีสาเหตุจากภาวะการแข่งขัน ความผิดพลาดของผู้บริหาร เป็นต้น ทำให้ผู้ลงทุนในตราสารต้องสูญเสียเงินลงทุนได้ ทั้งนี้ บริษัทจัดการวิเคราะห์ปัจจัยต่าง ๆ ที่มีผลกระทบต่อราคา และคัดเลือกตราสารที่มีคุณภาพ รวมทั้งสามารถพิจารณาปรับสัดส่วนการลงทุนโดยคำนึงถึงประโยชน์ของผู้ลงทุนเป็นสำคัญ

2.9 ความเสี่ยงจากความสามารถในการชำระหนี้ของผู้ออกตราสาร (Credit Risk) : ความเสี่ยงจากตราสารหนี้/เงินฝากที่ลงทุนรวมไปลงทุน อาจมีการผิดนัดชำระหนี้ โดยบริษัทผู้ออกตราสารหนี้/เงินฝากนั้น ๆ ไม่สามารถชำระคืนเงินต้นหรือดอกเบี้ยให้กองทุนเมื่อถึงวันที่ครบกำหนด ทั้งนี้ บริษัทจัดการจะวิเคราะห์ปัจจัยต่าง ๆ ของผู้ออกตราสาร และคัดเลือกตราสารที่มีคุณภาพ รวมทั้งสามารถพิจารณาปรับสัดส่วนการลงทุนโดยคำนึงถึงประโยชน์ของผู้ลงทุนเป็นสำคัญ

2.10 ปัจจัยความเสี่ยงจากการลงทุนในต่างประเทศ (country and political risk)

ซึ่งเกิดจากความเสี่ยงที่กองทุนมีฐานะการลงทุนในประเทศใดประเทศหนึ่ง ซึ่งอาจทำให้มีความผันผวนของมูลค่าทรัพย์สินของกองทุนเพิ่มมากขึ้น จากการเปลี่ยนแปลงทางการเมืองและความผันผวนของสถานะเศรษฐกิจ รวมถึงข้อจำกัดทางด้านกฎหมาย และการทำธุรกรรมทางการเงินของประเทศที่กองทุนไปลงทุน อาจส่งผลกระทบต่อราคาของมูลค่าหน่วยลงทุนของกองทุนได้ ทั้งนี้ กองทุนสามารถลดความเสี่ยงจากการลงทุนในตลาดทุนต่างๆได้โดยติดตามและวิเคราะห์สถานการณ์ด้านเศรษฐกิจและการเมืองของประเทศที่กองทุนลงทุนอย่างสม่ำเสมอ

3. เครื่องมือบริหารความเสี่ยงด้านสภาพคล่องของกองทุนรวม

บริษัทจัดการจะจัดให้มีเครื่องมือการบริหารและจัดการความเสี่ยงด้านสภาพคล่องของกองทุน (Liquidity Management Tools) ดังนี้

1. เครื่องมือการกำหนดให้ผู้ลงทุนเป็นผู้รับภาระค่าใช้จ่าย

1.1 ค่าธรรมเนียมการรักษาสภาพคล่อง (liquidity fee)

กองทุนรวมทั่วไป

อัตราค่าธรรมเนียมการรักษาสภาพคล่องไม่เกินร้อยละ 2 ของมูลค่าหน่วยลงทุน ระดับมูลค่าการขายคืนหน่วยลงทุนหรือสับเปลี่ยนหน่วยลงทุนออก ไม่ต่ำกว่าร้อยละ 15 ของมูลค่าทรัพย์สินสุทธิของกองทุน และ / หรือ ระยะเวลาการถือครองหน่วยลงทุนไม่เกินกว่า 30 วัน

หลักเกณฑ์และเงื่อนไข

บริษัทจัดการจะพิจารณาเรียกเก็บ Liquidity Fee ในอัตราสูงสุดไม่เกินร้อยละ 2 ของมูลค่าหน่วยลงทุน โดยบริษัทจัดการจะเปิดเผยอัตรา Liquidity Fee ที่เรียกเก็บจริง รวมถึงระดับมูลค่าการขายคืนหน่วยลงทุนหรือสับเปลี่ยนหน่วยลงทุนออก และหรือระยะเวลาการถือครองหน่วยลงทุนที่จะเรียกเก็บค่าธรรมเนียมนี้ในหนังสือชี้ชวนส่วนข้อมูลกองทุนรวม และ/หรือทางเว็บไซต์ของบริษัทจัดการหรือผ่านทางช่องทางอื่นที่บริษัทจัดการกำหนด

ข้อสงวนสิทธิ์

- บริษัทจัดการขอสงวนสิทธิ์เปลี่ยนแปลงอัตรา Liquidity Fee ที่เรียกเก็บจริงได้ตามดุลยพินิจของบริษัทจัดการ แต่ไม่เกินอัตราสูงสุดที่กำหนดไว้ในโครงการ รวมถึงการเปลี่ยนแปลงระดับมูลค่าการขายคืนหน่วยลงทุนหรือสับเปลี่ยนออก และหรือระยะเวลาการถือครองหน่วยลงทุนที่จะเรียกเก็บค่าธรรมเนียมนี้ได้ตามดุลยพินิจของบริษัทจัดการ แต่ไม่ต่ำกว่ามูลค่าการขายคืนหรือสับเปลี่ยนหน่วยลงทุนออก และ/หรือ ไม่เกินกว่าระยะเวลาถือครองที่กำหนดไว้ในโครงการ โดยบริษัทจัดการจะเปิดเผยในหนังสือชี้ชวนส่วนข้อมูลกองทุนรวมและเว็บไซต์ของบริษัทจัดการหรือผ่านทางช่องทางอื่นที่บริษัทจัดการกำหนด
- บริษัทจัดการขอสงวนสิทธิ์ที่กำหนดรายละเอียดหลักเกณฑ์และ/หรือเงื่อนไข และอัตรา Liquidity Fee ที่แตกต่างกันตามระยะเวลาการถือครองหน่วยลงทุน และ/หรือมูลค่าการขายคืนหน่วยลงทุนหรือสับเปลี่ยนหน่วยลงทุนออกได้
- บริษัทจัดการขอสงวนสิทธิ์ที่จะนำข้อมูลของหน่วยลงทุนทุกชนิด(ถ้ามี)มาใช้ในการพิจารณาและหรือตัดสินใจเรื่องต่าง ๆ ที่เกี่ยวข้องกับการใช้เครื่องมือ Liquidity Fee ในวันทำการนั้น

การพิจารณาใช้เครื่องมือ

- บริษัทจัดการจะเป็นผู้ใช้ดุลพินิจพิจารณาเลือกใช้ Liquidity fee ที่แตกต่างกันในแต่ละวันทำการที่มีการใช้เครื่องมือนี้
- บริษัทจัดการจะพิจารณาเรียกเก็บ Liquidity Fee โดยมีหลักการในการพิจารณาเป็นไปตามนโยบายและแนวทางที่บริษัทจัดการกำหนด โดยพิจารณาจากปัจจัยต่าง ๆ ที่เกี่ยวข้อง ได้แก่

- 1) ต้นทุนและค่าใช้จ่ายจากการซื้อขายทรัพย์สินของกองทุนรวม (transaction costs) เช่น bid-ask spread ที่เปลี่ยนแปลงไปจากการซื้อขายทรัพย์สินต้นทุนและค่าใช้จ่ายในการรักษาสัดส่วนการลงทุน และ/หรือ ต้นทุนและค่าใช้จ่ายที่ถูกเรียกเก็บจากกองทุนรวมปลายทาง (กรณี feeder fund หรือ fund of funds) รวมถึงต้นทุนและค่าใช้จ่ายอื่นที่เกี่ยวข้อง เป็นต้น

- 2) ต้นทุนและค่าใช้จ่ายการทำธุรกรรม REPO เพื่อเสริมสภาพคล่องรองรับธุรกรรมขนาดใหญ่ (ถ้ามี) และ/หรือ ต้นทุนในการปรับใช้ตราสารอนุพันธ์เพื่อป้องกันความเสี่ยง
- 3) ระดับมูลค่าการขายคืนหน่วยลงทุนหรือสับเปลี่ยนหน่วยลงทุนออก และหรือระยะเวลาการถือครองหน่วยลงทุนของผู้ถือหน่วยลงทุนที่สอดคล้องกับนโยบายการถือครองหลักทรัพย์
- 4) สภาพคล่องของกองทุนรวม เช่น สภาพคล่องของทรัพย์สินที่กองทุนถือครอง
- 5) พอร์ตการลงทุน นโยบายการลงทุน ตลอดจนสภาพตลาดของทรัพย์สินที่ลงทุน
- 6) ปัจจัยอื่น ๆ ที่อาจเกิดขึ้นในอนาคต ที่มีผลกระทบต่อสภาพคล่องของหลักทรัพย์ที่กองทุนรวมลงทุน

โดยบริษัทจัดการอาจพิจารณาใช้ข้อมูลประมาณการภายใต้ข้อเท็จจริงที่มีอยู่และหรือสมมติฐานและหรือการประเมินจากปัจจัยที่เกี่ยวข้องเท่าที่สามารถทำได้เพื่อให้สามารถดำเนินการได้ภายในเวลาและเงื่อนไข ณ ขณะนั้น ๆ

- ในกรณีที่มีการใช้เครื่องมือ Liquidity Fee นี้ บริษัทจัดการสามารถเรียกเก็บ Liquidity Fee เพิ่มเติมจากการปรับมูลค่าทรัพย์สินสุทธิด้วยสูตรการคำนวณที่สะท้อนต้นทุนในการซื้อขายทรัพย์สินของกองทุนรวม (swing pricing) (ถ้ามี) หรือการเพิ่มค่าธรรมเนียมการซื้อขายหน่วยลงทุนที่สะท้อนต้นทุนในการซื้อขายทรัพย์สินของกองทุนรวม (anti-dilution levies – ADLs) (ถ้ามี) และสามารถเข้าร่วมกับเครื่องมือในการบริหารความเสี่ยงสภาพคล่องอื่นได้
- ในกรณีที่มีการใช้เครื่องมือ Liquidity Fee นี้ เงินจาก Liquidity Fee ที่เรียกเก็บได้จะนำกลับเข้ากองทุน อย่างไรก็ตามการใช้เครื่องมือนี้มีวัตถุประสงค์เพื่อบรรเทาผลกระทบทางลบที่อาจเกิดขึ้นกับผู้ถือหน่วยลงทุนที่ยังคงลงทุนในกองทุนต่อไป เครื่องมือนี้ไม่ได้มีวัตถุประสงค์เพื่อสร้างผลตอบแทนให้กองทุนแต่อย่างใด

กองทุนรวม feeder fund และ fund of funds

เมื่อกองทุนปลายทางมีการใช้ liquidity fee บริษัทจัดการจะพิจารณาดำเนินการให้สอดคล้องกับกองทุนปลายทาง

รายละเอียดเพิ่มเติม

เมื่อกองทุนปลายทางใช้ liquidity fee บริษัทจัดการจะพิจารณาดำเนินการให้สอดคล้องกับกองทุนปลายทาง ตามข้อมูลที่ได้รับจาก กองทุนปลายทาง โดยจะเรียกเก็บตามสัดส่วนจากการขายคืนหน่วยลงทุนหรือสับเปลี่ยนออกที่ หรือเป็นไปตามดุลพินิจของบริษัทจัดการ โดยคำนึงถึงประโยชน์ของกองทุนและผู้ถือหน่วยลงทุนเป็นสำคัญ ซึ่งจะดำเนินการตามภายใต้หัวข้อกองทุนรวมทั่วไป และเป็นไปตามที่ประกาศที่เกี่ยวข้องกำหนด

1.2 การปรับมูลค่าทรัพย์สินสุทธิด้วยสูตรการคำนวณที่สะท้อนต้นทุนในการซื้อขายทรัพย์สินของกองทุนรวม (swing pricing)

กองทุนรวมทั่วไป

อัตราสูงสุดไม่เกินร้อยละ 2 ของมูลค่าหน่วยลงทุน ด้วยวิธี

Full swing pricing

Partial swing pricing

หลักเกณฑ์และเงื่อนไข

- บริษัทจัดการจะกำหนดอัตรา swing factor สูงสุดไม่เกินร้อยละ 2 ของมูลค่าหน่วยลงทุน และบริษัทจัดการจะพิจารณาเลือกใช้ Swing Pricing ที่เป็น Full Swing Pricing หรือ Partial Swing Pricing ตามดุลพินิจของบริษัทจัดการ โดยคำนึงถึงประโยชน์ของกองทุนและผู้ถือหน่วยลงทุนเป็นสำคัญ

- swing factor มีหลักการในการพิจารณาเป็นไปตามนโยบายและแนวทางที่บริษัทจัดการกำหนด โดยพิจารณาจากปัจจัยต่าง ๆ ที่เกี่ยวข้อง ได้แก่

1. ต้นทุนและค่าใช้จ่ายจากการซื้อขายทรัพย์สินของกองทุนรวม (transaction costs) เช่น bid-ask spread ที่เปลี่ยนแปลงไปจากการซื้อขายทรัพย์สินต้นทุนและค่าใช้จ่ายในการรักษาสัดส่วนการลงทุน และ/หรือ ต้นทุนและค่าใช้จ่ายที่ถูกเรียกเก็บจากกองทุนรวมปลายทาง (กรณี feeder fund หรือ fund of funds) รวมถึงต้นทุนและ/หรือค่าใช้จ่ายอื่นที่เกี่ยวข้อง เป็นต้น

2. ต้นทุนและค่าใช้จ่ายการทำธุรกรรม REPO เพื่อเสริมสภาพคล่องรองรับธุรกรรมขนาดใหญ่ (ถ้ามี) และ/หรือ ต้นทุนในการปรับใช้ตราสารอนุพันธ์เพื่อป้องกันความเสี่ยง

3. ปัจจัยอื่น ๆ ที่อาจเกิดขึ้นในอนาคต ที่มีผลกระทบต่อสภาพคล่องของหลักทรัพย์ที่กองทุนรวมลงทุน

ทั้งนี้ บริษัทจัดการอาจพิจารณาใช้ข้อมูลประมาณการภายใต้ข้อเท็จจริงที่มีอยู่และหรือสมมติฐานและหรือการประเมินจากปัจจัยที่เกี่ยวข้องเท่าที่สามารถทำได้เพื่อให้สามารถดำเนินการได้ภายในเวลาและเงื่อนไข ณ ขณะนั้น ๆ

- Swing Thresholds มีหลักการในการพิจารณาเป็นไปตามนโยบายและแนวทางที่บริษัทจัดการกำหนด โดยพิจารณาจากปัจจัยต่าง ๆ ที่เกี่ยวข้อง ได้แก่

1. สภาพคล่องของกองทุนรวม เช่น สภาพคล่องของทรัพย์สินที่กองทุนถือครอง

2. พอร์ตการลงทุน นโยบายการลงทุน ตลอดจนสถานะตลาดของทรัพย์สินที่ลงทุน
 3. ปัจจัยอื่น ๆ ที่อาจเกิดขึ้นในอนาคต ที่มีผลกระทบต่อสภาพคล่องของหลักทรัพย์ที่กองทุนรวมลงทุน ทั้งนี้ บริษัทจัดการอาจพิจารณาใช้ข้อมูลประมาณการภายใต้ข้อเท็จจริงที่มีอยู่และหรือสมมติฐานและหรือการประเมินจากปัจจัยที่เกี่ยวข้องเท่าที่สามารถทำได้เพื่อให้สามารถดำเนินการได้ภายในเวลาและเงื่อนไข ณ ขณะนั้น ๆ
- ณ ขณะใดขณะหนึ่ง บริษัทจัดการ จะไม่ใช่ Swing Pricing พร้อมกับ Anti-dilution levies – ADL แต่สามารถใช้ร่วมกับเครื่องมือในการบริหารความเสี่ยงสภาพคล่องอื่นได้

ข้อสงวนสิทธิ์

- บริษัทจัดการขอสงวนสิทธิ์ที่จะนำข้อมูลของหน่วยลงทุนทุกชนิด(ถ้ามี)มาใช้ในการพิจารณาและหรือตัดสินใจเรื่องต่าง ๆ ที่เกี่ยวข้องกับการใช้เครื่องมือ Swing Pricing ในวันทำการนั้น
- บริษัทจัดการขอสงวนสิทธิ์เปลี่ยนแปลงอัตรา swing factor ที่เรียกเก็บจริง ได้ตามดุลยพินิจของบริษัทจัดการ แต่ไม่เกินอัตราสูงสุดที่กำหนดไว้ในโครงการ
- บริษัทจัดการขอสงวนสิทธิ์ที่จะนำค่าซื้อหน่วยลงทุนที่ชำระเงินด้วยเช็ค รวมเข้าเป็นยอดซื้อหน่วยลงทุนในวันทำการที่มีการใช้เครื่องมือ swing pricing และบริษัทจัดการจะนำยอดซื้อหน่วยลงทุนดังกล่าวไปใช้ในการพิจารณาและหรือตัดสินใจเรื่องต่าง ๆ ที่เกี่ยวข้องกับการใช้เครื่องมือ swing pricing ในวันทำการนั้น ทั้งนี้ บริษัทจัดการขอสงวนสิทธิ์ที่จะไม่เปลี่ยนแปลงการดำเนินการใด ๆ ที่ได้ดำเนินการหรือตัดสินใจไปแล้วที่เกี่ยวข้องกับการใช้เครื่องมือ swing pricing ในวันทำการนั้น แม้หากภายหลังปรากฏว่าเช็คค่าซื้อหน่วยลงทุนทั้งหมดหรือบางส่วนของวันทำการนั้นไม่สามารถเรียกเก็บเงินได้และรายการซื้อหน่วยลงทุนที่ชำระด้วยเช็คที่เรียกเก็บไม่ได้นั้น ไม่ได้รับการจัดสรรหน่วยลงทุน ซึ่งเป็นไปตามดุลยพินิจของบริษัทจัดการ

การพิจารณาใช้เครื่องมือ

- บริษัทจัดการจะเป็นผู้ใช้ดุลพินิจพิจารณาเลือกใช้ Swing Pricing ที่แตกต่างกันในแต่ละวันทำการ ที่มีการใช้เครื่องมือนี้
- ในกรณีที่บริษัทจัดการพิจารณาใช้ partial swing pricing จะเป็นการใช้เฉพาะวันทำการซื้อขายใดที่สัดส่วนของมูลค่าซื้อขายหน่วยลงทุนสุทธิของกองทุนเทียบกับมูลค่าทรัพย์สินสุทธิทั้งหมดของกองทุนมีค่าเกินกว่า swing threshold ที่บริษัทจัดการกำหนด โดยที่มูลค่าซื้อขายหน่วยลงทุนสุทธิของกองทุนคำนวณจากมูลค่าการซื้อหน่วยลงทุน (subscription) บวกมูลค่าการสับเปลี่ยนหน่วยลงทุนเข้า (switch in) หักด้วยมูลค่าการขายคืนหน่วยลงทุน (redemption) และหักด้วยมูลค่าการสับเปลี่ยนหน่วยลงทุนออก (switch out)

ทั้งนี้ รายละเอียดวิธีการคำนวณเป็นไปตามวิธีที่บริษัทจัดการกำหนด

กองทุนรวม feeder fund และ fund of funds

เมื่อกองทุนปลายทางมีการใช้ swing pricing บริษัทจัดการจะพิจารณาดำเนินการให้สอดคล้องกับกองทุนปลายทาง

รายละเอียดเพิ่มเติม

เมื่อกองทุนปลายทางใช้ swing pricing บริษัทจัดการจะดำเนินการให้สอดคล้องกับกองทุนปลายทาง ตามข้อมูลที่ได้รับจาก กองทุนปลายทาง โดยใช้หลักการ best effort ซึ่งเป็นไปตามดุลพินิจของบริษัทจัดการ และคำนึงถึงประโยชน์ของกองทุนและผู้ถือหน่วยลงทุนเป็นสำคัญ โดยดำเนินการตามภายใต้หัวข้อกองทุนรวมทั่วไป และเป็นไปตามที่ประกาศที่เกี่ยวข้องกำหนด

1.3 ค่าธรรมเนียมการซื้อขายหน่วยลงทุนที่สะท้อนต้นทุนในการซื้อขายทรัพย์สิน ของกองทุนรวม (Anti-Dilution Levies – ADLs)

กองทุนรวมทั่วไป

อัตราสูงสุดไม่เกินร้อยละ 2 ของมูลค่าหน่วยลงทุน

หลักเกณฑ์และเงื่อนไข

- บริษัทจัดการจะพิจารณาเรียกเก็บ ADLs ในอัตราสูงสุดไม่เกินร้อยละ 2 ของมูลค่าหน่วยลงทุน
- บริษัทจัดการจะพิจารณาเรียกเก็บ ADLs โดยมีหลักการในการพิจารณาเป็นไปตามนโยบายและแนวทางที่บริษัทจัดการกำหนด โดยจะอยู่ภายใต้กฎระเบียบและหรือประกาศและหรือแนวทางปฏิบัติของสำนักงาน ก.ล.ต. และหรือสมาคมบริษัทจัดการลงทุนและหรือหน่วยงานที่มีอำนาจอื่น ทั้งนี้ การกำหนด ADLs factor จะคำนึงถึงปัจจัยที่เกี่ยวข้อง ได้แก่
 - 1) ต้นทุนและค่าใช้จ่ายจากการซื้อขายทรัพย์สินของกองทุนรวม (transaction costs) เช่น bid-ask spread ที่เปลี่ยนแปลงไปจากการซื้อขายทรัพย์สินต้นทุนและค่าใช้จ่ายในการรักษาสัดส่วนการลงทุน และ/หรือ ต้นทุนและค่าใช้จ่ายที่ถูกเรียกเก็บจากกองทุนรวมปลายทาง (กรณี feeder fund หรือ fund of funds) รวมถึง ต้นทุนและค่าใช้จ่ายอื่นที่เกี่ยวข้อง เป็นต้น
 - 2) ต้นทุนและค่าใช้จ่ายการทำธุรกรรม REPO เพื่อเสริมสภาพคล่องรองรับธุรกรรมขนาดใหญ่ (ถ้ามี) และ/หรือ ต้นทุนในการปรับใช้ตราสารอนุพันธ์เพื่อป้องกันความเสี่ยง

- 3) ปัจจัยอื่น ๆ ที่อาจเกิดขึ้นในอนาคต ที่มีผลกระทบต่อสภาพคล่องของหลักทรัพย์ที่กองทุนรวมลงทุน ทั้งนี้ บริษัทจัดการอาจพิจารณาใช้ข้อมูลประมาณการภายใต้ข้อเท็จจริงที่มีอยู่และหรือสมมติฐานและหรือการประเมินจากปัจจัยที่เกี่ยวข้องเท่าที่สามารถทำได้เพื่อให้สามารถดำเนินการได้ภายในเวลาและเงื่อนไข ณ ขณะนั้น ๆ
- การกำหนด ADLs threshold มีหลักการในการพิจารณาเป็นไปตามนโยบายและแนวทางที่บริษัทจัดการกำหนด โดยบริษัทจัดการจะคำนึงถึงปัจจัยที่เกี่ยวข้องที่เกี่ยวข้อง ได้แก่
- 1) สภาพคล่องของกองทุนรวม เช่น สภาพคล่องของทรัพย์สินที่กองทุนถือครอง
 - 2) พอร์ตการลงทุน นโยบายการลงทุน ตลอดจนสถานะตลาดของทรัพย์สินที่ลงทุน
- 3) ปัจจัยอื่น ๆ ที่อาจเกิดขึ้นในอนาคต ที่มีผลกระทบต่อสภาพคล่องของหลักทรัพย์ที่กองทุนรวมลงทุน ทั้งนี้บริษัทจัดการอาจพิจารณาใช้ ข้อมูลประมาณการภายใต้ข้อเท็จจริงที่มีอยู่และหรือสมมติฐานและหรือการประเมินจากปัจจัยที่เกี่ยวข้องเท่าที่สามารถทำได้เพื่อให้สามารถดำเนินการได้ภายในเวลาและเงื่อนไข ณ ขณะนั้น ๆ
- ณ ขณะใดขณะหนึ่ง บริษัทจัดการ จะไม่ใช่ ADLs พร้อมกับ Swing Pricing แต่สามารถใช้ร่วมกับเครื่องมือในการบริหารความเสี่ยงสภาพคล่องอื่นได้

ข้อสงวนสิทธิ์

- บริษัทจัดการขอสงวนสิทธิ์ที่จะนำข้อมูลของหน่วยลงทุนทุกชนิด(ถ้ามี) มาใช้ในการพิจารณาและหรือตัดสินใจเรื่องต่าง ๆ ที่เกี่ยวข้องกับการใช้เครื่องมือ ADLs ในวันทำการนั้น
- บริษัทจัดการขอสงวนสิทธิ์ที่จะนำค่าซื้อหน่วยลงทุนที่ชำระเงินด้วยเช็ค รวมเข้าเป็นยอดซื้อหน่วยลงทุนในวันทำการที่มีการใช้เครื่องมือ ADLs และบริษัทจัดการจะนำยอดซื้อหน่วยลงทุนดังกล่าวไปใช้ในการพิจารณาและหรือตัดสินใจเรื่องต่าง ๆ ที่เกี่ยวข้องกับการใช้เครื่องมือ ADLs ในวันทำการนั้น ทั้งนี้บริษัทจัดการขอสงวนสิทธิ์ที่จะไม่เปลี่ยนแปลงการดำเนินการใด ๆ ที่ได้ดำเนินการหรือตัดสินใจไปแล้วที่เกี่ยวข้องกับการใช้เครื่องมือ ADLs ในวันทำการนั้น แม้หากภายหลังปรากฏว่าเช็คค่าซื้อหน่วยลงทุนทั้งหมดหรือบางส่วนของวันทำการนั้นไม่สามารถเรียกเก็บเงินได้และรายการซื้อหน่วยลงทุนที่ชำระด้วยเช็คที่เรียกเก็บไม่ได้นั้น ไม่ได้รับการจัดสรรหน่วยลงทุน ซึ่งเป็นไปตามดุลยพินิจของบริษัทจัดการ
- บริษัทจัดการขอสงวนสิทธิ์ที่จะเรียกเก็บ Anti-dilution levies – ADLs จากผู้ที่ทำรายการซื้อหน่วยลงทุนและสับเปลี่ยนหน่วยลงทุนเข้า หรือขายคืนหน่วยลงทุนและสับเปลี่ยนหน่วยลงทุนออก เพียงฝั่งใดฝั่งหนึ่งที่เกิน ADLs threshold ที่บริษัทกำหนดไว้ รวมถึงบริษัทจัดการขอสงวนสิทธิ์ที่จะพิจารณากำหนดอัตราการเรียกเก็บ ADLs ที่แตกต่างกันได้ และขอสงวนสิทธิ์ที่จะมีข้อกำหนดเพิ่มเติมในการเรียกเก็บเฉพาะรายที่ทำรายการซื้อ

หน่วยลงทุนและสับเปลี่ยนหน่วยลงทุนเข้า หรือขายคืนหน่วยลงทุนและสับเปลี่ยนหน่วยลงทุนออกในปริมาณมากตามแนวทางที่บริษัทจัดการจะกำหนดได้

- บริษัทจัดการขอสงวนสิทธิเปลี่ยนแปลงอัตรา ADLs ที่เรียกเก็บจริง ได้ตามดุลยพินิจของบริษัทจัดการ แต่ไม่เกินอัตราสูงสุดที่กำหนดไว้ในโครงการ โดยบริษัทจัดการจะเปิดเผยในหนังสือชี้ชวนส่วนข้อมูลกองทุนรวมและ/หรือเว็บไซต์ของบริษัทจัดการหรือผ่านทางช่องทางอื่นที่บริษัทจัดการกำหนด

การพิจารณาใช้เครื่องมือ

- บริษัทจัดการจะเป็นผู้ใช้ดุลพินิจพิจารณาเลือกใช้การเรียกเก็บ ADLs ที่แตกต่างกันในแต่ละวันทำการที่มีการใช้เครื่องมือนี้
- บริษัทจัดการอาจพิจารณาเรียกเก็บ ADLs โดยจะเป็นการใช้เฉพาะวันทำการซื้อขายใดที่สัดส่วนของมูลค่าซื้อขายหน่วยลงทุนสุทธิของกองทุนเทียบกับ มูลค่าทรัพย์สินสุทธิทั้งหมดของกองทุน มีค่าเกินกว่า ADLs threshold ที่บริษัทจัดการกำหนด โดยที่มูลค่าซื้อขายหน่วยลงทุนสุทธิของกองทุนคำนวณจากมูลค่าการซื้อหน่วยลงทุน (subscription) บวกมูลค่าการสับเปลี่ยนหน่วยลงทุนเข้า (switch in) หักด้วยมูลค่าการขายคืนหน่วยลงทุน (redemption) และหักด้วยมูลค่าการสับเปลี่ยนหน่วยลงทุนออก (switch out)

ทั้งนี้ รายละเอียดวิธีการคำนวณเป็นไปตามวิธีที่บริษัทจัดการกำหนด

- บริษัทจัดการกำหนด ADLs Threshold โดยใช้ข้อมูลดังต่อไปนี้
 - 1) มูลค่าการซื้อหน่วยลงทุนและสับเปลี่ยนเข้ามากกว่ามูลค่าการขายคืนหน่วยลงทุนและสับเปลี่ยนออก
 - 2) มูลค่าการซื้อหน่วยลงทุนและสับเปลี่ยนเข้าน้อยกว่ามูลค่าการขายคืนหน่วยลงทุนและสับเปลี่ยน ออก ทั้งบริษัทจัดการอาจพิจารณากำหนด ADLs Threshold (1) และ (2) ในระดับที่ต่างกัน
- ในกรณีที่มีการใช้เครื่องมือ ADLs นี้ ADLs ที่เรียกเก็บได้จะนำกลับเข้ากองทุน อย่างไรก็ตามการใช้เครื่องมือนี้มีวัตถุประสงค์เพื่อบรรเทาผลกระทบทางลบที่อาจเกิดขึ้นกับผู้ถือหุ้นที่ยังคงลงทุนในกองทุนต่อไป เครื่องมือนี้ไม่ได้มีวัตถุประสงค์เพื่อสร้างผลตอบแทนให้กองทุนแต่อย่างใด

กองทุนรวม feeder fund และ fund of funds

เมื่อกองทุนปลายทางมีการใช้ ADLs บริษัทจัดการจะพิจารณาดำเนินการให้สอดคล้องกับกองทุนปลายทาง

รายละเอียดเพิ่มเติม

เมื่อกองทุนปลายทางใช้ ADLs บริษัทจัดการจะดำเนินการให้สอดคล้องกับกองทุนปลายทาง ตามข้อมูลที่ได้รับจากกองทุนปลายทาง โดยจะเรียกเก็บตามสัดส่วนจากการทำรายการซื้อหน่วยลงทุนและสับเปลี่ยนหน่วยลงทุนเข้าหรือขายคืนหน่วยลงทุนและสับเปลี่ยนหน่วยลงทุนออก หรือเป็นไปตามดุลพินิจของบริษัทจัดการ และคำนึงถึงประโยชน์ของกองทุนและผู้ถือหน่วยลงทุนเป็นสำคัญ โดยดำเนินการตามภายใต้หัวข้อกองทุนรวมทั่วไป และเป็นไปตามที่ประกาศที่เกี่ยวข้องกำหนด

2. การกำหนดเงื่อนไขหรือข้อจำกัดในการรับคำสั่งขายคืนหน่วยลงทุน

2.1 ระยะเวลาที่ต้องแจ้งล่วงหน้าก่อนการขายคืนหน่วยลงทุน (notice period)

กองทุนรวมทั่วไป

เมื่อผู้ถือหน่วยลงทุนต้องการไถ่ถอนหน่วยลงทุนมูลค่าขั้นต่ำ ตั้งแต่ร้อยละ 15 ของมูลค่าทรัพย์สินสุทธิของกองทุน จะต้องแจ้งบริษัทจัดการล่วงหน้าเป็นเวลาสูงสุดไม่เกิน 3 วันทำการ

หลักเกณฑ์และเงื่อนไข

- บริษัทจัดการจะกำหนดระยะเวลาที่ผู้ถือหน่วยลงทุนต้องแจ้งล่วงหน้าก่อนการไถ่ถอนหน่วยลงทุน (Notice period) ได้ตามดุลพินิจของบริษัทจัดการ แต่ไม่เกิน Notice period สูงสุดที่กำหนดไว้ในโครงการ รวมถึงแจ้งมูลค่าการไถ่ถอนหน่วยลงทุนที่เรียกเก็บจริงได้ตามดุลพินิจของบริษัทจัดการ แต่ไม่ต่ำกว่ามูลค่าขั้นต่ำที่กำหนดไว้ในโครงการโดยบริษัทจัดการจะเปิดเผยในหนังสือชี้ชวนส่วนข้อมูลกองทุนรวมและ/หรือเว็บไซต์ของบริษัทจัดการหรือผ่านทางช่องทางอื่นที่บริษัทจัดการกำหนด
- บริษัทจัดการอาจใช้ Notice period ร่วมกับเครื่องมือในการบริหารความเสี่ยงสภาพคล่องอื่น ได้แก่ Liquidity Fee, Swing pricing, ADLs, Redemption Gate, Side pocket, Suspension of Dealings และหรือเครื่องมืออื่น ๆ โดยพิจารณาจากสภาพคล่อง และ/หรือตลอดจนสถานะตลาดของทรัพย์สินที่ลงทุนในขณะนั้น ว่าการใช้ Notice period เพียงเครื่องมือเดียวอาจไม่เพียงพอในการแก้ไขปัญหาสภาพคล่องของกองทุน ซึ่งอาจต้องใช้ร่วมกับเครื่องมือในการบริหารความเสี่ยงสภาพคล่อง อันได้แก่ Liquidity Fee, Swing pricing, ADLs ในสถานการณ์ที่เห็นว่าต้องชดเชยต้นทุนที่เพิ่มขึ้นเนื่องจากการขายในปริมาณที่มากหรือราคาที่ไม่เหมาะสม และหรืออาจต้องใช้ร่วมกับเครื่องมือในการบริหารความเสี่ยงสภาพคล่อง อันได้แก่ Redemption Gate ในกรณีที่ได้รับชำระค่าขายหลักทรัพย์ไม่ทันหรือไม่เพียงพอต่อการไถ่ถอน เพื่อเป็นการชะลอการไถ่ถอนหน่วยลงทุน และหรืออาจต้องใช้ร่วมกับเครื่องมือ Side pocket เมื่อตราสารผิมนัดชำระหนี้ หรือไม่สามารถจำหน่ายได้ด้วยราคาที่สมเหตุสมผล หรืออาจต้องใช้ร่วมกับเครื่องมือในการบริหารความเสี่ยงสภาพคล่อง อันได้แก่ Suspension of Dealings เมื่อมีการกระทบต่อสภาพคล่องโดยรวมของกองทุน และการใช้ Suspension of Dealings จะเป็นประโยชน์ต่อกองทุนและผู้ถือหน่วยลงทุนที่ยังคงอยู่ในกองทุนเป็นสำคัญ

ข้อสงวนสิทธิ์

- ในกรณีที่มีการใช้ Notice period และมีเหตุที่ทำให้ต้องใช้เครื่องมืออื่นด้วย บริษัทจัดการขอสงวนสิทธิ์ที่จะปฏิบัติตามคำสั่งที่ได้จาก Notice period นั้นเช่นเดียวกับคำสั่งที่ได้ตามปกติในวันที่ทำการด้วย ทั้งนี้ บริษัทจัดการอาจพิจารณาใช้ Notice period ร่วมกับเครื่องมืออื่น ได้แก่ Liquidity Fee, Swing pricing, ADLs, Redemption Gate, Side pocket, Suspension of Dealings และหรือเครื่องมืออื่น ๆ
- บริษัทจัดการขอสงวนสิทธิ์เปลี่ยนแปลง กำหนดระยะเวลาที่ผู้ถือหน่วยลงทุนต้องแจ้งล่วงหน้าก่อนการไถ่ถอนหน่วยลงทุน (Notice period) รวมถึงการเปลี่ยนแปลงมูลค่าการไถ่ถอนหน่วยลงทุนได้ตามดุลยพินิจของบริษัทจัดการ แต่ไม่เกิน Notice period สูงสุดที่กำหนดไว้ในโครงการและไม่ต่ำกว่ามูลค่าขั้นต่ำที่กำหนดไว้ในโครงการ โดยบริษัทจัดการจะเปิดเผยในหนังสือชี้ชวนส่วนข้อมูลกองทุนรวมและเว็บไซต์ของบริษัทจัดการหรือผ่านทางช่องทางอื่นที่บริษัทจัดการกำหนด
- บริษัทจัดการขอสงวนสิทธิ์ที่จะนำข้อมูลของหน่วยลงทุนทุกชนิด(ถ้ามี)มาใช้ในการพิจารณาและหรือตัดสินใจเรื่องต่าง ๆ ที่เกี่ยวข้องกับการใช้เครื่องมือ Notice period ในวันทำการนั้น

การพิจารณาใช้เครื่องมือ

- บริษัทจัดการจะเป็นผู้ใช้ดุลพินิจพิจารณาเลือกใช้ Notice period ที่แตกต่างกันในแต่ละวันทำการที่มีการใช้เครื่องมือนี้
- บริษัทจัดการอาจพิจารณาใช้และกำหนดระยะเวลา Notice period โดยมีหลักการในการพิจารณาเป็นไปตามนโยบายและแนวทางที่บริษัทจัดการกำหนด โดยพิจารณาจากปัจจัยต่าง ๆ ที่เกี่ยวข้อง ได้แก่

- 1) สภาพคล่องของกองทุนรวม เช่น สภาพคล่องของทรัพย์สินที่กองทุนถือครอง
- 2) พอร์ตการลงทุน นโยบายการลงทุน ตลอดจนสถานะตลาดของทรัพย์สินที่ลงทุน
- 3) ปัจจัยอื่น ๆ ที่อาจเกิดขึ้นในอนาคต ที่มีผลกระทบต่อสภาพคล่องของหลักทรัพย์ที่กองทุนรวมลงทุน

ทั้งนี้ บริษัทจัดการอาจพิจารณาใช้ข้อมูลประมาณการภายใต้ข้อเท็จจริงที่มีอยู่และหรือสมมติฐานและหรือการประเมินจากปัจจัยที่เกี่ยวข้องเท่าที่สามารถทำได้เพื่อให้สามารถดำเนินการได้ภายในเวลาและเงื่อนไข ณ ขณะนั้น ๆ

กองทุนรวม feeder fund และ fund of funds

เมื่อกองทุนปลายทางมีการใช้ notice period บริษัทจัดการจะพิจารณาดำเนินการให้สอดคล้องกับกองทุนปลายทาง

รายละเอียดเพิ่มเติม

เมื่อกองทุนปลายทางใช้ notice period บริษัทจัดการจะดำเนินการให้สอดคล้องกับกองทุนปลายทาง ตามข้อมูลที่ได้รับจาก กองทุนปลายทาง โดยใช้หลักการ best effort ซึ่งผู้ถือหน่วยอาจจะต้องแจ้งล่วงหน้าก่อนการขายคืนหน่วยลงทุน หรือ เป็นไปตามดุลพินิจของบริษัทจัดการ และคำนึงถึงประโยชน์ของกองทุนและผู้ถือหน่วยลงทุนเป็นสำคัญ โดยดำเนินการตามภายใต้หัวข้อกองทุนรวมทั่วไป และเป็นไปตามที่ประกาศที่เกี่ยวข้องกำหนด

2.2 เพดานการขายคืนหน่วยลงทุน (redemption gate)

กองทุนรวมทั่วไป

เพดาน Redemption Gate ขั้นต่ำ ไม่ต่ำกว่าร้อยละ 20 ของมูลค่าทรัพย์สินสุทธิของกองทุน

เพดาน Gate period สูงสุด ไม่เกิน 7 วันทำการ ในแต่ละ 30 วัน

หลักเกณฑ์และเงื่อนไข

- บริษัทจัดการจะกำหนด Redemption Gate ไม่ต่ำกว่าร้อยละ 20 ของมูลค่าทรัพย์สินสุทธิของกองทุน ตามรายละเอียดวิธีการคำนวณเป็นไปตามวิธีที่บริษัทจัดการกำหนด
- บริษัทจัดการจะกำหนด Gate period สูงสุด ไม่เกิน 7 วันทำการ ในแต่ละ 30 วัน ตามรายละเอียดวิธีการคำนวณเป็นไปตามวิธีที่บริษัทจัดการกำหนด
- ในกรณีที่บริษัทจัดการกำหนดเงื่อนไขเพื่อป้องกันสถานการณ์ที่ไม่ปกติด้วย Gate threshold ในกรณีดังกล่าว Redemption Gate จะใช้เฉพาะวันทำการซื้อขายใดที่สัดส่วนของมูลค่าซื้อขายหน่วยลงทุนสุทธิของกองทุนเทียบกับมูลค่าทรัพย์สินสุทธิทั้งหมดของกองทุนมีค่าเท่ากับหรือมากกว่า Gate threshold ที่บริษัทจัดการกำหนด โดยที่ มูลค่าซื้อขายหน่วยลงทุนสุทธิของกองทุนคำนวณจากมูลค่าการซื้อหน่วยลงทุน (subscription) บวก มูลค่าการสับเปลี่ยนหน่วยลงทุนเข้า (switch in) หักด้วยมูลค่าการขายคืนหน่วยลงทุน (redemption) และหักด้วยมูลค่าการสับเปลี่ยนหน่วยลงทุนออก (switch out)
- บริษัทจัดการจะพิจารณากำหนดวิธีการรับซื้อคืนหน่วยลงทุนตาม Redemption Gate โดยการเฉลี่ยตามสัดส่วน (pro-rata basis) ของคำสั่งรับซื้อคืนหน่วยลงทุนและสับเปลี่ยนออก ณ วันที่ใช้ Redemption Gate
- บริษัทจัดการอาจพิจารณากำหนด Redemption Gate และ gate period ในแต่ละครั้งแตกต่างกันได้ แต่ Redemption Gate จะไม่ต่ำกว่า Redemption Gate ขั้นต่ำ และ gate period จะไม่มากกว่าระดับเพดานที่ระบุไว้ในโครงการ

- คำสั่งรับซื้อคืนหน่วยลงทุนและสับเปลี่ยนออกส่วนที่เหลือ บริษัทจัดการจะนำไปทำการขายในวันทำการรับซื้อคืนหน่วยลงทุนถัดไป รวมกับคำสั่งรับซื้อคืนหน่วยลงทุนและสับเปลี่ยนออกใหม่ตามสัดส่วน (pro-rata basis) โดยไม่มีการจัดลำดับก่อน-หลังของคำสั่งรับซื้อคืนหน่วยลงทุน ทั้งนี้ ผู้ถือหน่วยลงทุนสามารถยกเลิกคำสั่งรับซื้อคืนหน่วยลงทุนและสับเปลี่ยนออกส่วนที่เหลือได้ ซึ่งเป็นไปตามเงื่อนไขและวิธีการที่บริษัทจัดการกำหนด
- บริษัทจัดการจะทำการรับซื้อคืนหน่วยลงทุนและสับเปลี่ยนออกไม่เกิน Redemption Gate ตามราคาซื้อคืนหน่วยลงทุน ณ วันทำการรับซื้อคืนหน่วยลงทุน ทั้งนี้ เว้นแต่กรณีที่กองทุนมีสภาพคล่องเพียงพอ บริษัทจัดการขอสงวนสิทธิ์ที่จะรับซื้อคืนหน่วยลงทุนหรือสับเปลี่ยนหน่วยลงทุนเกินกว่า Redemption Gate ที่ประกาศใช้
- บริษัทจัดการจะแจ้งให้ผู้ถือหน่วยลงทุนทราบเมื่อมีการใช้ Redemption gate โดยไม่ชักช้า
- ในกรณีที่มีการใช้เครื่องมือ Redemption Gate นี้ บริษัทจัดการอาจใช้ร่วมกับเครื่องมือในการบริหารความเสี่ยงสภาพคล่องอื่นได้

ข้อสงวนสิทธิ์

- บริษัทจัดการขอสงวนสิทธิ์เปลี่ยนแปลง อัตรา Gate threshold รวมถึงเปลี่ยนแปลง gate period ได้ตามดุลยพินิจของบริษัทจัดการ แต่ไม่ต่ำกว่า Redemption Gate ขั้นต่ำที่ระบุในโครงการ และไม่เกิน Gate period สูงสุด ที่ระบุในโครงการ ทั้งนี้ รายละเอียดวิธีการคำนวณเป็นไปตามวิธีที่บริษัทจัดการกำหนด
- บริษัทจัดการขอสงวนสิทธิ์ที่จะรับซื้อคืนหน่วยลงทุนหรือสับเปลี่ยนหน่วยลงทุนเกินกว่า Redemption Gate ที่ประกาศใช้
- บริษัทจัดการขอสงวนสิทธิ์ที่จะเปลี่ยนแปลงแนวทางการดำเนินการระหว่างการทำ Redemption Gate ได้แก่ การยกเลิก Redemption Gate ก่อนระยะเวลาที่กำหนด การใช้เครื่องมืออื่นแทน Redemption Gate และ/ หรือร่วมกับ Redemption Gate เป็นต้น (ถ้ามี) ทั้งนี้ ในกรณีที่ไม่สามารถชำระค่าขายคืนหน่วยลงทุนในส่วนที่เหลือได้ บริษัทจัดการอาจพิจารณายกเลิกคำสั่งขายคืนหน่วยลงทุนทั้งหมดที่ค้างอยู่ในรายการ และแจ้งผู้ถือหน่วยลงทุนที่ถูกยกเลิกคำสั่งโดยไม่ชักช้า
- บริษัทจัดการขอสงวนสิทธิ์ที่จะนำข้อมูลของหน่วยลงทุนทุกชนิด(ถ้ามี) มาใช้ในการพิจารณาและหรือตัดสินใจเรื่องต่าง ๆ ที่เกี่ยวข้องกับการใช้เครื่องมือ Redemption Gate ในวันทำการนั้น

การพิจารณาใช้เครื่องมือ

- บริษัทจัดการจะเป็นผู้ใช้ดุลพินิจพิจารณาเลือกใช้ Redemption Gate ที่แตกต่างกันในแต่ละวันทำการที่มีการใช้เครื่องมือนี้
- บริษัทจัดการอาจพิจารณาใช้ Redemption Gate เฉพาะกรณีที่เกิดสถานการณ์ไม่ปกติ หรือประเมินว่าสถานการณ์อาจจะไม่ปกติ โดยบริษัทจัดการอาจกำหนดเงื่อนไขเพื่อบ่งชี้สถานการณ์ที่ไม่ปกติด้วย Gate threshold ได้ โด

พิจารณาจากปัจจัยต่าง ๆ ที่เกี่ยวข้อง ได้แก่

1. ความผันผวนในตลาดซื้อขายทรัพย์สิน
2. สภาพคล่องของตลาดทรัพย์สินลดลงจากภาวะปกติ สภาพคล่องของกองทุนรวมผิดปกติ หรือประเมินว่าสภาพคล่องของกองทุนจะไม่สอดคล้องกับปริมาณการไถ่ถอนของกองทุนรวม อันเกิดจากการไถ่ถอนผิดปกติ เนื่องจากมีการไถ่ถอนมากกว่า Redemption Gate ที่กำหนดไว้
3. ปัจจัยอื่น ๆ ที่นอกเหนือการควบคุมและคาดการณ์ของบริษัทจัดการ

ทั้งนี้ บริษัทจัดการอาจพิจารณาใช้ข้อมูลประมาณการภายใต้ข้อเท็จจริงที่มีอยู่และหรือสมมติฐานและหรือการประเมินจากปัจจัยที่เกี่ยวข้องเท่าที่สามารถทำได้เพื่อให้สามารถดำเนินการได้ภายในเวลาและเงื่อนไข ณ ขณะนั้น ๆ

กองทุนรวม feeder fund และ fund of funds

เมื่อกองทุนปลายทางมีการใช้ redemption gate บริษัทจัดการจะพิจารณาดำเนินการให้สอดคล้องกับกองทุนปลายทาง

รายละเอียดเพิ่มเติม

เมื่อกองทุนปลายทางใช้ redemption gate บริษัทจัดการจะดำเนินการให้สอดคล้องกับกองทุนปลายทาง ตามข้อมูลที่ได้รับจาก กองทุนปลายทาง โดยใช้หลักการ best effort ซึ่งผู้ถือหน่วยอาจจะได้รับชำระเงินจากคำสั่งรับซื้อคืนหน่วยลงทุนและสับเปลี่ยนออก เฉลี่ยตามสัดส่วน (pro-rata basis) ของคำสั่งรับซื้อคืนหน่วยลงทุนและสับเปลี่ยนออก ณ วันที่ใช้ Redemption Gate หรือเป็นไปตามดุลพินิจของบริษัทจัดการ และคำนึงถึงประโยชน์ของกองทุนและผู้ถือหน่วยลงทุนเป็นสำคัญ โดยดำเนินการตามภายใต้หัวข้อกองทุนรวมทั่วไป และเป็นไปตามที่ประกาศที่เกี่ยวข้องกำหนด

3. การกำหนดวิธีการคำนวณมูลค่าหน่วยลงทุนในกรณีทรัพย์สินที่กองทุนรวม มีการลงทุนโดยมีนัยสำคัญต่อมูลค่าทรัพย์สินของกองทุนรวมประสบปัญหาขาด สภาพคล่อง หรือไม่สามารถจำหน่ายได้ด้วยราคาที่สมเหตุสมผล เมื่อ

ได้รับความเห็นชอบจากผู้ดูแลผลประโยชน์ บลจ. สามารถใช้วิธีการคำนวณมูลค่า หน่วยลงทุนโดยบันทึกมูลค่าทรัพย์สินดังกล่าวเป็น 0 และให้ผู้ถือหน่วยลงทุนที่มีชื่อ อยู่ในทะเบียน ณ วันที่ได้บันทึกมูลค่าดังกล่าวเป็นผู้มีสิทธิที่จะได้รับเงินภายหลังจาก ที่สามารถจำหน่ายทรัพย์สินนั้นได้

4. การไม่ขายหรือไม่รับซื้อคืนหน่วยลงทุนตามคำสั่งที่รับไว้แล้วหรือจะหยุดรับคำสั่งซื้อหรือคำสั่งขายคืนหน่วยลงทุน (suspension of dealings) บริษัทจัดการกองทุนรวมสามารถดำเนินการได้สูงสุดไม่เกิน 5 วันทำการ เว้นแต่จะได้รับการผ่อนผันเวลาดังกล่าวจากสำนักงาน โดยบริษัทจัดการกองทุนรวมพิจารณาแล้ว มีความเชื่อโดยสุจริตและสมเหตุสมผลว่าจำเป็นต้องระงับการซื้อขายหน่วยลงทุนโดยได้รับความเห็นชอบของผู้ดูแลผลประโยชน์ อันเนื่องจาก เหตุจำเป็นตามกรณีใดกรณีหนึ่งดังนี้

1. ไม่สามารถจำหน่าย จ่าย โอน หลักทรัพย์หรือทรัพย์สินของกองทุนรวม ได้อย่างสมเหตุสมผล
2. ไม่สามารถคำนวณมูลค่าทรัพย์สินของกองทุนรวมได้อย่างเป็นธรรม และเหมาะสม
3. มีเหตุจำเป็นอื่นใดเพื่อคุ้มครองประโยชน์ของผู้ถือหน่วยลงทุนโดยรวม
4. กองทุนรวมได้ลงทุนในหลักทรัพย์หรือทรัพย์สินในต่างประเทศ และมีเหตุการณ์อย่างใดอย่างหนึ่งดังนี้เกิดขึ้น ซึ่งก่อให้เกิดผลกระทบต่อกองทุนรวมอย่างมีนัยสำคัญ
 - 4.1 ตลาดซื้อขายหลักทรัพย์ที่กองทุนรวมลงทุนไม่สามารถเปิดทำการซื้อขายได้ตามปกติ ทั้งนี้ เฉพาะในกรณีที่กองทุนรวมลงทุนในหลักทรัพย์ที่ซื้อขายในตลาดซื้อขายหลักทรัพย์แห่งนั้นเกินกว่าร้อยละ 10 ของมูลค่าทรัพย์สินสุทธิของกองทุนรวม
 - 4.2 มีเหตุการณ์ที่ทำให้ไม่สามารถแลกเปลี่ยนเงินตราต่างประเทศได้อย่างเสรี และทำให้ไม่สามารถโอนเงินออกจากประเทศหรือรับโอนเงินจากต่างประเทศได้ตามปกติ
 - 4.3 มีเหตุที่ทำให้กองทุนรวมไม่ได้รับชำระเงินจากหลักทรัพย์หรือทรัพย์สินที่ลงทุนไว้ตามกำหนดเวลาปกติ ซึ่งเหตุดังกล่าวอยู่เหนือการควบคุมของบริษัทจัดการกองทุนรวมและผู้ดูแลผลประโยชน์เห็นชอบด้วยแล้ว

อนึ่ง การไม่ขายหรือไม่รับซื้อคืนหน่วยลงทุนตามคำสั่งที่รับไว้แล้วหรือจะหยุดรับคำสั่งซื้อหรือคำสั่งขายคืนหน่วยลงทุน (suspension of dealings) ให้บริษัทจัดการกองทุนรวมปฏิบัติตาม ประกาศสำนักงานคณะกรรมการกำกับหลักทรัพย์และตลาดหลักทรัพย์ ที่ สน. 9/2564 เรื่อง หลักเกณฑ์ เงื่อนไข และวิธีการจัดการกองทุนรวมเพื่อผู้ลงทุนทั่วไป กองทุนรวมเพื่อผู้ลงทุนที่มีอายุช้อย และกองทุนรวมเพื่อผู้ลงทุนประเภทสถาบัน

ทั้งนี้ การไม่ขายหรือไม่รับซื้อคืนหน่วยลงทุนตามคำสั่งที่รับไว้แล้วหรือจะหยุดรับคำสั่งซื้อหรือคำสั่งขายคืนหน่วยลงทุน (suspension of dealings) ด้วยเหตุอื่น ให้เป็นไปตามประกาศคณะกรรมการกำกับตลาดทุนที่ ทน. 11/2564 เรื่อง หลักเกณฑ์การจัดการกองทุนรวมเพื่อผู้ลงทุนทั่วไป กองทุนรวมเพื่อผู้ลงทุนที่มีไชรายย่อย กองทุนรวมเพื่อผู้ลงทุนประเภทสถาบัน และกองทุนส่วนบุคคล

บริษัทจัดการขอสงวนสิทธิที่จะหยุดรับคำสั่งซื้อ / คำสั่งสับเปลี่ยนหน่วยลงทุนเข้ากองทุนเป็นการชั่วคราวหรือถาวรก็ได้

ในกรณีที่บริษัทจัดการเห็นว่า การหยุดรับคำสั่งดังกล่าวจะเป็นการรักษาประโยชน์กองทุนและผู้ถือหน่วยลงทุน โดยบริษัทจัดการจะประกาศล่วงหน้าอย่างน้อย 3 วันก่อนการหยุดรับคำสั่งซื้อ / คำสั่งสับเปลี่ยนหน่วยลงทุนเข้า โดยติดประกาศดังกล่าวไว้ที่บริษัทจัดการ สำนักงานและสาขาของผู้สนับสนุนการขายหรือรับซื้อคืน และแจ้งให้สำนักงานคณะกรรมการ ก.ล.ต. ภายใน 3 วันนับแต่วันที่ประกาศหยุดรับคำสั่งซื้อ / คำสั่งสับเปลี่ยนหน่วยลงทุนเข้าเป็นการชั่วคราวหรือถาวร

5. การกำหนดวิธีการคำนวณมูลค่าหน่วยลงทุนในกรณีทรัพย์สินที่กองทุนรวม มีการลงทุนโดยมีนัยสำคัญต่อมูลค่าทรัพย์สินของกองทุนรวมประสบปัญหาขาดสภาพคล่อง หรือไม่สามารถจำหน่ายได้ด้วยราคาที่สมเหตุสมผล เมื่อได้รับความเห็นชอบจากผู้ดูแลผลประโยชน์ บริษัทจัดการสามารถใช้วิธีการคำนวณมูลค่าหน่วยลงทุนโดยบันทึกมูลค่าทรัพย์สินดังกล่าวเป็น 0 และให้ผู้ถือหน่วยลงทุนที่มีชื่ออยู่ในทะเบียน ณ วันที่ได้บันทึกมูลค่าดังกล่าวเป็นผู้มีสิทธิที่จะได้รับเงินหลังจากที่สามารถจำหน่ายทรัพย์สินนั้นได้
ทั้งนี้ บริษัทจัดการขอสงวนสิทธิ ในการใช้เครื่องมือบริหารความเสี่ยงสภาพคล่องตามแต่ละสถานการณ์ที่เหมาะสม ซึ่งเป็นไปตามดุลยพินิจของบริษัทจัดการ

4. ค่าเตือน

1. กองทุนเปิดอีเอสทีสปริง Indonesia Active Equity เพื่อการเลี้ยงชีพ อาจเข้าลงทุนหรือมีไว้ซึ่งสัญญาซื้อขายล่วงหน้า (Derivatives) เพื่อป้องกันความเสี่ยงจากอัตราแลกเปลี่ยนเงินตราต่างประเทศตามดุลยพินิจของผู้จัดการกองทุน ซึ่งผู้ลงทุนอาจจะขาดทุนหรือได้รับกำไรจากอัตราแลกเปลี่ยน/หรือได้รับเงินคืนต่ำกว่าเงินลงทุนเริ่มแรกได้ เช่น กรณีที่ค่าเงินสกุลดอลลาร์สหรัฐ มีแนวโน้มอ่อนค่าลง ผู้จัดการกองทุนอาจพิจารณาลงทุนในสัญญาซื้อขายล่วงหน้าเพื่อป้องกันความเสี่ยงที่เกี่ยวข้องกับอัตราแลกเปลี่ยน (FX Derivatives) บางส่วน อย่างไรก็ตาม ผู้จัดการกองทุนอาจพิจารณาลงทุนในสัดส่วนที่น้อย หรืออาจพิจารณาไม่ป้องกันความเสี่ยงในกรณีที่ค่าเงินสกุลดอลลาร์สหรัฐ มีแนวโน้มแข็งค่า อย่างไรก็ตาม กองทุนอาจลงทุนในสัญญาซื้อขายล่วงหน้า (Derivatives) ในสกุลเงินอื่นได้
2. ผู้ลงทุนจะต้องถือหน่วยลงทุนในกองทุนรวมเพื่อการเลี้ยงชีพไว้ไม่น้อยกว่า 5 ปี และไถ่ถอนหน่วยลงทุนดังกล่าวเมื่อผู้ลงทุนนั้นมีอายุไม่ต่ำกว่า 55 ปีบริบูรณ์ เพื่อสิทธิประโยชน์ทางภาษี

3. ผู้ลงทุนไม่สามารถนำหน่วยลงทุนของกองทุนรวมเพื่อการเลี้ยงชีพไปจำหน่าย โอน จำน่า หรือนำไปเป็นประกัน
4. สิทธิประโยชน์ทางภาษีที่ผู้ถือหน่วยลงทุนของกองทุนรวมเพื่อการเลี้ยงชีพนี้พึงได้รับจะสิ้นสุดลงเมื่อผู้ถือหน่วยลงทุนไม่ปฏิบัติตามเงื่อนไขการลงทุน โดยผู้ถือหน่วยลงทุนจะต้องชำระคืนสิทธิประโยชน์ทางภาษีที่เคยได้รับภายในกำหนดเวลา และหากการชำระคืนสิทธิประโยชน์ทางภาษีดังกล่าวไม่เป็นไปตามที่กำหนด ผู้ถือหน่วยจะต้องชำระเงินเพิ่มและ/หรือเบี้ยปรับตามประมวลรัษฎากรด้วย ทั้งนี้ สิทธิประโยชน์ทางภาษีที่ผู้ถือหน่วยลงทุนจะได้รับและภาระภาษีที่อาจเกิดขึ้นเมื่อไม่ปฏิบัติตามเงื่อนไขการลงทุนจะเป็นไปตามที่กรมสรรพากรกำหนด ดังนั้น ผู้ลงทุนควรศึกษาเงื่อนไขการลงทุนของกองทุนรวมเพื่อการเลี้ยงชีพและคู่มือการลงทุนในกองทุนรวมเพื่อการเลี้ยงชีพให้เข้าใจก่อนตัดสินใจลงทุน
5. เงินจากกองทุนสำรองเลี้ยงชีพ (PVD) ไปยังกองทุนรวมเพื่อการเลี้ยงชีพ [RMF for PVD] :

ผู้ลงทุนที่โอนเงินลงทุนจากกองทุนสำรองเลี้ยงชีพตามเงื่อนไขที่สำนักงาน ก.ล.ต. กำหนด หรือเงินดังกล่าวข้างต้นพร้อมผลประโยชน์ที่รับโอนต่อเนื่องจากกองทุนรวมเพื่อการเลี้ยงชีพอื่น

1. การขายหน่วยลงทุนสำหรับ RMF for PVD

- 1) ผู้ลงทุนสามารถติดต่อที่บริษัทจัดการได้ทุกวันทำการ หรือช่องทางอื่นใดที่บริษัทจัดการจัดเตรียมไว้ หรือประกาศเพิ่มเติมตามวิธีการที่บริษัทจัดการกำหนด
- 2) ผู้ลงทุนต้องกรอกรายละเอียดต่างๆ ในคำขอเปิดบัญชีกองทุน และเอกสารการแสดงความการรับโอนเงินจากกองทุนสำรองเลี้ยงชีพ พร้อมจัดส่งเอกสารหลักฐานประกอบการเปิดบัญชีให้ครบถ้วน
- 3) บริษัทจัดการจะทำรายการซื้อหน่วยลงทุนให้กับผู้ลงทุนเมื่อได้ดำเนินการตามข้อ 2 และได้รับการโอนเงินจากกองทุนสำรองเลี้ยงชีพตามเงื่อนไขที่กำหนดครบถ้วนแล้ว โดยบริษัทจัดการจะใช้ราคาขายหน่วยลงทุนที่คำนวณได้ ณ วันทำการถัดจากวันทำการซื้อขาย ซึ่งจะใช้มูลค่าหน่วยลงทุน ณ สิ้นวันทำการซื้อขายหน่วยลงทุนเป็นเกณฑ์ในการคำนวณราคาขายหน่วยลงทุน ซึ่งเป็นราคาที่รับรองโดยผู้ดูแลผลประโยชน์แล้ว

หากบริษัทจัดการได้รับเงินจากกองทุนสำรองเลี้ยงชีพภายหลังเวลา 15.30 น. หรือในวันหยุดทำการซื้อขายให้ถือเป็นการสั่งซื้อหน่วยลงทุนในวันทำการซื้อขายถัดไป ในราคาขายหน่วยลงทุนที่คำนวณได้ ณ วันทำการถัดจากวันทำการซื้อขายถัดไป ซึ่งจะใช้มูลค่าหน่วยลงทุน ณ สิ้นวันทำการซื้อขายหน่วยลงทุนถัดไปเป็นเกณฑ์ในการคำนวณราคาขายหน่วยลงทุน ซึ่งเป็นราคาที่รับรองโดยผู้ดูแลผลประโยชน์แล้ว

- 4) บริษัทจัดการขอสงวนสิทธิที่จะไม่ทำรายการซื้อหน่วยลงทุนให้กับผู้ลงทุนในกรณีที่มีการโอนเงินจากกองทุนสำรองเลี้ยงชีพมายังกองทุนรวมเพื่อการเลี้ยงชีพเกินระยะเวลาที่กฎหมายกำหนด
- 5) เมื่อบริษัทจัดการได้รับเอกสารการแสดงเจตนาในการโอน และได้รับการโอนเงินจากกองทุนสำรองเลี้ยงชีพแล้ว ผู้ลงทุนจะเพิกถอนการสั่งซื้อหน่วยลงทุนไม่ได้
- 6) การเพิ่มหน่วยลงทุนที่ขายได้แล้วจะทำภายใน 2 วันทำการถัดจากวันทำการซื้อขายหน่วยลงทุนจำนวนนั้น
- 7) สิทธิของผู้ถือหน่วยลงทุนจะเกิดขึ้นหลังจากที่นายทะเบียนหน่วยลงทุนได้บันทึกข้อมูลการซื้อหน่วยลงทุนของผู้ถือหน่วยลงทุนลงในสมุดทะเบียนผู้ถือหน่วยลงทุนแล้วเท่านั้น
- 8) นายทะเบียนหน่วยลงทุนหรือบริษัทจัดการจะออกเอกสารสิทธิในหน่วยลงทุนให้แก่ผู้สั่งซื้อหน่วยลงทุนตามที่ระบุไว้ในข้อ 14 ในส่วนข้อผูกพันระหว่างผู้ถือหน่วยลงทุนและบริษัทจัดการกองทุนรวม

บริษัทจัดการขอสงวนสิทธิในการปรับปรุง เปลี่ยนแปลง และ/หรือ เพิ่มช่องทาง วิธีการ วันและเวลาทำการซื้อขายหน่วยลงทุนหรือการสับเปลี่ยนหน่วยลงทุน เพื่อเป็นการอำนวยความสะดวกให้แก่ผู้สั่งซื้อหน่วยลงทุนในอนาคต หรือเปลี่ยนแปลง หรือเลื่อนวันและเวลาทำการซื้อขายหน่วยลงทุน เพื่อให้สอดคล้องกับการลงทุนในต่างประเทศ เช่นกรณีที่เกิดจากวันหยุดทำการของกองทุนรวมในต่างประเทศที่กองทุนไปลงทุน หรือกรณีอื่นใด ที่อาจมีผลกระทบต่อารรับคำสั่งซื้อขายของกองทุน หรือเพื่อลดความเสี่ยง ป้องกันผลกระทบในทางลบ ทั้งนี้ จะคำนึงถึงผลประโยชน์ของกองทุนโดยรวมเป็นสำคัญ โดยถือว่าได้รับความเห็นชอบจากผู้ถือหน่วยลงทุนแล้ว

อนึ่ง ในกรณีที่บริษัทจัดการจำเป็นต้องเปลี่ยนแปลงวันหรือเวลาในการขายหรือรับซื้อคืนหน่วยลงทุนให้แตกต่างจากที่กำหนดไว้ในโครงการหรือข้อผูกพันของกองทุนรวมเป็นการชั่วคราวอันเนื่องจากการเปลี่ยนแปลงวันหรือเวลาในการให้บริการของผู้ให้บริการตามที่สำนักงาน ก.ล.ต. กำหนดซึ่งส่งผลกระทบต่อการซื้อขายทรัพย์สินที่กองทุนรวมไปลงทุน บริษัทจัดการสามารถดำเนินการเปลี่ยนแปลงวันหรือเวลาซื้อขายได้เพียงเท่าที่มีความจำเป็น โดยให้ถือว่า บริษัทจัดการได้ปฏิบัติให้เป็นไปตามโครงการหรือข้อผูกพันแล้ว

ทั้งนี้ หากมีการเปลี่ยนแปลงรายละเอียดดังกล่าวข้างต้น บริษัทจัดการจะแจ้งให้ทราบล่วงหน้า ยกเว้นกรณีที่เกิดจากปัจจัยที่ควบคุมไม่ได้ หรือกรณีจำเป็นและสมควร บริษัทจัดการจะแจ้งการเปลี่ยนแปลงดังกล่าวโดยพลัน

2. การรับซื้อคืนหน่วยลงทุนสำหรับ RMF for PVD

การรับซื้อคืนหน่วยลงทุนโดยติดต่อบริษัทจัดการ หรือช่องทางอื่นใดที่บริษัทจัดการจัดเตรียมไว้ หรือประกาศเพิ่มเติมตามวิธีการที่บริษัทจัดการกำหนด

- 1) ผู้ถือหน่วยลงทุนสามารถขายคืนหน่วยลงทุนได้ทุกวันทำการ ในราคารับซื้อคืนหน่วยลงทุนที่คำนวณได้ ณ สิ้นวันทำการถัดจากวันทำการซื้อขาย ซึ่งจะใช้มูลค่าหน่วยลงทุน ณ สิ้นวันทำการซื้อขายหน่วยลงทุนเป็นเกณฑ์ในการคำนวณราคารับซื้อคืนหน่วยลงทุน ซึ่งเป็นราคาที่รับรองโดยผู้ดูแลผลประโยชน์แล้ว

หากการสั่งขายคืนหน่วยลงทุน ภายหลังจากเวลา 15.30 น. หรือในวันหยุดทำการซื้อขาย ให้ถือเป็นการสั่งขายคืนหน่วยลงทุนในวันทำการซื้อขายถัดไป ในราคารับซื้อคืนหน่วยลงทุนที่คำนวณได้ ณ วันทำการถัดจากวันทำการซื้อขายถัดไป ซึ่งจะใช้มูลค่าหน่วยลงทุน ณ สิ้นวันทำการซื้อขายหน่วยลงทุนถัดไปเป็นเกณฑ์ในการคำนวณราคารับซื้อคืนหน่วยลงทุน ซึ่งเป็นราคาที่รับรองโดยผู้ดูแลผลประโยชน์แล้ว

- 2) ในการขายคืนหน่วยลงทุนนั้น ผู้ถือหน่วยลงทุนจะต้องกรอกรายละเอียดในคำสั่งขายคืนหน่วยลงทุนให้ครบถ้วน โดยระบุจำนวนหน่วยลงทุนที่จะขายคืนหรือจำนวนเงินที่ผู้ถือหน่วยลงทุนต้องการได้รับการขายคืนหน่วยลงทุน ทั้งนี้ บริษัทจัดการขอสงวนสิทธิในการทำรายการขายคืนหน่วยลงทุนให้แก่ผู้ลงทุนเฉพาะกรณีที่มีการขายคืนหน่วยลงทุนดังกล่าวเป็นการขายคืนหน่วยลงทุนสำหรับ RMF for PVD ทั้งหมดที่ผู้ลงทุนถืออยู่ภายใต้การจัดการของบริษัทจัดการ ยกเว้น กรณีที่เงินดังกล่าวครบเงื่อนไขในการได้รับสิทธิประโยชน์ทางภาษีของกองทุนสำรองเลี้ยงชีพที่กรมสรรพากรกำหนด จึงสามารถทยอยขายคืนหน่วยลงทุนได้
- 3) หลังจากบริษัทจัดการได้รับคำสั่งขายคืนหน่วยลงทุนแล้ว บริษัทจัดการจะส่งมอบสำเนาคำสั่งขายคืนหน่วยลงทุนให้แก่ผู้สั่งขายคืนหน่วยลงทุนไว้เป็นหลักฐาน
- 4) ในกรณีที่ผู้ถือหน่วยลงทุนระบุจำนวนหน่วยลงทุนที่จะขายคืน หรือจำนวนเงินที่ผู้ถือหน่วยลงทุนต้องการได้รับการขายคืนหน่วยลงทุนในคำสั่งขายคืนหน่วยลงทุนมากกว่าจำนวนหน่วยลงทุนหรือมูลค่าหน่วยลงทุนหักค่าธรรมเนียมการรับซื้อคืนหน่วยลงทุน (ถ้ามี) ของผู้ถือหน่วยลงทุนที่ปรากฏอยู่ในรายการที่บันทึกโดยนายทะเบียนหน่วยลงทุนบริษัทจัดการจะถือว่าผู้ถือหน่วยลงทุนประสงค์จะขายคืนหน่วยลงทุนทั้งหมดเท่าที่ปรากฏอยู่ในรายการที่บันทึกโดยนายทะเบียนหน่วยลงทุนนั้น
- 5) บริษัทจัดการจะรับซื้อคืนหน่วยลงทุนจำนวนทั้งหมดที่ผู้ถือหน่วยลงทุนได้มีคำสั่งขายคืนไว้และจะชำระเงินค่าขายคืนหน่วยลงทุนให้แก่ผู้ถือหน่วยลงทุนภายใน 5 วันทำการนับแต่วันรับซื้อคืนหน่วยลงทุน (โดยมิให้นับรวมวันหยุดทำการในต่างประเทศของผู้ประกอบธุรกิจการจัดการกองทุนต่างประเทศที่มีลักษณะใน

ทำนองเดียวกับธุรกิจการจัดการกองทุนรวมซึ่งบริษัทจัดการกองทุนรวมได้ระบุเกี่ยวกับวันหยุดทำการในต่างประเทศดังกล่าวไว้ในโครงการ)

- 6) การลดจำนวนหน่วยลงทุนที่รับซื้อคืนจะทำภายใน 2 วันทำการถัดจากวันทำการรับซื้อหน่วยลงทุนจำนวนนั้น
- 7) สิทธิของผู้ถือหน่วยลงทุนจะเกิดขึ้นหลังจากที่นายทะเบียนหน่วยลงทุนได้บันทึกข้อมูลการรับซื้อคืนหน่วยลงทุนจากผู้ถือหน่วยลงทุนลงในสมุดทะเบียนผู้ถือหน่วยลงทุนแล้วเท่านั้น
- 8) นายทะเบียนหน่วยลงทุนหรือบริษัทจัดการจะออกเอกสารสิทธิในหน่วยลงทุนให้แก่ผู้ถือหน่วยลงทุนตามที่ระบุไว้ในข้อ 14 ในส่วนข้อผูกพันระหว่างผู้ถือหน่วยลงทุนกับบริษัทจัดการกองทุนรวม
- 9) ในกรณีที่ผู้ถือหน่วยลงทุนได้ยื่นคำสั่งขายคืนหน่วยลงทุนต่อบริษัทจัดการ โดยบริษัทจัดการยังไม่สามารถรับซื้อคืนหน่วยลงทุนของผู้ถือหน่วยลงทุนได้โดยอยู่ในระหว่างการดำเนินการของบริษัทจัดการตามข้อ 10 ในส่วนรายละเอียดโครงการจัดการกองทุนรวม ผู้ถือหน่วยลงทุนอาจขอยกเลิกคำสั่งขายคืนหน่วยลงทุนของผู้ถือหน่วยลงทุนได้ในระหว่างวันทำการซื้อขายหน่วยลงทุนใดที่บริษัทจัดการ ทั้งนี้ การยกเลิกคำสั่งขายคืนจะสมบูรณ์ก็ต่อเมื่อได้รับอนุมัติจากบริษัทจัดการก่อน

บริษัทจัดการขอสงวนสิทธิในการปรับปรุง เปลี่ยนแปลง และ/หรือ เพิ่มช่องทาง วิธีการ วันและเวลาทำการซื้อขายหน่วยลงทุนหรือการสับเปลี่ยนหน่วยลงทุน เพื่อเป็นการอำนวยความสะดวกให้แก่ผู้สั่งซื้อหน่วยลงทุนในอนาคต หรือเปลี่ยนแปลง หรือเลื่อนวันและเวลาทำการซื้อขายหน่วยลงทุน เพื่อให้สอดคล้องกับการลงทุนในต่างประเทศ เช่นกรณีที่เกิดจากวันหยุดทำการของกองทุนรวมในต่างประเทศที่กองทุนไปลงทุน หรือกรณีอื่นใดที่อาจมีผลกระทบต่อ การรับคำสั่งซื้อขายของกองทุน หรือเพื่อลดความเสี่ยง ป้องกันผลกระทบในทางลบ ทั้งนี้ จะคำนึงถึงผลประโยชน์ของกองทุนโดยรวมเป็นสำคัญ โดยถือว่าได้รับความเห็นชอบจากผู้ถือหน่วยลงทุนแล้ว

อนึ่ง ในกรณีที่บริษัทจัดการจำเป็นต้องเปลี่ยนแปลงวันหรือเวลาในการขายหรือรับซื้อคืนหน่วยลงทุนให้แตกต่างจากที่กำหนดไว้ในโครงการหรือข้อผูกพันของกองทุนรวมเป็นการชั่วคราวอันเนื่องจากการเปลี่ยนแปลงวันหรือเวลาในการให้บริการของผู้ให้บริการตามที่สำนักงาน ก.ล.ต. กำหนดซึ่งส่งผลกระทบต่อ การซื้อ-ขายทรัพย์สินที่กองทุนรวมไปลงทุน บริษัทจัดการสามารถดำเนินการเปลี่ยนแปลงวันหรือเวลาซื้อ-ขายได้ เพียงเท่าที่มีความจำเป็น โดยให้ถือว่า บริษัทจัดการได้ปฏิบัติให้เป็นไปตามโครงการหรือข้อผูกพันแล้ว

ทั้งนี้ หากมีการเปลี่ยนแปลงรายละเอียดดังกล่าวข้างต้น บริษัทจัดการจะแจ้งให้ทราบล่วงหน้า ยกเว้นกรณีที่เกิดจากปัจจัยที่ควบคุมไม่ได้ หรือกรณีจำเป็นและสมควร บริษัทจัดการจะแจ้งการเปลี่ยนแปลงดังกล่าวโดยพลัน

3. การสับเปลี่ยนหน่วยลงทุนสำหรับ RMF for PVD

การสับเปลี่ยนหน่วยลงทุนเข้า RMF for PVD เฉพาะการสับเปลี่ยนหน่วยลงทุนจากกองทุนต้นทางซึ่งเป็น RMF for PVD หรือการโอนเงินลงทุนจากกองทุนสำรองเลี้ยงชีพตามเงื่อนไขที่สำนักงาน ก.ล.ต. กำหนด หรือเงินดังกล่าวข้างต้นพร้อมผลประโยชน์ที่รับโอนต่อเนื่องจากกองทุนรวมเพื่อการเลี้ยงชีพอื่นที่ตั้งขึ้นเพื่อรองรับ PVD เท่านั้น โดยเป็นไปตามเงื่อนไขที่บริษัทจัดการกำหนด ซึ่งผู้ถือหน่วยลงทุนสามารถสั่งสับเปลี่ยนหน่วยลงทุนได้ที่บริษัทจัดการ / ตามเงื่อนไขที่บริษัทจัดการกำหนด หรือช่องทางอื่นใด ที่บริษัทจัดการจัดเตรียมไว้ หรือประกาศเพิ่มเติมตามวิธีการที่บริษัทจัดการกำหนด ได้ทุกวันทำการซื้อขาย ภายในเวลาทำการ ถึงเวลา 15.30 น. หากบริษัทจัดการได้รับคำสั่งสับเปลี่ยนหน่วยลงทุนหลัง 15.30 น. บริษัทจัดการจะทำรายการให้ในวันทำการซื้อขายถัดไป

ผู้สั่งสับเปลี่ยนหน่วยลงทุนจะเพิกถอนรายการสับเปลี่ยนหน่วยลงทุนไม่ได้ หากรายการสับเปลี่ยนนั้นได้เสร็จสิ้นสมบูรณ์แล้วไม่ว่ากรณีใดๆทั้งสิ้น ยกเว้นบริษัทจัดการจะอนุญาตให้เพิกถอนได้

3.1 การสับเปลี่ยนหน่วยลงทุนระหว่างกองทุนรวมเพื่อการเลี้ยงชีพอื่น (RMF for PVD) ภายใต้การจัดการของบริษัทจัดการ

ผู้ถือหน่วยลงทุนสามารถสั่งสับเปลี่ยนหน่วยลงทุนได้โดยกรอกรายละเอียดในคำขอสับเปลี่ยนหน่วยลงทุนให้ครบถ้วน โดยระบุชื่อกองทุนต้นทาง จำนวนเงินสุทธิหรือจำนวนหน่วยลงทุนที่ต้องการจะสับเปลี่ยนจากกองทุนต้นทาง และชื่อกองทุนปลายทาง พร้อมกับแสดงสมุดบัญชีแสดงสิทธิในหน่วยลงทุนของกองทุนต้นทาง และกองทุนปลายทาง (ถ้ามี) ทั้งนี้ บริษัทจัดการจะส่งมอบหลักฐานการรับคำสั่งสับเปลี่ยนหน่วยลงทุนให้แก่ผู้ถือหน่วยลงทุนไว้เป็นหลักฐาน

ในกรณีที่ผู้ถือหน่วยลงทุนระบุจำนวนหน่วยลงทุนหรือจำนวนเงินที่ผู้ถือหน่วยลงทุนต้องการสับเปลี่ยนมากกว่าจำนวนหน่วยลงทุนหรือมูลค่าหน่วยลงทุนหักค่าธรรมเนียมการสับเปลี่ยนหน่วยลงทุน (ถ้ามี) ของผู้ถือหน่วยลงทุนที่ปรากฏอยู่ในรายการที่บันทึกโดยนายทะเบียนหน่วยลงทุนของกองทุนต้นทาง บริษัทจัดการจะถือว่าผู้ถือหน่วยลงทุนประสงค์จะสับเปลี่ยนหน่วยลงทุนทั้งหมดเท่าที่ปรากฏอยู่ในรายการที่บันทึกโดยนายทะเบียนหน่วยลงทุนนั้น

3.2 การสับเปลี่ยนหน่วยลงทุนจากกองทุนรวมเพื่อการเลี้ยงชีพ (RMF for PVD) ภายใต้การจัดการของบริษัทจัดการอื่นมายังกองทุนรวมเพื่อการเลี้ยงชีพ (RMF for PVD) ภายใต้การจัดการของบริษัทจัดการ (รับโอน)

ผู้ลงทุนทำได้โดยกรอกรายละเอียดใน “ใบคำสั่งรับโอนเงินกองทุนสำรองเลี้ยงชีพเข้ากองทุนรวมเพื่อการเลี้ยงชีพ (RMF for PVD)” พร้อมจัดส่งเอกสารหลักฐานประกอบการเปิดบัญชีให้ครบถ้วนได้ที่บริษัท

จัดการ ผู้ลงทุนสามารถสั่งสับเปลี่ยนหน่วยลงทุนได้ โดยระบุจำนวนเงินหรือจำนวนหน่วยลงทุนที่ต้องการสับเปลี่ยน

บริษัทจัดการจะใช้ราคาขายหน่วยลงทุนของวันที่การสับเปลี่ยนหน่วยลงทุนมีผล ที่คำนวณได้ ณ วันทำการถัดจากวันทำการซื้อขาย บวกด้วยค่าธรรมเนียมการสับเปลี่ยนหน่วยลงทุนของกองทุนปลายทาง (ถ้ามี) เป็นราคาขายหน่วยลงทุน ทั้งนี้ วันที่บริษัทจัดการกำหนดให้เป็นวันสับเปลี่ยนหน่วยลงทุนขาเข้า จะไม่เกิน 5 วันทำการนับตั้งแต่วันที่ถัดจากวันที่ผู้ลงทุนได้ทำรายการสับเปลี่ยนหน่วยลงทุนจากกองทุนต้นทาง

การเพิ่มหน่วยลงทุนจะทำภายใน 2 วันทำการถัดจากวันที่รายการซื้อขายหน่วยลงทุนจำนวนนั้น

อนึ่ง มูลค่าหน่วยลงทุนที่ใช้คำนวณราคาขายในการสับเปลี่ยนหน่วยลงทุนข้างต้น ต้องเป็นมูลค่าที่ได้รับ การรับรองโดยผู้ดูแลผลประโยชน์แล้ว

ทั้งนี้ บริษัทจัดการจะเปิดให้มีการสับเปลี่ยนหน่วยลงทุนจากกองทุนรวมเพื่อการเลี้ยงชีพ (RMF for PVD) จากบริษัทจัดการอื่น มายังกองทุนรวมเพื่อการเลี้ยงชีพ (RMF for PVD) ภายใต้การจัดการ (โอนเข้า) สำหรับ RMF for PVD เฉพาะการสับเปลี่ยนหน่วยลงทุนจากกองทุนต้นทางซึ่งเป็นผู้ลงทุนที่เข้าเงื่อนไข การโอนเงินลงทุนจากกองทุนสำรองเลี้ยงชีพพร้อมผลประโยชน์ที่รับโอนต่อเนื่องจากกองทุนรวมเพื่อการเลี้ยงชีพอื่นเท่านั้น โดยเป็นไปตามเงื่อนไขที่บริษัทจัดการกำหนด

3.3 การสับเปลี่ยนหน่วยลงทุนจากกองทุนรวมเพื่อการเลี้ยงชีพ (RMF for PVD) ภายใต้การจัดการของบริษัทจัดการไปยังกองทุนรวมเพื่อการเลี้ยงชีพ (RMF for PVD) ภายใต้การจัดการของบริษัทจัดการอื่น (โอนออก)

บริษัทจัดการขอสงวนสิทธิที่จะไม่เปิดให้บริการการสับเปลี่ยนหน่วยลงทุนจากกองทุนรวมเพื่อการเลี้ยงชีพ (RMF for PVD) ภายใต้การจัดการของบริษัทจัดการไปยังกองทุนรวมเพื่อการเลี้ยงชีพ (RMF for PVD) ภายใต้การจัดการของบริษัทจัดการอื่น (โอนออก) ทั้งนี้ หากบริษัทจัดการจะเปิดให้บริการโอนออกดังกล่าวข้างต้น บริษัทจัดการจะแจ้งให้ผู้ถือหน่วยลงทุนทราบล่วงหน้า โดยตีประกาศดังกล่าวไว้ที่ทำการของบริษัทจัดการ หรือประกาศใน เว็บไซต์ของบริษัทจัดการ หรือช่องทางอื่นใด ที่บริษัทจัดการกำหนด

หากบริษัทจัดการเปิดให้บริการโอนออกดังกล่าว ผู้ลงทุนสามารถกรอกรายละเอียดในใบคำขอสับเปลี่ยนหน่วยลงทุนได้ที่บริษัทจัดการ ผู้ถือหน่วยลงทุนสามารถสั่งสับเปลี่ยนหน่วยลงทุนได้ โดยระบุจำนวนเงินหรือจำนวนหน่วยที่ต้องการสับเปลี่ยน ในกรณีที่ผู้ถือหน่วยลงทุนระบุจำนวนหน่วยลงทุนหรือจำนวนเงินที่ผู้ถือหน่วยลงทุนต้องการสับเปลี่ยนมากกว่าจำนวนหน่วยลงทุนหรือมูลค่าหน่วยลงทุนหักค่าธรรมเนียมการสับเปลี่ยนหน่วยลงทุน (ถ้ามี) ของผู้ถือหน่วยลงทุนที่ปรากฏอยู่ในรายการที่บันทึกโดยนายทะเบียนหน่วยลงทุนของกองทุนต้น

ทาง บริษัทจัดการจะถือว่าผู้ถือหน่วยลงทุนประสงค์จะสับเปลี่ยนหน่วยลงทุนทั้งหมดเท่าที่ปรากฏอยู่ในรายการที่บันทึกโดยนายทะเบียนหน่วยลงทุนนั้น

บริษัทจัดการจะชำระค่าขายคืนหน่วยลงทุนสำหรับการสับเปลี่ยนหน่วยลงทุนให้แก่กองทุนรวมเพื่อการเลี้ยงชีพตามทีระบุในคำสั่งสับเปลี่ยนหน่วยลงทุนภายใน 5 วันทำการนับตั้งแต่วันที่ถัดจากวันที่บริษัทจัดการได้ทำรายการสับเปลี่ยนหน่วยลงทุน (โดยมิให้นับรวมวันหยุดทำการในต่างประเทศของผู้ประกอบธุรกิจการจัดการกองทุนต่างประเทศที่มีลักษณะในทำนองเดียวกับธุรกิจการจัดการกองทุนรวมซึ่งบริษัทจัดการกองทุนรวมได้ระบุเกี่ยวกับวันหยุดทำการในต่างประเทศดังกล่าวไว้ในโครงการ)

ทั้งนี้ หากบริษัทจัดการจะเปิดให้บริการการสับเปลี่ยนหน่วยลงทุนจากกองทุนรวมเพื่อการเลี้ยงชีพ (RMF for PVD) ภายใต้การจัดการของบริษัทจัดการ ไปยังกองทุนรวมเพื่อการเลี้ยงชีพ (RMF for PVD) ภายใต้การจัดการของบริษัทจัดการอื่น (โอนออก) บริษัทจัดการจะเปิดให้เฉพาะการสับเปลี่ยนหน่วยลงทุนไปยังกองทุนปลายทางซึ่งเป็นกองทุนสำหรับผู้ลงทุนที่เข้าเงื่อนไขการโอนเงินลงทุนจากกองทุนสำรองเลี้ยงชีพพร้อมผลประโยชน์ที่รับโอนต่อเนื่องจากกองทุนรวมเพื่อการเลี้ยงชีพอื่นเท่านั้น ทั้งนี้ บริษัทจัดการจะทำรายการสับเปลี่ยนหน่วยลงทุนให้แก่ผู้ลงทุนเฉพาะกรณีที่การสับเปลี่ยนหน่วยลงทุนดังกล่าวเป็นการสับเปลี่ยนหน่วยลงทุนสำหรับ RMF for PVD ทั้งหมดที่ผู้ลงทุนนั้นถืออยู่ภายใต้การจัดการของบริษัทจัดการ ยกเว้น กรณีเงินดังกล่าวครบเงื่อนไขในการได้รับสิทธิประโยชน์ทางภาษีของกองทุนสำรองเลี้ยงชีพที่กรมสรรพากรกำหนด จึงสามารถทยอยสับเปลี่ยนหน่วยลงทุนได้ การลดหน่วยลงทุนจะทำภายใน 2 วันทำการถัดจากวันที่ทำรายการซื้อขายหน่วยลงทุนจำนวนนั้น

อนึ่ง มูลค่าหน่วยลงทุนที่ใช้คำนวณราคาซื้อขายคืนในการสับเปลี่ยนหน่วยลงทุนข้างต้น ต้องเป็นมูลค่าที่ได้รับการรับรองโดยผู้ดูแลผลประโยชน์แล้ว

บริษัทจัดการขอสงวนสิทธิในการปรับปรุง เปลี่ยนแปลง และ/หรือ เพิ่มช่องทาง วิธีการ วันและเวลาทำการซื้อขายหน่วยลงทุนหรือการสับเปลี่ยนหน่วยลงทุน เพื่อเป็นการอำนวยความสะดวกให้แก่ผู้สั่งซื้อหน่วยลงทุนในอนาคต หรือเปลี่ยนแปลง หรือเลื่อนวันและเวลาทำการซื้อขายหน่วยลงทุน เพื่อให้สอดคล้องกับการลงทุนในต่างประเทศ เช่นกรณีที่เกิดจากวันหยุดทำการของกองทุนรวมในต่างประเทศที่กองทุนไปลงทุน หรือกรณีอื่นใดที่อาจมีผลกระทบต่อกรรับคำสั่งซื้อขายของกองทุน หรือเพื่อลดความเสี่ยง ป้องกันผลกระทบในทางลบ ทั้งนี้ จะคำนึงถึงผลประโยชน์ของกองทุนโดยรวมเป็นสำคัญ โดยถือว่าได้รับความเห็นชอบจากผู้ถือหน่วยลงทุนแล้ว

อนึ่ง ในกรณีที่บริษัทจัดการจำเป็นต้องเปลี่ยนแปลงวันหรือเวลาในการขายหรือรับซื้อคืนหน่วยลงทุนให้แตกต่างจากที่กำหนดไว้ในโครงการหรือข้อผูกพันของกองทุนรวมเป็นการชั่วคราวอันเนื่องจากการเปลี่ยนแปลงวันหรือเวลาในการให้บริการของผู้ให้บริการตามที่สำนักงาน ก.ล.ต. กำหนดซึ่งส่งผลกระทบต่อ

ซื้อ-ขายทรัพย์สินที่กองทุนรวมไปลงทุน บริษัทจัดการสามารถดำเนินการเปลี่ยนแปลงวันหรือเวลาซื้อ-ขายได้ เพียงเท่าที่มีความจำเป็น โดยให้ถือว่า บริษัทจัดการได้ปฏิบัติให้เป็นไปตามโครงการหรือข้อผูกพันแล้ว

ทั้งนี้ หากมีการเปลี่ยนแปลงรายละเอียดดังกล่าวข้างต้น บริษัทจัดการจะแจ้งให้ทราบล่วงหน้า ยกเว้นกรณีที่เกิดจากปัจจัยที่ควบคุมไม่ได้ หรือกรณีจำเป็นและสมควร บริษัทจัดการจะแจ้งการเปลี่ยนแปลงดังกล่าวโดยพลัน

6. การลงทุนในหน่วยลงทุนมิใช่การฝากเงิน และมีความเสี่ยงของการลงทุน ผู้ลงทุนควรลงทุนในกองทุนเปิดอีสท์สปริง Indonesia Active Equity เพื่อการเลี้ยงชีพ เมื่อเห็นว่าการลงทุนในกองทุนเปิดนี้เหมาะสมกับวัตถุประสงค์การลงทุนของผู้ลงทุน และผู้ลงทุนยอมรับความเสี่ยงที่อาจเกิดขึ้นจากการลงทุนได้
7. กองทุนหลักอาจพิจารณาลงทุนในสัญญาซื้อขายล่วงหน้า (Derivatives) เพื่อเพิ่มประสิทธิภาพการบริหารการลงทุน (Efficient Portfolio Management) หรืออาจลงทุนในหรือมีไว้ซึ่งตราสารที่มีสัญญาซื้อขายล่วงหน้าแฝง (Structured Note) ดังนั้น กองทุนหลักจึงมีความเสี่ยงมากกว่ากองทุนรวมอื่นจึงเหมาะสมกับผู้ลงทุนที่ต้องการผลตอบแทนสูงและสามารถรับความเสี่ยงได้มากกว่าผู้ลงทุนทั่วไป ผู้ลงทุนจึงควรลงทุนในกองทุนรวมเมื่อมีความเข้าใจในความเสี่ยงของสัญญาซื้อขายล่วงหน้า และผู้ลงทุนควรพิจารณาความเหมาะสมของการลงทุน โดยคำนึงถึงประสบการณ์การลงทุน วัตถุประสงค์การลงทุน และฐานะการเงินของผู้ลงทุนเอง
8. กองทุนนี้มีความเสี่ยงอันอาจเกิดจากการเปลี่ยนแปลงในด้านเศรษฐกิจ การเมือง และสังคมของประเทศที่กองทุนไปลงทุน ในส่วนของเงินลงทุนในต่างประเทศ
9. เนื่องจากกองทุนนี้ มีการลงทุนในต่างประเทศ จึงมีความเสี่ยงที่ทางการของต่างประเทศอาจออกมาตรการในภาวะที่เกิดวิกฤตการณ์ที่ไม่ปกติ ทำให้กองทุนไม่สามารถนำเงินกลับเข้ามาในประเทศ ซึ่งอาจส่งผลให้ผู้ลงทุนไม่ได้รับคืนเงินตามระยะเวลาที่กำหนด
10. ในกรณีที่กองทุนเปิดอีสท์สปริง Indonesia Active Equity เพื่อการเลี้ยงชีพ ไม่สามารถดำรงสินทรัพย์สภาพคล่องได้ตามที่สำนักงานคณะกรรมการ ก.ล.ต.กำหนด ผู้ลงทุนอาจไม่สามารถขายคืนหน่วยลงทุนตามที่มีคำสั่งไว้
11. กองทุนนี้เป็นกองทุนรวมที่ไม่มีประกัน (Non-Guaranteed Fund) ผู้ลงทุนอาจไม่ได้รับเงินลงทุนคืนบางส่วนหรือทั้งหมด (possible loss) และ/หรืออาจไม่ได้รับชำระเงินค่าขายคืนหน่วยลงทุนบางส่วนหรือทั้งหมด และ/หรือได้รับชำระเงินค่าขายคืนหน่วยลงทุนล่าช้ากว่าระยะเวลาที่กำหนดไว้ในหนังสือชี้ชวน
12. ในกรณีที่มีเหตุการณ์ไม่ปกติ ผู้ลงทุนอาจได้รับชำระเงินค่าขายคืนหน่วยลงทุนล่าช้ากว่าระยะเวลาที่กำหนดไว้ในหนังสือชี้ชวน

13. เพื่อให้สอดคล้องและเป็นไปตามกฎเกณฑ์ของนิติบุคคลที่กองทุนเปิดอีสท์สปริง Indonesia Active Equity เพื่อการเลี้ยงชีพ ทำธุรกรรมด้วย [(รวมเรียกว่า”นิติบุคคลที่เกี่ยวข้อง”) เช่น คู่ค้า ผู้ให้บริการทางการเงิน นายหน้าค้าหลักทรัพย์ผู้ออกหลักทรัพย์ และกองทุนใดๆ (รวมถึงผู้เกี่ยวข้องของกองทุนดังกล่าว) ที่กองทุนเปิดอีสท์สปริง Indonesia Active Equity เพื่อการเลี้ยงชีพ เข้าลงทุน เป็นต้น] บริษัทจัดการสงวนสิทธิ์ในการนำส่งข้อมูลและรายละเอียดของผู้ถือหน่วยกองทุนเปิดอีสท์สปริง Indonesia Active Equity เพื่อการเลี้ยงชีพ (“กองทุน”) ในกรณี que ผู้ถือหน่วยลงทุนรายใดรายหนึ่งถือครองกองทุน (ทั้งทางตรงและทางอ้อม) มากกว่า 10% ของกองทุน หรือ สัดส่วนอื่นใดที่กำหนดตามที่นิติบุคคลที่เกี่ยวข้อง หรือ ตามคำขอของนิติบุคคลที่ดังกล่าว เพื่อให้ นิติบุคคล ดังกล่าว ตรวจสอบคุณสมบัติของผู้ถือหน่วยกองทุนเปิดอีสท์สปริง Indonesia Active Equity เพื่อการเลี้ยงชีพ และปฏิบัติตามเกณฑ์และข้อบังคับของกฎหมายที่เกี่ยวข้องต่อไป
14. ในกรณีที่บริษัทจัดการมีพันธสัญญา หรือข้อตกลงกับรัฐต่างประเทศ หรือหน่วยงานของรัฐต่างประเทศ หรือ มีความจำเป็นจะต้องปฏิบัติตามกฎหมายของรัฐต่างประเทศ ไม่ว่าจะเกิดขึ้นแล้วในขณะนี้หรือจะเกิดขึ้นในอนาคต เช่น ดำเนินการตาม Foreign Account Tax Compliance Act (FATCA) ของประเทศสหรัฐอเมริกา เป็นต้น ผู้ถือหน่วยลงทุนได้รับทราบและตกลงยินยอมให้สิทธิแก่บริษัทจัดการที่จะปฏิบัติการและดำเนินการต่างๆ เพื่อให้ เป็นไปตามพันธสัญญา หรือข้อตกลง หรือกฎหมายของรัฐต่างประเทศนั้น ซึ่งรวมถึงการเปิดเผยข้อมูลต่างๆ ของ ผู้ถือหน่วยลงทุน การหักภาษี ณ ที่จ่ายจากเงินได้ของผู้ถือหน่วยลงทุน ตลอดจนการขอคำยินยอม ข้อมูล และ เอกสารเพิ่มเติมจากผู้ถือหน่วยลงทุน และมีสิทธิดำเนินการอื่นใดเท่าที่จำเป็นสำหรับการปฏิบัติตามพันธสัญญา หรือข้อตกลง หรือกฎหมายของรัฐต่างประเทศ ทั้งนี้ ผู้ถือหน่วยลงทุนโปรดศึกษารายละเอียดเพิ่มเติมในหนังสือ ชี้ชวนฉบับนี้
15. บริษัทจัดการมีวัตถุประสงค์ที่จะไม่เสนอขายหน่วยลงทุนของกองทุน กับหรือเพื่อประโยชน์กับ
 - 1) พลเมืองสหรัฐอเมริกา หรือผู้มีถิ่นฐานอยู่ในประเทศสหรัฐอเมริกา (ซึ่งรวมถึงดินแดนของประเทศสหรัฐอเมริกา หรือที่ประเทศสหรัฐอเมริการอบครอง) รวมถึงผู้ที่มีหนังสือเดินทางของประเทศสหรัฐอเมริกา หรือผู้ถือ Green Card ที่ออกโดยประเทศสหรัฐอเมริกา
 - 2) นิติบุคคล รวมถึงบริษัท หรือห้างหุ้นส่วน เป็นต้นซึ่งจัดตั้งขึ้นภายใต้กฎหมายของประเทศสหรัฐอเมริกา รวมถึง สาขาของนิติบุคคลดังกล่าว
 - 3) หน่วยงานของรัฐบาลสหรัฐอเมริกาทั้งในและนอกประเทศสหรัฐอเมริกา
 - 4) ผู้ลงทุนซึ่งติดต่อหรือรับข้อมูล หรือส่งคำสั่งเกี่ยวกับหน่วยลงทุนของบริษัทจัดการ หรือชำระ/รับชำระเงิน เกี่ยวกับหน่วยลงทุนดังกล่าวในประเทศสหรัฐอเมริกา ทั้งนี้ รวมถึงผู้ลงทุนที่ใช้ตัวแทนหรือผู้จัดการที่ตั้งอยู่ใน ประเทศสหรัฐอเมริกาในการดำเนินการดังกล่าว

5) กองทรัพย์สินของบุคคลและนิติบุคคลดังกล่าวตามข้อ 1 – 4

บริษัทจัดการจึงขอสงวนสิทธิที่จะปฏิเสธหรือระงับการสั่งซื้อ การจัดสรร และ/หรือ การโอนหน่วยลงทุน ไม่ว่าจะทางตรงหรือทางอ้อม สำหรับผู้ลงทุนที่มีลักษณะดังกล่าวข้างต้น

16. ผู้ลงทุนควรศึกษาข้อมูลในหนังสือชี้ชวนให้เข้าใจ และควรเก็บหนังสือชี้ชวนไว้เป็นข้อมูลเพื่อใช้อ้างอิงในอนาคต และเมื่อมีข้อสงสัยให้สอบถามผู้ติดต่อกับผู้ลงทุนให้เข้าใจก่อนซื้อหน่วยลงทุน
17. กองทุนรวมเป็นนิติบุคคลแยกต่างหากจากบริษัทจัดการ ดังนั้น บริษัทหลักทรัพย์จัดการกองทุน อีสท์สปริง (ประเทศไทย) จำกัด จึงไม่มีภาระผูกพันในการชดเชยผลขาดทุนของกองทุนเปิดอีสท์สปริง Indonesia Active Equity เพื่อการเลี้ยงชีพ ทั้งนี้ ผลการดำเนินงานของกองทุนเปิดอีสท์สปริง Indonesia Active Equity เพื่อการเลี้ยงชีพ ไม่ได้ขึ้นอยู่กับสถานะทางการเงินหรือผลการดำเนินงานของบริษัทหลักทรัพย์จัดการกองทุน อีสท์สปริง (ประเทศไทย) จำกัด
18. ผู้ลงทุนควรตรวจสอบให้แน่ใจว่าผู้ขายหน่วยลงทุนเป็นบุคคลที่ได้รับความเห็นชอบจากสำนักงานคณะกรรมการกำกับหลักทรัพย์และตลาดหลักทรัพย์
19. ผู้ลงทุนควรลงทุนในกองทุนเปิดอีสท์สปริง Indonesia Active Equity เพื่อการเลี้ยงชีพ เมื่อมีความเข้าใจในความเสี่ยงของสัญญาซื้อขายล่วงหน้า และผู้ลงทุนควรพิจารณาความเหมาะสมของการลงทุน โดยคำนึงถึงประสบการณ์การลงทุน วัตถุประสงค์การลงทุน และฐานะการเงินของผู้ลงทุนเอง
20. บริษัทจัดการอาจลงทุนในหลักทรัพย์หรือทรัพย์สินอื่นเพื่อบริษัทจัดการเช่นเดียวกันกับที่บริษัทจัดการลงทุนในหลักทรัพย์หรือทรัพย์สินอื่นเพื่อกองทุนรวม ตามหลักเกณฑ์ที่สำนักงานคณะกรรมการกำกับหลักทรัพย์และตลาดหลักทรัพย์กำหนด โดยบริษัทจัดการจะจัดให้มีระบบงานที่ป้องกันความขัดแย้งทางผลประโยชน์ เพื่อให้เกิดความเป็นธรรมต่อผู้ถือหน่วยลงทุน ทั้งนี้ ผู้ลงทุนสามารถขอตรวจสอบข้อมูลการลงทุนเพื่อบริษัทจัดการได้ที่บริษัทจัดการ และสำนักงานคณะกรรมการกำกับหลักทรัพย์และตลาดหลักทรัพย์
21. ผู้ลงทุนสามารถตรวจสอบข้อมูลที่อาจมีผลต่อการตัดสินใจลงทุน เช่น การทำธุรกรรมกับบุคคลที่เกี่ยวข้อง (connected person) เป็นต้น ได้ที่สำนักงานคณะกรรมการกำกับหลักทรัพย์และตลาดหลักทรัพย์ หรือโดยผ่านเครือข่าย Internet ของสำนักงานคณะกรรมการกำกับหลักทรัพย์และตลาดหลักทรัพย์ (<http://www.sec.or.th>)
22. บริษัทจัดการอนุญาตให้พนักงานลงทุนในหลักทรัพย์เพื่อตนเองได้ โดยจะต้องปฏิบัติตามจรรยาบรรณ และประกาศต่างๆ ที่สมาคมบริษัทจัดการลงทุนกำหนด และจะต้องเปิดเผยการลงทุนดังกล่าวให้บริษัททราบ เพื่อที่บริษัทจัดการจะสามารถกำกับและดูแลการซื้อขายหลักทรัพย์ของพนักงานได้

23. ในกรณีที่ผู้ลงทุนต้องการทราบข้อมูลเพิ่มเติม ผู้ลงทุนสามารถขอหนังสือชี้ชวนส่วนข้อมูลโครงการได้ที่บริษัทหลักทรัพย์จัดการกองทุน อีสท์สปริง (ประเทศไทย) จำกัด หรือผู้สนับสนุนการขายหรือรับซื้อคืน
24. ผู้ลงทุนสามารถตรวจสอบแนวทางในการใช้สิทธิออกเสียงและการดำเนินการใช้สิทธิออกเสียงของกองทุนได้ที่ www.eastspring.co.th
25. การพิจารณาหนังสือชี้ชวนในการเสนอขายหน่วยลงทุนของกองทุนรวมนี้มีได้เป็นการแสดงว่าสำนักงานคณะกรรมการกำกับหลักทรัพย์และตลาดหลักทรัพย์ได้รับรองถึงความถูกต้องของข้อมูลในหนังสือชี้ชวนของกองทุนรวมหรือได้ประกันราคาหรือผลตอบแทนของหน่วยลงทุนที่เสนอขายนั้น
26. ทำความเข้าใจลักษณะสินค้า เงื่อนไขผลตอบแทนและความเสี่ยงก่อนตัดสินใจลงทุน
27. การเปิดเผยข้อมูลการถือหน่วยลงทุนเกิน 1 ใน 3 ของกองทุนเปิดอีสท์สปริง Indonesia Active Equity เพื่อการเลี้ยงชีพ ณ วันที่ 30 พฤศจิกายน 2566

ไม่มีการถือหน่วยลงทุนเกิน 1 ใน 3 ของกลุ่มบุคคลใดบุคคลหนึ่ง (ผู้ลงทุนสามารถตรวจสอบข้อมูลการถือหน่วยลงทุนของบุคคลหรือกลุ่มบุคคล ได้ที่ website ของ บลจ.ที่ [https:// www.eastspring.co.th](https://www.eastspring.co.th))

5. สิทธิและข้อจำกัดของผู้ถือหน่วยลงทุน

1. การนับคะแนนเสียงเมื่อมีการขอมติจากผู้ถือหน่วยลงทุนในกรณีที่กองทุนมีบุคคลใดถือหน่วยลงทุนเกินกว่า 1 ใน 3 ของจำนวนหน่วยลงทุนที่จำหน่ายได้แล้วทั้งหมดของกองทุน บริษัทจัดการจะไม่นับคะแนนเสียงส่วนที่เกินกว่า 1 ใน 3 นั้น เว้นแต่เป็นกรณีกองทุนรวมที่มีการแบ่งชนิดหน่วยลงทุนและหน่วยลงทุนชนิดใด ๆ มีผู้ถือหน่วยลงทุนเพียงรายเดียว บริษัทจัดการจะนับคะแนนเสียงของผู้ถือหน่วยลงทุนดังกล่าวได้เต็มตามจำนวนที่ถืออยู่
2. ข้อมูลการถือหน่วยลงทุนเกินข้อจำกัดในการใช้สิทธิออกเสียงที่มีแนวโน้มว่าจะเกิดขึ้น (ถ้ามี)
3. วิธีการโอนหน่วยลงทุน และข้อจำกัดการโอนหน่วยลงทุน
หน่วยลงทุนของกองทุนรวมเพื่อการเลี้ยงชีพ ไม่สามารถโอนเปลี่ยนมือได้ ตามที่กฎหมายกำหนด
4. การออกและส่งมอบหลักฐานแสดงสิทธิในหน่วยลงทุน
สำหรับผู้ลงทุนที่ทำรายการสั่งซื้อหรือขายกองทุนนี้แล้ว สามารถได้รับเอกสาร ดังนี้

1. สมุดบัญชีแสดงสิทธิในหน่วยลงทุน เว้นแต่เป็นการซื้อผ่านช่องทางบางช่องทาง เช่น อินเทอร์เน็ต หรือ ผู้สนับสนุนการขายหรือรับซื้อคืนหน่วยลงทุน เป็นต้น
2. ใบยืนยันการสั่งซื้อหรือขายคืนหรือสับเปลี่ยนหน่วยลงทุน เฉพาะผู้ถือหน่วยลงทุนที่แจ้งความประสงค์ตามวิธีการที่บริษัทจัดการกำหนด
3. เอกสารแสดงสิทธิทางภาษี
5. ช่องทางและวิธีการที่ผู้ถือหน่วยลงทุนสามารถตรวจสอบแนวทางการใช้สิทธิออกเสียงและการดำเนินการใช้สิทธิออกเสียงของบริษัทจัดการกองทุนรวมเพิ่มเติม

ผู้ลงทุนสามารถตรวจดูแนวทางในการใช้สิทธิออกเสียงและการดำเนินการใช้สิทธิออกเสียง ได้ที่เว็บไซต์ของบริษัทจัดการ

6. ช่องทางและวิธีการร้องเรียนของผู้ลงทุน และนโยบายการระงับข้อพิพาทโดยกระบวนการอนุญาโตตุลาการ ตลอดจนวิธีเข้าสู่กระบวนการดังกล่าว
 1. บลจ.อีสท์สปริง จำกัด โทรศัพท์ 0-2838-1800, www.eastspring.co.th หรือ
 2. สำนักงาน ก.ล.ต. (Help Center) โทรศัพท์ 0-2033-9999 หรือ www.sec.or.th
 3. ผู้ดูแลผลประโยชน์ ธนาคารกสิกรไทย จำกัด (มหาชน) ฝ่ายบริการธุรกิจหลักทรัพย์ (ชั้น 19) เลขที่ 1 ซอยราษฎร์บูรณะ 27/1 ถนนราษฎร์บูรณะ แขวงราษฎร์บูรณะ เขตราษฎร์บูรณะ กรุงเทพฯ 10140 โทรศัพท์ 0-2470-1962 / 02-470-1523 โทรสาร 02-470-1995-6

7. ภูมิลำเนาในประเทศไทย เพื่อการวางทรัพย์สำหรับผู้ถือหน่วยลงทุนทุกรายที่ไม่มีภูมิลำเนาในประเทศไทย

ในกรณีที่ผู้ถือหน่วยลงทุนไม่มีภูมิลำเนาในประเทศไทยและไม่ได้แจ้งไว้เป็นอย่างอื่น บริษัทจัดการกองทุนรวมจะอ้างอิงที่อยู่ของบริษัทจัดการกองทุนรวมเป็นภูมิลำเนาเพื่อการวางทรัพย์ในกรณีที่ต้องมีการวางทรัพย์

6. เกี่ยวกับบุคคลที่เกี่ยวข้องกับการดำเนินการของกองทุนรวม

1. ข้อมูลเกี่ยวกับบริษัทจัดการกองทุนรวม

บริษัทหลักทรัพย์จัดการกองทุนทหารไทย จำกัด และ บริษัทหลักทรัพย์จัดการกองทุน ธนชาติ จำกัด มีการควบรวมสองบริษัทเข้าด้วยกัน โดยดำเนินการภายใต้ชื่อ บริษัทหลักทรัพย์จัดการกองทุน อีสท์สปริง (ประเทศไทย) จำกัด ซึ่งมีผลตั้งแต่วันที่ 11 กรกฎาคม 2565 ทุนจดทะเบียน 200,000,000 บาท (สองร้อยล้านบาทถ้วน)

ที่ตั้ง ชั้น 9 อาคาร มิตรทาวน์ ออฟฟิศ ทาวเวอร์

944 ถนนพระราม 4 แขวงวังใหม่ เขตปทุมวัน กรุงเทพมหานคร 10330

โทรศัพท์ 0-2838-1800 โทรสาร 0-2838-1703 หรือศูนย์ที่ปรึกษาการลงทุน โทร.1725

<https://www.eastspring.co.th> E-mail: contactus.th@eastspring.com

จำนวนกองทุนรวมทั้งหมดภายใต้การบริหารจัดการของ บลจ.อีสท์สปริง

ณ วันที่ 28 ธันวาคม 2566 มีจำนวนกองทุนรวมทั้งหมด 208 กองทุน

มูลค่าทรัพย์สินสุทธิของกองทุนรวมเท่ากับ 337,495,171,032.52 บาท

รายชื่อคณะกรรมการบริษัทจัดการ ดังนี้

- | | |
|-----------------------------|---------|
| 1. คุณดารุขย์ ปภาพจน์ | กรรมการ |
| 2. คุณบัณฑิต เจียมอนุกุลกิจ | กรรมการ |
| 3. คุณไพศาล กัฬพัทธ์ | กรรมการ |
| 4. คุณศรัณย์ ภูพัฒน์ | กรรมการ |
| 5. คุณนาวิน อินทรสมบัติ | กรรมการ |

รายชื่อผู้บริหาร ดังนี้

- | | |
|------------------------------|---|
| 1. คุณดารุขย์ ปภาพจน์ | กรรมการผู้จัดการ |
| 2. คุณพงษ์พันธ์ สุขยางค์ | รองกรรมการผู้จัดการ ฝ่ายบริหารความเสี่ยง |
| 3. คุณนภา อิบรานนท์ | รองกรรมการผู้จัดการ ฝ่ายทรัพยากรบุคคล |
| 4. คุณปนัดดา ตันท์ชาลภูชีวิน | รองกรรมการผู้จัดการ ฝ่ายช่องทางการจัดจำหน่ายและธนบดีธนกิจ |
| 5. คุณยิ่งยง เจียรวุฑฒิ | รองกรรมการผู้จัดการ ฝ่ายจัดการลงทุน |
| 6. คุณธนาชัย ธนศาสตร์ | รองกรรมการผู้จัดการ ฝ่ายการเงิน และแผนกลยุทธ์องค์กร |

2. รายชื่อคณะกรรมการการลงทุน ดังนี้

- | | | |
|------------------------------|-----------------------|-------------------------------|
| 1. คุณยิ่งยง เจียรวุฑฒิ | รองกรรมการผู้จัดการ | ฝ่ายจัดการกองทุน |
| 2. คุณธีระศักดิ์ ทุดิยะโพธิ์ | ผู้จัดการกองทุนอาวุโส | ตราสารหนี้และบริหารเงิน |
| 3. คุณวิศิษฐ์ ชื่นรัตนกุล | ผู้จัดการกองทุนอาวุโส | ตราสารหนี้และบริหารเงิน |
| 4. คุณพัชรภา มหัทธนกกุล | ผู้จัดการกองทุนอาวุโส | ตราสารทุน |
| 5. คุณสมิทธิ์ ศักดิ์กำจร | ผู้จัดการกองทุน | ตราสารทุน |
| 6. คุณดาราพรรณ ประกายทิพย์ | ผู้จัดการกองทุน | อสังหาริมทรัพย์ |
| 7. คุณธีรนุช ธรรมภิมุขวัฒนา | ผู้จัดการกองทุนอาวุโส | กองทุนรวมเพื่อลงทุนต่างประเทศ |
| 8. คุณพงษ์พันธ์ สุขยางค์ | รองกรรมการผู้จัดการ | ฝ่ายบริหารความเสี่ยง |

3. รายชื่อผู้จัดการกองทุนรวม ประวัติการศึกษา และประสบการณ์การทำงานที่เกี่ยวข้องกับการบริหารจัดการกองทุนรวม รวมทั้งหน้าที่ความรับผิดชอบของผู้จัดการกองทุนดังกล่าว

ชื่อ-สกุล	ประวัติการศึกษา	ประสบการณ์ทำงานที่เกี่ยวข้องกับการบริหารจัดการกองทุนรวม	หน้าที่ความรับผิดชอบของผู้จัดการกองทุนรวม
คุณธีระศักดิ์ ทุดิยะโพธิ์	<ul style="list-style-type: none"> - 2539 ปริญญาโท การเงินสถาบันบัณฑิตพัฒนบริหารศาสตร์ (นิด้า) - 2536 ปริญญาตรี บริหารธุรกิจมหาวิทยาลัยเกษตรศาสตร์ 	<ul style="list-style-type: none"> - กรกฎาคม 2565 บริษัทหลักทรัพย์จัดการกองทุนอีสท์สปริง (ประเทศไทย) จำกัด ผู้จัดการกองทุนอาวุโส - 2552 - 2565 บริษัทหลักทรัพย์จัดการกองทุนทหารไทย จำกัด ผู้จัดการกองทุนอาวุโส - 2551 - 2552 บริษัทหลักทรัพย์จัดการกองทุน เอ็ม เอฟ ซี จำกัด (มหาชน) ผู้จัดการกองทุนอาวุโส ฝ่ายจัดการลงทุน - 2549 - 2551 บริษัทหลักทรัพย์จัดการกองทุน ซิมิโก้ จำกัด ผู้อำนวยการอาวุโส ฝ่ายจัดการลงทุน - 2547 - 2549 บริษัทหลักทรัพย์จัดการกองทุน อเบอร์ดีน จำกัด ผู้อำนวยการฝ่ายจัดการลงทุน ฝ่ายจัดการกองทุน - 2544 - 2547 บริษัทหลักทรัพย์จัดการกองทุน อยูธยา จำกัด ผู้จัดการกองทุน ฝ่ายจัดการกองทุน 	<p>คุณภาพรวมของกองทุนที่บริษัทจัดการ ติดตามภาวะตลาดเงิน ตลาดตราสารหนี้ และหลักทรัพย์ ต่างประเทศ เพื่อประกอบการวิเคราะห์เปรียบเทียบ ติดตามหลักทรัพย์ที่ลงทุน และบริหารการลงทุน ตามกรอบการลงทุนที่กำหนด</p>

ชื่อ-สกุล	ประวัติการศึกษา	ประสบการณ์ทำงานที่เกี่ยวข้องกับการบริหารจัดการกองทุนรวม	หน้าที่ความรับผิดชอบของผู้จัดการกองทุนรวม
คุณวิศิษฐ์ ชื่นรัตนกุล	<ul style="list-style-type: none"> - 2536 ปริญญาโท การเงินสถาบันบัณฑิตพัฒนบริหารศาสตร์ - 2532 ปริญญาตรี บริหารธุรกิจมหาวิทาลัยเกษตรศาสตร์ 	<ul style="list-style-type: none"> - กรกฎาคม 2565 บริษัทหลักทรัพย์จัดการกองทุนอีสท์สปริง (ประเทศไทย) จำกัด ผู้จัดการกองทุนอาวุโส - 2560 - 2565 บริษัทหลักทรัพย์จัดการกองทุนธนชาติ จำกัด ผู้ช่วยกรรมการผู้จัดการ - 2545 - 2560 บริษัทหลักทรัพย์จัดการกองทุนธนชาติ จำกัด ผู้จัดการกองทุนอาวุโส - 2542 - 2545 บริษัทหลักทรัพย์จัดการกองทุนธนชาติ จำกัด ผู้จัดการกองทุน 	<p>ดูภาพรวมของกองทุนที่บริษัทจัดการ ติดตามภาวะเศรษฐกิจ ภาวะตลาดเงิน ตลาดตราสารหนี้ และหลักทรัพย์ต่างประเทศ เพื่อประกอบการวิเคราะห์เปรียบเทียบ ติดตามหลักทรัพย์ที่ลงทุน และบริหารการลงทุน ตามกรอบการลงทุนที่กำหนด</p>
คุณพัชราภา มหัทธกุล	<ul style="list-style-type: none"> - 2537 ปริญญาโท MBA, Seattle University - 2535 ปริญญาตรี บัญชี จุฬาลงกรณ์มหาวิทยาลัย 	<ul style="list-style-type: none"> - กรกฎาคม 2565 บริษัทหลักทรัพย์จัดการกองทุนอีสท์สปริง (ประเทศไทย) จำกัด ผู้จัดการกองทุนอาวุโส - 2564 - 2565 บริษัทหลักทรัพย์จัดการกองทุนธนชาติ จำกัด ผู้ช่วยกรรมการผู้จัดการ - 2556 - 2564 บริษัทหลักทรัพย์จัดการกองทุนยูโอบี (ประเทศไทย) จำกัด ผู้ช่วยกรรมการผู้จัดการ สายการลงทุน - 2550 - 2556 บริษัทหลักทรัพย์จัดการกองทุนไอเอ็นจี (ประเทศไทย) จำกัด SVP, ฝ่ายจัดการกองทุน 	<p>ติดตามภาวะเศรษฐกิจ ภาวะตลาด และตราสารทุน เพื่อนำข้อมูลมาวิเคราะห์ประกอบการตัดสินใจลงทุนและกำหนดกลยุทธ์การลงทุน ภายใต้กรอบการลงทุนที่กำหนด</p>

ชื่อ-สกุล	ประวัติการศึกษา	ประสบการณ์ทำงานที่เกี่ยวข้องกับการบริหารจัดการกองทุนรวม	หน้าที่ความรับผิดชอบของผู้จัดการกองทุนรวม
		- 2546 - 2550 บริษัทหลักทรัพย์จัดการกองทุน ธนชาติ จำกัด ผู้จัดการกองทุน ฝ่ายจัดการกองทุน	
คุณสมิทธิ์ ศักดิ์กำจร	<ul style="list-style-type: none"> - ปริญญาโท บริหารธุรกิจ มหาวิทยาลัยเทคโนโลยีมหานคร - ปริญญาตรี บริหารธุรกิจ มหาวิทยาลัยกรุงเทพ - ปริญญาตรี วิทยาการการจัดการสาขาบัญชี มหาวิทยาลัยสุโขทัยธรรมาธิราช 	<ul style="list-style-type: none"> - กรกฎาคม 2565 บริษัทหลักทรัพย์จัดการกองทุนอีสท์สปริง (ประเทศไทย) จำกัด ผู้จัดการกองทุนอาวุโส - 2564 - 2565 บริษัทหลักทรัพย์จัดการกองทุนทหารไทย จำกัด ผู้จัดการกองทุนอาวุโส - 2559 - 2564 บริษัทหลักทรัพย์จัดการกองทุนแลนด์ แอนด์ เฮาส์ จำกัด ผู้จัดการกองทุนอาวุโส ฝ่ายจัดการกองทุน - 2553 - 2559 บริษัทหลักทรัพย์จัดการกองทุนรวม ฟิลลิป จำกัด ผู้จัดการกองทุนอาวุโส ฝ่ายจัดการลงทุน - 2552 - 2553 ธนาคารกรุงเทพ จำกัด (มหาชน) เจ้าหน้าที่ชำนาญการส่วนซื้อขายหลักทรัพย์ สายงานจัดการกองทุนส่วนบุคคล - 2548 - 2552 บมจ.ไทยประกันชีวิต ผู้จัดการกองทุน ฝ่ายจัดการกองทุนส่วนบุคคล 	ติดตามภาวะตลาดเงินตลาดทุน และตลาดอสังหาริมทรัพย์ เพื่อใช้เป็นข้อมูลประกอบการตัดสินใจลงทุน และกำหนดกลยุทธ์การลงทุน ตามกรอบการลงทุนที่กำหนด

ชื่อ-สกุล	ประวัติการศึกษา	ประสบการณ์ทำงานที่เกี่ยวข้องกับการบริหารจัดการกองทุนรวม	หน้าที่ความรับผิดชอบของผู้จัดการกองทุนรวม
		- 2544 - 2548 บมจ.หลักทรัพย์จัดการกองทุน กรุงไทย เจ้าหน้าที่ฝ่ายซื้อขายหลักทรัพย์ - 2538 - 2542 บมจ.เงินทุนหลักทรัพย์ ไอทีเอฟ เจ้าหน้าที่วิเคราะห์สินเชื่ออาวุโส	
คุณดาราวรรณ ประกายทิพย์	- 2552 ปริญญาโท Financial Management Rotterdam School of Management, Erasmus University - 2548 ปริญญาตรี เศรษฐศาสตร์ (ภาคภาษาอังกฤษ) มหาวิทยาลัยธรรมศาสตร์	- กรกฎาคม 2565 บริษัทหลักทรัพย์จัดการกองทุน อีสท์สปริง (ประเทศไทย) จำกัด ผู้จัดการกองทุนอาวุโส - 2562 - 2565 บริษัทหลักทรัพย์จัดการกองทุน ทหารไทย จำกัด ผู้จัดการกองทุน ฝ่ายจัดการลงทุน - 2558 - 2562 บริษัทหลักทรัพย์จัดการกองทุน พรินซิเพิล จำกัด หัวหน้าฝ่ายการลงทุนทางเลือก - 2557 - 2558 บริษัทหลักทรัพย์ไทยพาณิชย์ จำกัด ผู้ช่วยผู้อำนวยการ ฝ่ายบริหารจัดการกองทุนส่วนบุคคล - 2553 - 2555 ธนาคารไทยพาณิชย์ จำกัด (มหาชน) นักวิเคราะห์การลงทุน ฝ่ายการลงทุนต่างประเทศ	ติดตามภาวะเศรษฐกิจ ภาวะตลาด และ อสังหาริมทรัพย์ เพื่อใช้ เป็นข้อมูลประกอบการ ตัดสินใจลงทุน และกำหนด กลยุทธ์การลงทุน ตาม กรอบการลงทุนที่กำหนด

ชื่อ-สกุล	ประวัติการศึกษา	ประสบการณ์ทำงานที่เกี่ยวข้องกับการบริหารจัดการกองทุนรวม	หน้าที่ความรับผิดชอบของผู้จัดการกองทุนรวม
		- 2550-2551 บริษัท ไพน์ พาร์ทเนอร์ จำกัด นักวิเคราะห์อาวุโส - 2548 – 2550 บริษัทต้นสน แคปปิตอล จำกัด นักวิเคราะห์หลักทรัพย์	
ดร.ธีรนุช ธรรมภิมุขวัฒนา*	- ปริญญาเอก ปรัชญาดุษฎีบัณฑิต นวัตกรรมจัดการ มหาวิทยาลัยราชภัฏสวนสุนันทา - ปริญญาโท บริหารธุรกิจ (การเงิน) New York University, U.S.A. - ปริญญาตรี บริหารธุรกิจ (การเงินการธนาคาร) จุฬาลงกรณ์มหาวิทยาลัย ประกาศนียบัตรอภิธรรมบัณฑิต (ป.อบ) อภิธรรมโชติกะวิทยาลัย มหาวิทยาลัยจุฬาลงกรณ์ราชวิทยาลัย	- กรกฎาคม 2565 บริษัทหลักทรัพย์จัดการกองทุนอีสท์สปริง (ประเทศไทย) จำกัด ผู้จัดการกองทุนอาวุโส - 2562 - 2565 บริษัทหลักทรัพย์จัดการกองทุนธนชาติ จำกัด ผู้ช่วยกรรมการผู้จัดการ ฝ่ายกองทุนต่างประเทศ - 2546 - 2562 กองทุนบำเหน็จบำนาญข้าราชการ (กบข.) - 2559 - 2562 ผู้อำนวยการ หัวหน้าฝ่ายบริหารความเสี่ยง - 2548 - 2559 ผู้อำนวยการ หัวหน้าฝ่ายบริหารตราสารหนี้ - 2546-2548 ฝ่ายตราสารหนี้และฝ่ายการลงทุนต่างประเทศ - 2544-2546 บริษัทหลักทรัพย์จัดการกองทุนยูโอบี ผู้จัดการกองทุน	ติดตามภาวะเศรษฐกิจตลาดตราสารหนี้และตราสารทุนไทยและต่างประเทศ รวมทั้งอัตราแลกเปลี่ยน เพื่อเปรียบเทียบผลตอบแทนและความเสี่ยงระหว่างสินทรัพย์สำหรับเป็นข้อมูลประกอบการตัดสินใจลงทุน และกำหนดกลยุทธ์การลงทุนที่กำหนด

กองทุนเปิดอีสท์สปริง Indonesia Active Equity เพื่อการเลี้ยงชีพ

ชื่อ-สกุล	ประวัติการศึกษา	ประสบการณ์ทำงานที่เกี่ยวข้องกับการบริหารจัดการกองทุนรวม	หน้าที่ความรับผิดชอบของผู้จัดการกองทุนรวม
		<ul style="list-style-type: none"> - 2542- 2544 Treasury Department , Standard Chartered Bank - 2539 - 2542 เจ้าหน้าที่การลงทุน ฝ่ายบริหารเงินสำรอง ธนาคารแห่งประเทศไทย 	
คุณวิภาสรี เกษมสุข	<ul style="list-style-type: none"> - ปริญญาโท / บริหารธุรกิจ (การเงิน) จุฬาลงกรณ์มหาวิทยาลัย - CFA level I 	<ul style="list-style-type: none"> - กรกฎาคม 2565 บริษัทหลักทรัพย์จัดการกองทุนอีสท์สปริง (ประเทศไทย) จำกัด ผู้จัดการกองทุนอาวุโส - ผู้จัดการกองทุนอาวุโส บลจ.ธนชาต - รักษาการผู้จัดการกองทุนส่วนบุคคลอาวุโส 2 บลจ.ธนชาต - ผู้จัดการกองทุน ธนาคารกรุงเทพ จำกัด (มหาชน) - ผู้จัดการกองทุน บลจ.ธนชาต - เจ้าหน้าที่วิเคราะห์การลงทุนอาวุโส บลจ.ธนชาต 	ผู้จัดการกองทุนอาวุโส ฝ่ายตราสารหนี้
คุณรัชนิภา พรรคพานิช	<ul style="list-style-type: none"> - ปริญญาโท / บริหารธุรกิจ St. Louis University, USA 	<ul style="list-style-type: none"> - กรกฎาคม 2565 บริษัทหลักทรัพย์จัดการกองทุนอีสท์สปริง (ประเทศไทย) จำกัด ผู้จัดการกองทุนอาวุโส - ผู้จัดการกองทุนอาวุโส บลจ.ธนชาต - ผู้จัดการกองทุนอาวุโส 1 บลจ.ธนชาต - เจ้าหน้าที่บริหารสำนักงาน คณะกรรมการ ก.ล.ต. 	ผู้จัดการกองทุนอาวุโส ฝ่ายตราสารหนี้

กองทุนเปิดอีสท์สปริง Indonesia Active Equity เพื่อการเลี้ยงชีพ

ชื่อ-สกุล	ประวัติการศึกษา	ประสบการณ์ทำงานที่เกี่ยวข้องกับการบริหารจัดการกองทุนรวม	หน้าที่ความรับผิดชอบของผู้จัดการกองทุนรวม
		<ul style="list-style-type: none"> - หัวหน้าส่วนศูนย์ซื้อขายตราสารหนี้ไทย - ผู้จัดการกองทุนบลจ.ธนชาต - ผู้ช่วยผู้อำนวยการธนาคารกรุงเทพ จำกัด (มหาชน) 	
คุณศตวรรษ ทัน	<ul style="list-style-type: none"> - ปริญญาโท / บริหารธุรกิจ Inter Business Management (Eng)) University of Surrey - CISA I 	<ul style="list-style-type: none"> - กรกฎาคม 2565 บริษัทหลักทรัพย์จัดการกองทุนอีสท์สปริง (ประเทศไทย) จำกัด ผู้จัดการกองทุน - ผู้จัดการกองทุน บลจ.ธนชาต Equity Trader (Equity & TFEX) KTB - Institutional Sale Phillip securities - Institutional Sale Trinity securities - Relationship Manager (Corporate Banking) UOB - Relationship Manager Standard Charter (Thailand) 	ผู้จัดการกองทุน ฝ่ายตราสารทุน
คุณสุวัลลี ศิริสมบัติยืนยง	<ul style="list-style-type: none"> - 2549 ปริญญาโท บริหารธุรกิจ (การเงิน) จุฬาลงกรณ์มหาวิทยาลัย - 2543 ปริญญาตรี บริหารธุรกิจ (การเงินการธนาคาร) จุฬาลงกรณ์มหาวิทยาลัย 	<ul style="list-style-type: none"> - กรกฎาคม 2565 บริษัทหลักทรัพย์จัดการกองทุนอีสท์สปริง (ประเทศไทย) จำกัด ผู้จัดการกองทุน - 2563-2565 บริษัทหลักทรัพย์จัดการกองทุนทหารไทย จำกัด ผู้จัดการกองทุน - 2549-2563 บริษัทหลักทรัพย์จัดการกองทุน 	ติดตามภาวะเศรษฐกิจ ภาวะตลาดการเงิน และ ตลาดตราสารหนี้ เพื่อใช้เป็นข้อมูลประกอบการตัดสินใจลงทุน และ ดำเนินการลงทุนให้เป็นไปตามกลยุทธ์และตามกรอบการลงทุนที่กำหนด

กองทุนเปิดอีสท์สปริง Indonesia Active Equity เพื่อการเลี้ยงชีพ

ชื่อ-สกุล	ประวัติการศึกษา	ประสบการณ์ทำงานที่เกี่ยวข้องกับการบริหารจัดการกองทุนรวม	หน้าที่ความรับผิดชอบของผู้จัดการกองทุนรวม
คุณวีรชัย จันเป็ง	<ul style="list-style-type: none"> - 2550 ปริญญาโท บริหารธุรกิจ มหาวิทยาลัยธรรมศาสตร์ - 2543 ปริญญาโท เศรษฐศาสตร์ จุฬาลงกรณ์มหาวิทยาลัย - 2541 ปริญญาตรี วิศวกรรมศาสตร์ จุฬาลงกรณ์มหาวิทยาลัย - CFA 	<p>ทหารไทย จำกัด ฝ่ายบริหารความเสี่ยง</p> <ul style="list-style-type: none"> - กรกฎาคม 2565 บริษัทหลักทรัพย์จัดการกองทุนอีสท์สปริง (ประเทศไทย) จำกัด ผู้จัดการกองทุนอาวุโส - 2564-2565 บลจ. ยูโอบี (ประเทศไทย) จำกัด ผู้อำนวยการอาวุโส ฝ่ายจัดการลงทุนตราสารทุน - 2559-2564 บลจ. เดนาลี เพรสทิจ จำกัด หัวหน้าฝ่ายลงทุนตราสารทุน - 2554-2559 บลจ. กสิกรไทย จำกัด ผู้อำนวยการ ฝ่ายจัดการการลงทุนตราสารทุน - 2552-2554 บล. ภัทร จำกัด รองผู้อำนวยการ ฝ่ายค้าหลักทรัพย์ - 2546-2552 บล. เคจีไอ จำกัด รองผู้อำนวยการ ฝ่ายค้าหลักทรัพย์ 	ผู้จัดการกองทุน ฝ่ายตราสารทุน
คุณเชาวนิ แก้วมณีเอี่ยม	<ul style="list-style-type: none"> - ปริญญาโท M.Sc. in Financial Investment and Risk Management (FIRM) (Distinction, International Program) The National Institute of Development Administration (NIDA) - ปริญญาตรี B.A. Finance (Honor, International 	<ul style="list-style-type: none"> - กรกฎาคม 2565 บริษัทหลักทรัพย์จัดการกองทุนอีสท์สปริง (ประเทศไทย) จำกัด ผู้จัดการกองทุน - 2559-2565 Senior Fund Manager บลจ. ทีเอสโก้ จำกัด - 2559 Fund Manager บลจ. วรรณ จำกัด - 2556-2559 Fund Manager บล. ไอวี โกลบอล จำกัด (มหาชน) 	ผู้จัดการกองทุน ฝ่ายตราสารทุน

ชื่อ-สกุล	ประวัติการศึกษา	ประสบการณ์ทำงานที่เกี่ยวข้องกับการบริหารจัดการกองทุนรวม	หน้าที่ความรับผิดชอบของผู้จัดการกองทุนรวม
	Program) Thammasat University - ปริญญาตรี เศรษฐศาสตร์ธุรกิจ มหาวิทยาลัยสุโขทัยธรรมาธิราช - CFA Level II	- 2556 Fund Manager บล. เมอร์ซัน พาร์ทเนอร์ จำกัด - 2555-2556 Fund Manager บลจ. ไทยพาณิชย์ จำกัด - 2552-2555 Assistant Fund Manager บลจ. ไทยพาณิชย์ จำกัด	
คุณรุจิรา เข้มเพชร	- 2561 ปริญญาโท Msc. Finance, University of Southampton - 2557 ปริญญาตรี เศรษฐศาสตร์ จุฬาลงกรณ์มหาวิทยาลัย - CFA Level I	- สิงหาคม 2565 บริษัทหลักทรัพย์จัดการกองทุน อีสท์สปริง (ประเทศไทย) จำกัด ผู้จัดการกองทุน - 2565 บลจ.ทาลิส ฝ่ายจัดการลงทุน ผู้ช่วยผู้จัดการกองทุน - 2563-2565 บมจ.ไทยศรีประกันภัย หัวหน้าส่วนแผนกลงทุน - 2562-2563 บลจ.ไทยพาณิชย์ ฝ่ายบริหารความเสี่ยง	ติดตามภาวะเศรษฐกิจตลาดตราสารหนี้และตราสารทุนไทยและต่างประเทศ รวมทั้งอัตราแลกเปลี่ยน เพื่อเปรียบเทียบผลตอบแทนและความเสี่ยงระหว่างสินทรัพย์สำหรับเป็นข้อมูลประกอบการตัดสินใจลงทุน และกำหนดกลยุทธ์การลงทุนตามกรอบการลงทุนที่กำหนด

*หมายเหตุ : กองทุนเปิดอีสท์สปริง Indonesia Active Equity เพื่อการเลี้ยงชีพ ผู้จัดการกองทุน คือ ดร.ธีรนุช ธรรมภิมุขวัฒนา

4. รายชื่อผู้สนับสนุนการขายหรือรับซื้อคืนหน่วยลงทุน นายทะเบียนหน่วยลงทุน และผู้ดูแลผลประโยชน์

ผู้สนับสนุนการขายหรือรับซื้อคืนหน่วยลงทุน

ผู้สนับสนุนการขายหรือรับซื้อคืน ที่ บริษัทจัดการ แต่งตั้ง หรือทางเว็บไซต์ของบริษัทจัดการ www.eastspring.co.th

หรือผู้สนับสนุนการขายหรือรับซื้อคืนหน่วยลงทุนที่ บลจ.อีสท์สปริง แต่งตั้ง

นายทะเบียนหน่วยลงทุน

บริษัทหลักทรัพย์จัดการกองทุน อีสท์สปริง (ประเทศไทย) จำกัด

โทรศัพท์ 0-2838-1800 โทรสาร 0-2838-1703

ผู้ดูแลผลประโยชน์

ธนาคารกสิกรไทย จำกัด (มหาชน) โทรศัพท์ 0-2470-1962 / 02-470-1523

นอกจากหน้าที่ตามที่กำหนดไว้ในสัญญาแต่งตั้งผู้ดูแลผลประโยชน์ยังมีหน้าที่ตามกฎหมายในการรักษาประโยชน์ของผู้ถือหน่วยลงทุนด้วย

5. รายชื่อผู้สอบบัญชี ดังนี้

1. นายประวิทย์ วิวรรณธนาบุตร
2. นาย เทอดทอง เทพมังกร
3. นางสาว ชมภูษุช แซ่แต้
4. นางสาวชุตินา วงษ์ศราพันธ์ชัย
5. นางสาวฐาภัทร ลิมสกุล
6. นางสาวเจียมใจ แสงสี

บริษัท พีวี ออดิท จำกัด

46/8 ชั้น 10 อาคารรุ่งโรจน์ธนกุล ถนนรัชดาภิเษก

แขวงห้วยขวาง เขตห้วยขวาง กรุงเทพฯ 10310 โทรศัพท์ 0-2645-0080

หรือบุคคลอื่นที่ได้รับความเห็นชอบตามประกาศว่าด้วยการให้ความเห็นชอบผู้สอบบัญชี

7. ข้อมูลอื่นๆ

1. การซื้อขายสับเปลี่ยนหน่วยลงทุนและการโอนหน่วยลงทุน

ผู้ที่สนใจลงทุนสามารถลงทุนกองทุนเปิดอีสท์สปริง Indonesia Active Equity เพื่อการเลี้ยงชีพ ได้ทุกวันทำการ ด้วยวิธี

- ก. ทำรายการที่บริษัทจัดการหรือผู้สนับสนุนการขายหรือรับซื้อคืน
- ข. ทำรายการผ่านบริการธุรกรรมทางอินเทอร์เน็ต ที่ www.eastspring.co.th
- ค. การสั่งซื้อหน่วยลงทุน ด้วยคำสั่งซื้ออัตโนมัติ (Auto Investment Plan: AIP)
- ง. การสั่งซื้อหน่วยลงทุนผ่านเจ้าหน้าที่ศูนย์ที่ปรึกษาการลงทุนของบริษัทจัดการ
- จ. วิธีการอื่นใดที่บริษัทจัดการจัดให้มีขึ้นในอนาคต

ลงทุนกับ บลจ.อีสท์สปริง

ผู้ที่สนใจลงทุนในกองทุนที่บริหารโดย บลจ.อีสท์สปริง สามารถรอกใบคำขอเปิดบัญชีกองทุน พร้อมนำเอกสารประกอบมาติดต่อขอเปิดบัญชีกองทุนได้ที่สำนักงานใหญ่หรือสำนักงานสาขาของ บลจ.อีสท์สปริง (ถ้ามี) หรือผู้สนับสนุนการขายหรือรับซื้อคืน

เอกสารประกอบการเปิดบัญชีกองทุน

บุคคลธรรมดา

1. แบบคำขอเปิดบัญชีกองทุน
2. บัตรประจำตัวประชาชน
3. สำเนาสมุดบัญชีธนาคาร หรือ รายงานการเคลื่อนไหวของบัญชีธนาคารที่ต้องการใช้ร่วมกับบัญชีกองทุน

หมายเหตุ 1. เอกสารประกอบการแสดงตัวตนของลูกค้า ลูกค้าต้องลงลายมือชื่อรับรองสำเนาถูกต้องทุกฉบับ
2. เอกสารประกอบการเปิดบัญชีกองทุน อาจเปลี่ยนแปลงหรือเพิ่มเติมได้ ตามที่บริษัทจัดการหรือผู้สนับสนุนการขายหรือรับซื้อคืนกำหนด

บริษัทจัดการขอสงวนสิทธิที่จะปฏิเสธ การยกเลิกการขาย การซื้อ รายการขายคืน รายการสับเปลี่ยนหน่วยลงทุน หากรายการดังกล่าวได้ดำเนินการตามคำสั่งเสร็จสมบูรณ์แล้ว

บริษัทจัดการขอสงวนสิทธิในการปรับปรุง เปลี่ยนแปลง และ/หรือ เพิ่มช่องทาง วิธีการ วันและเวลาทำการซื้อขาย หน่วยลงทุนหรือการสับเปลี่ยนหน่วยลงทุน เพื่อเป็นการอำนวยความสะดวกให้แก่ผู้สั่งซื้อหน่วยลงทุนในอนาคต หรือเปลี่ยนแปลง หรือเลื่อนวันและเวลาทำการซื้อขายหน่วยลงทุน เพื่อให้สอดคล้องกับการลงทุนในต่างประเทศ เช่น กรณีที่เกิดจากวันหยุดทำการของกองทุนรวมในต่างประเทศที่กองทุนไปลงทุน หรือกรณีอื่นใด ที่อาจมีผลกระทบต่อคำสั่งซื้อขายของกองทุน หรือเพื่อลดความเสี่ยง ป้องกันผลกระทบในทางลบ ทั้งนี้ จะคำนึงถึงผลประโยชน์ของกองทุนโดยรวมเป็นสำคัญ โดยถือว่าได้รับความเห็นชอบจากผู้ถือหน่วยลงทุนแล้ว

อนึ่ง ในกรณีที่บริษัทจัดการจำเป็นต้องเปลี่ยนแปลงวันหรือเวลาในการขายหรือรับซื้อคืนหน่วยลงทุนให้แตกต่างจากที่กำหนดไว้ในโครงการหรือข้อผูกพันของกองทุนรวมเป็นการชั่วคราวอันเนื่องจากการเปลี่ยนแปลงวันหรือเวลาในการให้บริการของผู้ให้บริการตามที่ตั้งสำนักงาน ก.ล.ต. กำหนดซึ่งส่งผลกระทบต่อคำสั่งซื้อ-ขายทรัพย์สินที่กองทุนรวมไปลงทุน บริษัทจัดการสามารถดำเนินการเปลี่ยนแปลงวันหรือเวลาซื้อ-ขายได้เพียงเท่าที่มีความจำเป็น โดยให้ถือว่า บริษัทจัดการได้ปฏิบัติให้เป็นไปตามโครงการหรือข้อผูกพันแล้ว

ทั้งนี้ หากมีการเปลี่ยนแปลงรายละเอียดดังกล่าวข้างต้น บริษัทจัดการจะแจ้งให้ทราบล่วงหน้า ยกเว้นกรณีที่เกิดจากปัจจัยที่ควบคุมไม่ได้ หรือกรณีจำเป็นและสมควร บริษัทจัดการจะแจ้งการเปลี่ยนแปลงดังกล่าวโดยพลัน

นิยาม

วันทำการ หมายถึง วันทำการตามปกติของบริษัทจัดการ ภายในระยะเวลาที่บริษัทจัดการหรือผู้สนับสนุนการขายหรือรับซื้อคืนกำหนด

วันทำการของกองทุนหลัก หมายถึง วันทำการของตลาดหลักทรัพย์ของประเทศที่กองทุนหลักจดทะเบียนและเป็นวันทำการที่สามารถทำการชำระราคาและส่งมอบหลักทรัพย์

วันทำการซื้อขาย หมายถึง วันที่ตามปฏิทินที่เป็นวันทำการตามปกติของทั้งบริษัทจัดการและของ
กองทุนหลัก หรือตามที่บริษัทจัดการประกาศกำหนดเพิ่มเติม

บริษัทจัดการจะเปิดเสนอขายหน่วยลงทุนทุกวันทำการ ผู้สนใจลงทุนสามารถสั่งซื้อหน่วยลงทุนที่บริษัทจัดการ
หรือผู้สนับสนุนการขายหรือรับซื้อคืน หรือช่องทางอื่นใดที่บริษัทจัดการจัดเตรียมไว้ หรือประกาศเพิ่มเติมตาม
วิธีการที่บริษัทจัดการกำหนด ดังนี้

สำหรับผู้ลงทุนที่โอนเงินลงทุนจากกองทุนสำรองเลี้ยงชีพตามเงื่อนไขที่สำนักงาน ก.ล.ต. กำหนด หรือเงินดังกล่าว
ข้างต้นพร้อมผลประโยชน์ที่ได้รับโอนต่อเนื่องจากกองทุนรวมเพื่อการเลี้ยงชีพอื่น สามารถดูรายละเอียดเพิ่มเติมที่
ท้ายหนังสือชี้ชวนส่วนข้อมูลกองทุนรวมนี้ ในหัวข้อ [ข้อมูลที่น่าสนใจ \(เพิ่มเติม\) : เงินจากกองทุนสำรองเลี้ยงชีพ
\(PVD\) ไปยังกองทุนรวมเพื่อการเลี้ยงชีพ \[RMF for PVD\]](#)

การซื้อขายหน่วยลงทุน :

มูลค่าขั้นต่ำในการซื้อครั้งแรก (เปิดบัญชี)	1 บาท
มูลค่าขั้นต่ำในการซื้อครั้งต่อไป	1 บาท ขึ้นไป*
ราคาขายหน่วยลงทุน	มูลค่าหน่วยลงทุนที่ใช้คำนวณราคาขายหน่วยลงทุน** ณ สิ้นวันทำการซื้อขาย บวกค่าธรรมเนียมการขายหน่วยลงทุน

หมายเหตุ * สามารถทำการเป็นเศษสตางค์ได้ ผ่านบริษัทจัดการ หรือผู้สนับสนุนการขายหรือรับซื้อคืนบาง
แห่งที่ระบบคอมพิวเตอร์เอื้ออำนวย และทางอินเทอร์เน็ต

** มูลค่าหน่วยลงทุนที่ใช้คำนวณราคาขายหน่วยลงทุน หมายถึง มูลค่าหน่วยลงทุนที่ตัดศนิยม
ตำแหน่งที่ 5 ทิ้งและปัดศนิยมตำแหน่งที่ 4 ขึ้น

***บริษัทจัดการขอสงวนสิทธิเปลี่ยนแปลงมูลค่าขั้นต่ำของการสั่งซื้อหน่วยลงทุน โดยปรับเปลี่ยนได้สูงสุด
ไม่เกิน 1,000 บาท และ/หรือ ปรับเพิ่มได้สูงสุดไม่เกิน 100 หน่วย โดยให้ถือว่าได้รับความเห็นชอบ
จากผู้ถือหน่วยลงทุนแล้ว ซึ่งบริษัทจัดการจะแจ้งให้ผู้ถือหน่วยลงทุนทราบล่วงหน้าไม่น้อยกว่า 30
วัน ก่อนวันดำเนินการดังกล่าว (ทั้งนี้ หากในกรณีที่เป็นการประโยชน์ต่อผู้ถือหน่วยลงทุน บริษัทจัดการ
จะแจ้งให้ผู้ถือหน่วยลงทุนทราบล่วงหน้าอย่างน้อย 1 วัน ก่อนวันดำเนินการดังกล่าว) โดยติด
ประกาศดังกล่าวไว้ที่ทำการของบริษัทจัดการและผู้สนับสนุนการขายหรือรับซื้อคืน และประกาศใน
เว็บไซต์ของบริษัทจัดการ หรือช่องทางอื่นใดที่บริษัทจัดการกำหนด



วิธีการสั่งซื้อหน่วยลงทุน

1) สำหรับผู้ที่ไม่เคยมีบัญชีกองทุนภายใต้การจัดการของบริษัทจัดการ

ผู้สั่งซื้อสามารถซื้อหน่วยลงทุนได้ด้วยตนเองที่สำนักงานใหญ่ หรือสำนักงานสาขา (ถ้ามี) ของ บริษัท
จัดการ หรือผู้สนับสนุนการขายหรือรับซื้อคืน ทั้งนี้ ผู้สั่งซื้อจะต้องสั่งซื้อหน่วยลงทุนไม่ต่ำกว่า 1 บาท

(หนึ่งบาทถ้วน) โดยจะต้องกรอกรายละเอียดและข้อความต่าง ๆ ในคำขอเปิดบัญชีกองทุน คำสั่งซื้อหน่วยลงทุนและคำขอใช้บริการอื่น ๆ ที่ต้องการให้ครบถ้วนชัดเจน และยื่นเงินค่าซื้อหน่วยลงทุนเต็มจำนวน พร้อมหลักฐานเอกสารประกอบการเปิดบัญชีกองทุนดังกล่าวข้างต้น

2) สำหรับผู้ที่มีบัญชีกองทุนอื่นภายใต้การจัดการของบริษัทจัดการแล้ว

ผู้สั่งซื้อที่มีบัญชีกองทุนอื่นภายใต้การจัดการของบริษัทจัดการแล้ว สามารถขอเปิดบัญชีกองทุนเปิดอีสท์สปริง Indonesia Active Equity เพื่อการเลี้ยงชีพ ได้ที่บริษัทจัดการหรือผู้สนับสนุนที่ได้เปิดบัญชีไว้ โดยนำสมุดบัญชีแสดงสิทธิในหน่วยลงทุนของกองทุนดังกล่าว หรือสำเนาหลักฐานใบคำขอเปิดบัญชีกองทุนมาแสดงเป็นหลักฐาน หรือ เปิดผ่านระบบอินเทอร์เน็ตของบริษัทจัดการ หรือระบบอื่นใดที่สามารถให้บริการได้ ทั้งนี้ ผู้สั่งซื้อจะต้องสั่งซื้อหน่วยลงทุนไม่ต่ำกว่า 1 บาท (หนึ่งบาทถ้วน)

ช่องทางการทำรายการซื้อหน่วยลงทุน	ระหว่างวันทำการซื้อขาย
1. บริษัทจัดการ หรือผู้สนับสนุนการขายหรือรับซื้อคืน	ชำระด้วยเงินสด ก่อนเวลา 15.30 น. ชำระด้วยเช็ค ก่อนเวลา 14.00 น. หรือตามที่บริษัทจัดการหรือผู้สนับสนุนการขายและรับซื้อคืนกำหนด
2. อินเทอร์เน็ต www.eastspring.co.th	ทำรายการภายในเวลา 15.30 น.*
3. คำสั่งซื้ออัตโนมัติ (Auto Investment Plan : AIP)	ทำรายการภายในเวลา 15.30 น.*
4. เจ้าหน้าที่ศูนย์ที่ปรึกษาการลงทุนของบริษัทจัดการ (เฉพาะบัญชีบุคคลธรรมดา ที่ไม่เป็นบัญชีร่วมเท่านั้น)	ทำรายการภายในเวลา 15.30 น.*

หมายเหตุ * ตามเงื่อนไขของแต่ละธนาคารที่ผู้ถือหน่วยลงทุนประสงค์จะให้ตัดเงินค่าซื้อหน่วยลงทุน

กรณีชำระด้วยเงินสด (รวมถึงการโอนเงินผ่านธนาคาร)

ซื้อด้วยตนเอง ณ ที่ทำการของบริษัทจัดการและผู้สนับสนุนการขายหรือรับซื้อคืน

ผู้สนใจลงทุนสามารถสั่งซื้อหน่วยลงทุนที่บริษัทจัดการหรือผู้สนับสนุนการขายหรือรับซื้อคืนได้ทุกวันทำการซื้อขายระหว่างเวลาทำการที่กำหนดโดยบริษัทจัดการหรือผู้สนับสนุนการขายหรือรับซื้อคืน ในราคาขายหน่วยลงทุน ณ สิ้นวันทำการถัดจากวันทำการซื้อขายนั้น บวกด้วยค่าธรรมเนียมการขาย (ถ้ามี) ส่วนต่างมูลค่าหน่วยลงทุน (Spread) (ถ้ามี) และค่าใช้จ่าย ค่าเบี้ยปรับ หรือค่าธรรมเนียมอื่นใด (ถ้ามี) ซึ่งเป็นราคาที่รับรองโดยผู้ดูแลผลประโยชน์แล้ว

กรณีชำระด้วยเช็ค

ผู้สั่งซื้อสามารถชำระค่าซื้อหน่วยลงทุนเป็น เช็คหรือตราพด ที่สามารถเรียกเก็บเงินได้ในเขตหักบัญชีเดียวกับบริษัทจัดการหรือสำนักงานของผู้สนับสนุนการขายหรือรับซื้อคืนที่รับคำสั่งซื้อเท่านั้น โดยกรณากรอรายละเอียดในใบคำสั่งซื้อ พร้อมเช็คขีดคร่อมเฉพาะ ระบุจำนวนเงินให้ชัดเจน* และระบุเลขที่ผู้ถือหน่วยลงทุน 10 หลักลงบนด้านหลังของเช็ค

1) กรณีที่สั่งซื้อผ่านสำนักงานใหญ่ หรือสำนักงานสาขา (ถ้ามี) ของบริษัทจัดการ

กรุณาส่งจ่าย "บัญชีจองซื้อหน่วยลงทุนของบลจ.อีสท์สปริง (ประเทศไทย)"

2) กรณีที่สั่งซื้อผ่านผู้สนับสนุนการขายหรือรับซื้อคืน

กรุณาส่งจ่าย "บัญชีจองซื้อหน่วยลงทุนของบลจ.อีสท์สปริง (ประเทศไทย) โดย..... (ระบุชื่อผู้สนับสนุนการขายหรือรับซื้อคืน)" และ/ หรือ ส่งจ่ายตามที่ผู้สนับสนุนการขายหรือรับซื้อคืนแต่ละแห่งกำหนด

ทั้งนี้ ในกรณีที่เช็คหรือตราพดดังกล่าวถูกปฏิเสธการจ่ายเงิน หรือไม่สามารเรียกเก็บเงินได้ในวันที่ทำการถัดจากวันทำการซื้อขาย ผู้สนับสนุนการขายหรือรับซื้อคืน หรือบริษัทจัดการจะดำเนินการยกเลิกรายการสั่งซื้อนั้น และแจ้งให้ผู้สั่งซื้อทราบ

ทั้งนี้ ผู้สั่งซื้อหน่วยลงทุนสามารถทำการสั่งซื้อหน่วยลงทุนได้โดยไม่ต้องแสดงสมุดบัญชีแสดงสิทธิต่อบริษัทจัดการหรือผู้สนับสนุนการขายหรือรับซื้อคืนเพียงแต่กรอกใบคำสั่งซื้อให้ถูกต้องและครบถ้วน

หลังจากที่บริษัทจัดการหรือ ผู้สนับสนุนการขายหรือรับซื้อคืน ได้รับชำระเงินค่าซื้อ หน่วยลงทุนจากผู้สั่งซื้อแล้ว บริษัทจัดการหรือผู้สนับสนุนการขายหรือรับซื้อคืน จะส่งมอบหลักฐานการรับคำสั่งซื้อหน่วยลงทุนให้แก่ผู้สั่งซื้อหน่วยลงทุนไว้เป็นหลักฐาน และจะดำเนินการออกเอกสารแสดงสิทธิในหน่วยลงทุนให้แก่ ผู้สั่งซื้อหน่วยลงทุนตามที่ระบุไว้ในหนังสือชี้ชวนส่วนข้อผูกพัน



ซื้อผ่านระบบอินเทอร์เน็ตที่ www.eastspring.co.th

ผู้ถือหน่วยลงทุนที่ประสงค์จะใช้บริการซื้อขายหน่วยลงทุนทางอินเทอร์เน็ตของบริษัทจัดการ จะต้องยื่นคำขอใช้บริการธุรกรรมทางอิเล็กทรอนิกส์ต่อบริษัทจัดการหรือผู้สนับสนุนการขายหรือรับซื้อคืน โดยผู้ถือหน่วยลงทุนที่ได้สมัครใช้บริการธุรกรรมทางอินเทอร์เน็ต และได้รับรหัสผู้ใช้ (User Name) และรหัสผ่าน (Password) สำหรับใช้บริการดังกล่าวแล้ว สามารถสั่งซื้อหน่วยลงทุนผ่านเว็บไซต์ของบริษัทจัดการที่เว็บไซต์ของบริษัทจัดการ ได้ตลอด 24 ชั่วโมง** ซึ่งผู้สั่งซื้อสามารถปฏิบัติตามขั้นตอนการทำรายการตามที่ได้แสดงไว้บนเครือข่ายดังกล่าว โดยระบุรหัสผู้ใช้และรหัสผ่านที่ถูกต้องเพื่อเข้าสู่ระบบ และสามารถขอเปิด

กองทุนก่อนการลงทุนครั้งแรก หรือใช้บริการซื้อหน่วยลงทุน เมื่อปฏิบัติจนครบขั้นตอนการสั่งซื้อ ระบบจะ
ทบทวนการทำรายการดังกล่าวและให้ยืนยันความถูกต้องเพื่อให้รายการดังกล่าวเสร็จสมบูรณ์

การสั่งซื้อหน่วยลงทุนผ่านบริการซื้อขายหน่วยลงทุนทางอินเทอร์เน็ตของบริษัทจัดการ ผู้ถือหน่วยลงทุน
สามารถสั่งซื้อได้ครั้งละไม่เกิน 300,000,000 บาท (สามร้อยล้านบาทถ้วน) โดยไม่จำกัดจำนวนครั้งต่อวัน
หรือมูลค่าอื่น ๆ ที่บริษัทจัดการจะแจ้งในอนาคต ซึ่งจะประกาศในเว็บไซต์ของบริษัทจัดการ ทั้งนี้ ผู้ถือ
หน่วยลงทุนต้องลงนามในหนังสือขอให้หักบัญชีเงินฝากธนาคาร (หรือเอกสารอื่นที่บริษัทจัดการกำหนด)
แสดงความยินยอมให้หักเงินในบัญชีเงินฝากที่ บมจ. ธนาคารทหารไทยธนชาติ หรือ บมจ. ธนาคารไทย
พาณิชย์ หรือ บมจ. ธนาคารกสิกรไทย หรือ บมจ. ธนาคารกรุงศรีอยุธยา หรือ บมจ. ธนาคารกรุงเทพ หรือ
บมจ. ธนาคารกรุงไทย หรือ บมจ. ธนาคาร ยูโอบี หรือธนาคารอื่นที่มีข้อตกลงกับบริษัทจัดการให้สามารถ
หักบัญชีเงินฝากของผู้สั่งซื้อหน่วยลงทุนเพื่อชำระค่าซื้อหน่วยลงทุนไว้

บริษัทจัดการหรือผู้สนับสนุนการขายหรือรับซื้อคืน จะหักเงินตามจำนวนเงินที่สั่งซื้อทันทีจากบัญชีเงินฝาก
ของผู้สั่งซื้อที่ได้ระบุไว้ในแบบคำขอใช้บริการธุรกรรมทางอิเล็กทรอนิกส์หรือตามที่ได้แจ้งแก้ไขเพิ่มเติมใน
ภายหลัง หากเงินในบัญชีไม่เพียงพอ บริษัทจัดการหรือผู้สนับสนุนการขายหรือรับซื้อคืน จะยกเลิกคำสั่งซื้อ
หน่วยลงทุนนั้นโดยไม่หักเงินจากบัญชีเงินฝากของผู้ซื้อนั้น ซึ่งผู้สั่งซื้อสามารถทำการสั่งซื้อหน่วยลงทุน
ใหม่ได้ถ้าต้องการ

เอกสารใบบันทึกการขายที่ออกโดยเครื่องพิมพ์ หรือเครื่องโทรสารของผู้สั่งซื้อหน่วยลงทุนเป็นเพียงเอกสาร
บันทึกการขายเท่านั้น ไม่ใช่หลักฐานในการทำรายการอย่างสมบูรณ์

บริษัทจัดการจะถือหลักฐานที่ปรากฏอยู่กับบริษัทจัดการหรือผู้สนับสนุนการขายหรือรับซื้อคืนเป็นหลักฐาน
ในการทำรายการที่สมบูรณ์ และใช้อ้างอิงได้



ซื้อผ่านคำสั่งซื้ออัตโนมัติ (Automatic Investment Plan : AIP)

ผู้ถือหน่วยลงทุนที่ต้องการสั่งซื้อหน่วยลงทุนเป็นงวดๆ งวดละเท่าๆ กัน สามารถรอกคำสั่งซื้อหน่วยลงทุน
อัตโนมัติด้วยตนเองผ่านเว็บไซต์ของบริษัทจัดการ หรือกรอก “ใบคำขอใช้บริการการวางแผนการลงทุน
อัตโนมัติ” และยื่นพร้อมสมุดบัญชีแสดงสิทธิในหน่วยลงทุนได้ที่บริษัทจัดการ หรือผู้สนับสนุนการขายหรือ
รับซื้อคืนที่ผู้ถือหน่วยลงทุนได้ทำการเปิดบัญชีไว้เท่านั้น หรือติดต่อสอบถามได้ที่บริษัทจัดการ ทั้งนี้ ก่อนที่
ท่านจะทำรายการสั่งซื้อดังกล่าว ท่านจะต้องได้รับความยินยอมจากธนาคารเจ้าของบัญชีที่ท่านประสงค์จะ
ให้ตัดเงินค่าซื้อหน่วยลงทุนแล้วเท่านั้น

ในกรณีที่บริษัทจัดการไม่สามารถตัดเงินจากบัญชีเงินฝากธนาคารของผู้ถือหน่วยลงทุนได้ไม่ว่าด้วยสาเหตุใด บริษัทจัดการจะถือว่าผู้ถือหน่วยลงทุนไม่ประสงค์จะทำรายการซื้อหน่วยลงทุนในงวดนั้น และระบบจะยกเลิกรายการซื้อของงวดดังกล่าว

คำสั่งซื้ออัตโนมัติ หรือคำขอยกเลิก จะมีผลภายหลังจากที่มีการบันทึกข้อมูลในระบบคอมพิวเตอร์เรียบร้อยแล้วเท่านั้น ในกรณีที่บริษัทจัดการสามารถรับคำสั่งซื้ออัตโนมัติ หรือคำขอยกเลิกดังกล่าวได้โดยไม่ผ่านอินเทอร์เน็ต บริษัทจัดการอาจใช้เวลาในการรวบรวมคำสั่งซื้อหรือคำขอยกเลิกดังกล่าวให้แก่ฝ่ายทะเบียนเพื่อบันทึกข้อมูลในระบบคอมพิวเตอร์ภายใน 2 สัปดาห์นับจากวันที่ยื่นคำขอทำรายการคำสั่งซื้ออัตโนมัติ หรือวันที่ยื่นคำขอยกเลิก

บริษัทจัดการจะถือหลักฐานที่ปรากฏอยู่กับบริษัทจัดการหรือผู้สนับสนุนการขายหรือรับซื้อคืน เป็นหลักฐานในการทำรายการที่สมบูรณ์ และใช้อ้างอิงได้



ซื้อผ่านเจ้าหน้าที่ศูนย์ที่ปรึกษาการลงทุนของบริษัทจัดการ โทร.1725

บริษัทจัดการขอสงวนสิทธิที่จะให้บริการนี้ เฉพาะผู้ถือหน่วยลงทุนที่มีบัญชีกองทุนเป็นบัญชีประเภทบุคคลธรรมดา ไม่เป็นบัญชีร่วม จึงจะทำรายการผ่านบริการนี้ได้ทุกวันทำการของบริษัทจัดการ จนถึงเวลา 15.30 น.** โดยบริษัทจัดการจะจัดให้มีการตรวจสอบความมีตัวตนของผู้ถือหน่วยลงทุนก่อนการทำรายการทุกครั้ง และผู้ถือหน่วยลงทุนต้องลงนามในหนังสือขอให้หักบัญชีเงินฝากธนาคาร (หรือเอกสารอื่นที่บริษัทจัดการกำหนด) แสดงความยินยอมให้หักเงินในบัญชีเงินฝากที่ บมจ. ธนาคารทหารไทยธนชาติ หรือ บมจ. ธนาคารไทยพาณิชย์ หรือ บมจ. ธนาคารกสิกรไทย หรือ บมจ. ธนาคารกรุงศรีอยุธยา หรือ บมจ. ธนาคารกรุงเทพ หรือ บมจ. ธนาคารกรุงไทย หรือ บมจ. ธนาคาร ยูโอบี หรือธนาคารอื่นที่มีข้อตกลงกับบริษัทจัดการให้สามารถหักบัญชีเงินฝากของผู้สั่งซื้อหน่วยลงทุนเพื่อชำระค่าซื้อหน่วยลงทุนไว้แล้ว

ผู้ถือหน่วยลงทุนที่ต้องการทำรายการสั่งซื้อหน่วยลงทุนผ่านเจ้าหน้าที่ลูกค้าสัมพันธ์ จะต้องมิบัญชีหักเงินค่าซื้อหน่วยลงทุนแล้ว โดยบริษัทจัดการจะหักเงินตามจำนวนเงินที่สั่งซื้อทันทีจากบัญชีเงินฝากของผู้สั่งซื้อที่ได้แจ้งไว้กับเจ้าหน้าที่ หากเงินในบัญชีไม่เพียงพอ บริษัทจัดการจะยกเลิกคำสั่งซื้อหน่วยลงทุนนั้น โดยไม่หักเงินจากบัญชีเงินฝากของผู้สั่งซื้อนั้น ซึ่งผู้สั่งซื้อสามารถทำการสั่งซื้อหน่วยลงทุนใหม่ได้ถ้าต้องการ

หากผู้ถือหน่วยลงทุนต้องการเอกสารเพื่อเก็บไว้เป็นหลักฐานในการทำรายการ ผู้ถือหน่วยลงทุนสามารถแจ้งเจ้าหน้าที่ให้ทำการส่งเอกสารการยืนยันการทำรายการผ่านเครื่องโทรสารได้

หมายเหตุ * สามารถทำรายการเป็นเศษสตางค์ได้ ผ่านบริษัทจัดการ หรือผู้สนับสนุนการขายหรือรับซื้อคืนบางแห่งที่ระบบคอมพิวเตอร์เอื้ออำนวย และทางอินเทอร์เน็ต

** รายการซื้อที่ทำรายการหลังเวลาทำการ ระบบจะเก็บคำสั่งไว้เพื่อทำรายการในวันทำการถัดไป ทั้งนี้ เวลาทำการอาจแตกต่างกันไปตามเงื่อนไขของแต่ละธนาคารและบริการที่เลือกใช้ โดยกรณีที่วันทำการเป็นวันทำการซื้อขายและทำรายการภายในเวลาที่กำหนดจะใช้มูลค่าหน่วยลงทุนในวันทำการชื้อขายนั้นหากวันทำการใดมีได้เป็นวันทำการชื้อขาย หรือทำรายการในวันทำการชื้อขายหลังเวลาที่กำหนดจะใช้มูลค่าหน่วยลงทุนในวันทำการชื้อขายถัดไป ทั้งนี้ เวลาทำการอาจแตกต่างกันไปตามเงื่อนไขของแต่ละธนาคารและบริการที่เลือกใช้

ผู้ถือหน่วยลงทุนที่ประสงค์จะรับใบยืนยันการสั่งชื้อหน่วยลงทุน สามารถแจ้งความประสงค์ที่จะขอรับใบยืนยันการสั่งชื้อหน่วยลงทุนได้ที่บริษัทจัดการ หรือช่องทางอื่นใดที่บริษัทจัดการกำหนดเพิ่มเติม บริษัทขอสงวนสิทธิในการออกใบยืนยันการสั่งชื้อหน่วยลงทุนกับผู้ถือหน่วยลงทุนที่ไม่แสดงความประสงค์รับใบยืนยัน

บริษัทจัดการอาจพิจารณากำหนดรูปแบบ และ/หรือความถี่ในการออกใบยืนยันการสั่งชื้อหน่วยลงทุน

ผู้สั่งชื้อที่ได้ชำระเงินค่าชื้อหน่วยลงทุนแล้วจะเพิกถอนการสั่งชื้อหน่วยลงทุนและขอคืนเงินค่าชื้อหน่วยลงทุนไม่ได้ เว้นแต่จะได้รับอนุญาตจากบริษัทจัดการหรือผู้สนับสนุนการขายหรือรับชื้อคืน

ในการชำระค่าหน่วยลงทุน หากมีใช้กรณีผู้ชื้อหน่วยลงทุนขายคืนหน่วยลงทุนของกองทุนเปิดหนึ่งเพื่อชื้อหน่วยลงทุนของกองทุนเปิดอื่นที่จัดการโดยบริษัทหลักทรัพย์เดียวกัน ผู้ชื้อหน่วยลงทุนต้องชำระด้วยเงินจนเต็มค่าจะหักกลบลบหนี้กับบริษัทไม่ได้

หากเกิดข้อผิดพลาดจากระบบงาน บริษัทจัดการหรือผู้สนับสนุนการขายหรือรับชื้อคืน จะดำเนินการตรวจสอบและแก้ไขข้อผิดพลาดให้เป็นไปตามแนวทางที่สำนักงานคณะกรรมการ ก.ล.ต. กำหนด (ถ้ามี) ให้แล้วเสร็จภายใน 30 วันนับจากวันที่ได้รับแจ้งจากผู้ถือหน่วยลงทุน

การขายคืนหน่วยลงทุน : แบบคูลยพินิจของผู้ลงทุน

การขายคืนหน่วยลงทุน อาจส่งผลให้ผู้ถือหน่วยลงทุนต้องชำระคืนสิทธิประโยชน์ทางภาษี ดังนั้น ผู้ถือหน่วยลงทุนมีหน้าที่ต้อง ศึกษาและปฏิบัติตามข้อกำหนดในกฎหมายภาษีอากรอย่างละเอียด

ผู้ถือหน่วยลงทุนสามารถขายคืนหน่วยลงทุนได้เมื่อครบกำหนดตามเงื่อนไขของกองทุนรวมเพื่อการเลี้ยงชีพ โดยติดต่อได้ที่บริษัทจัดการหรือผู้สนับสนุนการขายหรือรับชื้อคืนก่อนทำรายการทุกครั้ง ทั้งนี้ บริษัทจัดการสงวนสิทธิที่จะไม่รับชื้อคืนหน่วยลงทุนผ่านบริการธุรกรรมทางอิเล็กทรอนิกส์ (Internet) หรือเจ้าหน้าที่ลูกค้าสัมพันธ์ของบริษัทจัดการ (call center) หรือเป็นไปตามคูลยพินิจของบริษัทจัดการ เท่านั้น

ผู้ถือหน่วยลงทุนสามารถซื้อขายคืนหน่วยลงทุนได้ ทุกวันทำการซื้อขายภายในเวลา 15.30 น. ด้วยตนเอง ณ ที่ทำการบริษัทจัดการ หรือผู้สนับสนุนการขายหรือรับซื้อคืน

มูลค่าขั้นต่ำในการขายคืนแต่ละครั้ง	1.00 บาทขึ้นไป*
ราคารับซื้อคืนหน่วยลงทุน	มูลค่าหน่วยลงทุนที่ใช้คำนวณราคารับซื้อคืนหน่วยลงทุน** ณ วันสิ้นวันทำการซื้อขาย

- หมายเหตุ *
- สามารถทำรายการเป็นเศษสตางค์ได้ ผ่านบริษัทจัดการ หรือผู้สนับสนุนการขายหรือรับซื้อคืนบางแห่งที่ระบบคอมพิวเตอร์เอื้ออำนวย และทางอินเทอร์เน็ต
- **
- มูลค่าหน่วยลงทุนที่ใช้คำนวณราคารับซื้อคืนหน่วยลงทุน หมายถึง มูลค่าหน่วยลงทุนที่ตัดทศนิยมตำแหน่งที่ 5 ทิ้ง
- ***
- บริษัทจัดการขอสงวนสิทธิเปลี่ยนแปลง มูลค่าขั้นต่ำของการสั่งขายคืน โดยปรับเพิ่มได้สูงสุดไม่เกิน 1,000 บาท และ/หรือ จำนวนหน่วยลงทุนขั้นต่ำของการสั่งขายคืน โดยปรับเพิ่มได้สูงสุดไม่เกิน 100 หน่วย โดยให้ถือว่าได้รับความเห็นชอบจากผู้ถือหน่วยลงทุนแล้ว ซึ่งบริษัทจัดการจะแจ้งให้ผู้ถือหน่วยลงทุนทราบล่วงหน้าไม่น้อยกว่า 30 วัน ก่อนวันดำเนินการดังกล่าว (ทั้งนี้ หากในกรณีที่ เป็นประโยชน์ต่อผู้ถือหน่วยลงทุน บริษัทจัดการจะแจ้งให้ผู้ถือหน่วยลงทุนทราบล่วงหน้าอย่างน้อย 1 วัน ก่อนวันดำเนินการดังกล่าว) โดยติดประกาศดังกล่าวไว้ที่ทำการของบริษัทจัดการและ ผู้สนับสนุนการขายหรือรับซื้อคืน และประกาศในเว็บไซต์ของบริษัทจัดการ หรือช่องทางอื่นใดที่ บริษัทจัดการกำหนด



ขายคืนด้วยตนเอง ณ ที่ทำการหรือสาขาของบริษัทจัดการหรือผู้สนับสนุนการขายหรือรับซื้อคืน

ผู้ถือหน่วยลงทุนต้องนำสมุดบัญชีแสดงสิทธิในหน่วยลงทุนมาด้วยทุกครั้งที่ทำคำสั่งขายคืน กรุณากรอกใบคำสั่งขายโดยระบุจำนวนเงินสุทธิที่ต้องการจะได้รับ หรือจำนวนหน่วยลงทุนที่ต้องการขายให้ชัดเจน

ผู้ถือหน่วยลงทุนที่ประสงค์จะรับใบยืนยันการรับซื้อคืนหน่วยลงทุน สามารถแจ้งความประสงค์ที่จะขอรับใบยืนยันการรับซื้อคืนหน่วยลงทุน ได้ที่บริษัทจัดการ หรือช่องทางอื่นใดที่บริษัทจัดการกำหนดเพิ่มเติม

ในกรณีที่ผู้ถือหน่วยลงทุนระบุจำนวนเงินสุทธิที่ต้องการจะได้รับจากการขายคืนหรือจำนวนหน่วยลงทุนที่ต้องการขายคืนมากกว่ามูลค่าหน่วยลงทุนหรือจำนวนหน่วยลงทุนคงเหลือในบัญชี บริษัทจัดการจะถือว่าผู้ถือหน่วยลงทุนประสงค์จะขายคืนหน่วยลงทุนทั้งหมดในบัญชีกองทุนนั้น

หมายเหตุ กรณีที่สั่งขายหลังเวลาที่กำหนด ระบบจะจัดเป็นคำสั่งขายเพื่อทำรายการในวันทำการถัดไป กรณีที่วันทำการเป็นวันทำการซื้อขาย และทำรายการภายในเวลาที่กำหนดจะใช้มูลค่าหน่วยลงทุนในวันทำการซื้อขายนั้น หากวันทำการใดมิได้เป็นวันทำการซื้อขาย หรือทำรายการในวันทำการซื้อขายหลัง

เวลาที่กำหนด จะใช้มูลค่าหน่วยลงทุนในวันทำการซื้อขายถัดไป ทั้งนี้ เวลาทำการอาจ แตกต่างไป ตามเงื่อนไขของแต่ละธนาคารและบริการที่เลือกใช้

การรับเงินค่าขายคืนหน่วยลงทุน :

ผู้ถือหน่วยลงทุนจะได้รับเงินค่าขายคืนหน่วยลงทุนแบบดุลยพินิจของผู้ลงทุน ด้วยวิธีการตามคำสั่งที่ระบุไว้ในแบบคำขอเปิดบัญชีกองทุนหรือตามที่แจ้งไว้กับบริษัทจัดการซึ่งสามารถเลือกวิธีที่สะดวกดังต่อไปนี้



โอนเงินเข้าบัญชีเงินฝากของ บมจ. ธนาคารทหารไทยธนชาติ

นายทะเบียนหน่วยลงทุนจะโอนเงินเข้าบัญชีเงินฝากของผู้ถือหน่วยลงทุนตามที่ระบุไว้ในใบคำขอเปิดบัญชีหรือตามที่แจ้งไว้ ภายใน 5 วันทำการถัดจากวันคำนวณมูลค่าทรัพย์สินสุทธิ มูลค่าหน่วยลงทุน และราคาหน่วยลงทุนของวันทำการรับซื้อคืนหน่วยลงทุน (โดยมีให้นับรวมวันหยุดทำการในต่างประเทศของผู้ประกอบธุรกิจจัดการกองทุนต่างประเทศที่มีลักษณะในทำนองเดียวกับธุรกิจจัดการกองทุนรวมและผู้ประกอบธุรกิจที่เกี่ยวข้องในต่างประเทศ ซึ่งจะส่งผลกระทบต่อชำระราคาซึ่งบริษัทจัดการกองทุนรวมได้ระบุเกี่ยวกับวันหยุดทำการในต่างประเทศดังกล่าวไว้แล้วในหนังสือชี้ชวน)

(ในภาวะปกติ บริษัทจัดการ สามารถชำระเงินค่าขายคืนหน่วยลงทุนได้ภายใน 4 วันทำการขายถัดจากวันทำการขาย)



นำเช็คเข้าบัญชีเงินฝากที่ธนาคารอื่น

นายทะเบียนหน่วยลงทุนจะนำเช็คค่าขายคืนหน่วยลงทุนเข้าบัญชีเงินฝากของท่านที่ธนาคารอื่น (ตามที่ระบุไว้ในใบคำขอเปิดบัญชี) ในเขตสำนักหักบัญชีกรุงเทพมหานครเท่านั้น โดยจะนำเช็คเข้าบัญชีหรือตามที่แจ้งไว้ให้ท่านภายใน 5 วันทำการถัดจากวันคำนวณมูลค่าทรัพย์สินสุทธิ มูลค่าหน่วยลงทุน และราคาหน่วยลงทุนของวันทำการรับซื้อคืนหน่วยลงทุน (โดยมีให้นับรวมวันหยุดทำการในต่างประเทศของผู้ประกอบธุรกิจจัดการกองทุนต่างประเทศที่มีลักษณะในทำนองเดียวกับธุรกิจจัดการกองทุนรวมและผู้ประกอบธุรกิจที่เกี่ยวข้องในต่างประเทศ ซึ่งจะส่งผลกระทบต่อชำระราคาซึ่งบริษัทจัดการกองทุนรวมได้ระบุเกี่ยวกับวันหยุดทำการในต่างประเทศดังกล่าวไว้แล้วในหนังสือชี้ชวน) ที่คำสั่งขายสามารถดำเนินการได้ภายในช่วงเวลารับเช็คตามประกาศของธนาคาร

(ในภาวะปกติ บริษัทจัดการ สามารถชำระเงินค่าขายคืนหน่วยลงทุนได้ภายใน 4 วันทำการขายถัดจากวันทำการขาย)



รับเช็คทางไปรษณีย์

นายทะเบียนหน่วยลงทุนจะออกเช็คในนามผู้ถือหน่วยลงทุนและส่งเช็คให้ตามที่อยู่ที่ได้รับแจ้งไว้ในใบคำขอเปิดบัญชีทางไปรษณีย์ลงทะเบียนภายใน 5 วันทำการถัดจากวันคำนวณมูลค่าทรัพย์สินสุทธิ มูลค่าหน่วยลงทุน และราคาหน่วยลงทุนของวันทำการรับซื้อคืนหน่วยลงทุน (โดยมีให้นับรวมวันหยุดทำการในต่างประเทศของผู้

ประกอบธุรกิจจัดการกองทุนต่างประเทศที่มีลักษณะในทำนองเดียวกับธุรกิจจัดการกองทุนรวมและผู้ประกอบธุรกิจที่เกี่ยวข้องในต่างประเทศ ซึ่งจะส่งผลกระทบต่อราคาซึ่งบริษัทจัดการกองทุนรวมได้รับเกี่ยวกับวันหยุดทำการในต่างประเทศดังกล่าวไว้แล้วในหนังสือชี้ชวน) ที่คำสั่งขายสามารถดำเนินการได้



โอนเงินด้วยวิธีบาทเน็ต

ผู้ถือหน่วยลงทุนสามารถรับเงินค่าขายคืนหน่วยลงทุนจากการโอนเงินด้วยวิธีบาทเน็ต โดยผู้ถือหน่วยลงทุนต้องระบุไว้ในใบคำสั่งขายให้ชัดเจน หรือติดต่อศูนย์ที่ปรึกษาการลงทุน บลจ.อีสท์สปริง โทร.1725 หรือผู้สนับสนุนการขายหรือรับซื้อคืน

ทั้งนี้ หากมีการเปลี่ยนแปลงจำนวนวันในการรับเงินค่าขายคืนหน่วยลงทุน บริษัทจัดการจะแจ้งให้ทราบล่วงหน้าใน www.eastspring.co.th หรือปิดประกาศ ณ สำนักงานบริษัทจัดการ และสำนักงานของผู้สนับสนุนการขายหรือรับซื้อคืน และสาขา หรือช่องทางอื่น

ผู้ถือหน่วยลงทุนที่ประสงค์จะรับใบยืนยันการรับซื้อคืนหน่วยลงทุนแบบดุลยพินิจของผู้ลงทุน สามารถแจ้งความประสงค์ที่จะขอรับใบยืนยันดังกล่าวได้ที่บริษัทจัดการ หรือช่องทางอื่นใดที่บริษัทจัดการกำหนดเพิ่มเติม

การสับเปลี่ยนหน่วยลงทุน

การสับเปลี่ยนหน่วยลงทุน หมายถึง การขายคืนหน่วยลงทุนของกองทุนกองหนึ่ง(กองทุนต้นทาง) เพื่อซื้อหน่วยลงทุนของกองทุนอีกกองหนึ่ง (กองทุนปลายทาง) โดยบริษัทจัดการจะดำเนินการนำเงินค่าขายคืนหน่วยลงทุนจากกองทุนต้นทางซึ่งได้หักค่าธรรมเนียมการสับเปลี่ยนหน่วยลงทุน (ถ้ามี) และ/หรือส่วนต่างมูลค่าหน่วยลงทุน (Spread) (ถ้ามี) และหรือค่าใช้จ่าย หรือค่าเบี้ยปรับ หรือค่าธรรมเนียมอื่นใด (ถ้ามี) เพื่อนำไปชำระค่าซื้อหน่วยลงทุนปลายทาง ในการสับเปลี่ยนหน่วยลงทุน ผู้ถือหน่วยลงทุนจะต้องทำการเปิดบัญชีกองทุนปลายทางก่อน

การสับเปลี่ยนหน่วยลงทุนออกจากกองทุนนี้ไปยังกองทุนรวมเพื่อการเลี้ยงชีพอื่น ไม่ว่าจะเป็กองทุนซึ่งอยู่ภายใต้การบริหารของบริษัทจัดการหรือไม่ก็ตาม บริษัทจัดการหรือนายทะเบียนจะนำส่งเช็ค หรือโอนเงินหรือวิธีการอื่นใดในการชำระค่าขายคืนหน่วยลงทุนภายใน 5 วันทำการนับแต่วันที่บริษัทได้รับคำสั่งโอนออกจากผู้ถือหน่วยลงทุนที่สมบูรณ์แล้ว และบริษัทจัดการ หรือนายทะเบียนหน่วยลงทุนจะออกหนังสือรับรองการโอนหน่วยลงทุนเพื่อนำส่งให้บริษัทจัดการของกองทุนปลายทางภายใน 5 วันทำการ ตามกฎหมายว่าด้วยหลักทรัพย์และตลาดหลักทรัพย์ (หรือตามระยะเวลาที่ประกาศสำนักงานคณะกรรมการ ก.ล.ต. กำหนด) ซึ่งการสับเปลี่ยนหน่วยลงทุน บริษัทจัดการขอสงวนสิทธิ ดังนี้

1. บริษัทจัดการขอสงวนสิทธิที่จะไม่ให้มีการสับเปลี่ยนหน่วยลงทุนระหว่างกองทุนรวมเพื่อการเลี้ยงชีพ กับกองทุนรวมประเภทอื่นที่ไม่ใช่กองทุนรวมเพื่อการเลี้ยงชีพ ยกเว้น ผู้ถือหน่วยลงทุนที่เป็นกองทุนสำรองเลี้ยงชีพ

ภายใต้การบริหารของบริษัทจัดการ เพื่อป้องกันการปฏิบัติผิดเงื่อนไขในการลงทุนในกองทุนรวมเพื่อการเลี้ยงชีพที่อาจเกิดขึ้นโดยมิได้ตั้งใจ หรือเพื่อเหตุผลอื่นใดที่บริษัทจัดการเห็นสมควร

2. บริษัทจัดการขอสงวนสิทธิที่จะไม่ให้ผู้ถือหน่วยลงทุนสับเปลี่ยนหน่วยลงทุนระหว่างกองทุนรวมเพื่อการเลี้ยงชีพ ภายใต้การจัดการของบริษัทจัดการ และภายใต้การจัดการของบริษัทจัดการอื่น หากการสับเปลี่ยนนั้น ทำให้ผู้ถือหน่วยลงทุนไม่ได้รับหน่วยลงทุนของกองทุนปลายทางภายในวันทำการสุดท้ายของปีนั้นๆ เพื่อประโยชน์ในการแสดงรายงานในหนังสือรับรองการซื้อหน่วยลงทุนตามกฎหมายว่าด้วยหลักทรัพย์และตลาดหลักทรัพย์ ทั้งนี้ ยกเว้นสำหรับผู้ถือหน่วยลงทุนที่เป็นกองทุนสำรองเลี้ยงชีพภายใต้การบริหารของบริษัทจัดการ
3. ในกรณีที่มีเหตุให้ต้องเลิกกองทุนรวมตามประกาศสำนักงานคณะกรรมการกำกับหลักทรัพย์และตลาดหลักทรัพย์ว่าด้วยหลักเกณฑ์ในการจัดการกองทุนรวมเพื่อการเลี้ยงชีพ บริษัทจัดการขอสงวนสิทธิที่จะจัดให้มีการสับเปลี่ยนหน่วยลงทุนของกองทุนรวมเพื่อการเลี้ยงชีพที่ท่านมีอยู่ไปยังกองทุนรวมเพื่อการเลี้ยงชีพอื่น ภายใต้ดุลยพินิจของบริษัทจัดการ ตามรายละเอียดที่ระบุไว้ในหัวข้อ “การสับเปลี่ยนหน่วยลงทุน” และ “การดำเนินการของบริษัทจัดการ เมื่อเลิกกองทุนรวม”

สำหรับการดำเนินการของบริษัทจัดการ เมื่อเลิกกองทุนรวม มีรายละเอียด ดังนี้

- (ก) บริษัทจัดการจะดำเนินการโอนย้ายการลงทุนของผู้ถือหน่วยลงทุนไปยังกองทุนรวมเพื่อการเลี้ยงชีพอื่นที่อยู่ภายใต้การจัดการของบริษัทจัดการที่มีความเสี่ยงต่ำสุด โดยไม่เก็บค่าธรรมเนียมการขายหรือรับซื้อคืนหน่วยลงทุนจากผู้ถือหน่วยลงทุน
 - (ข) ในกรณีที่ผู้ถือหน่วยลงทุนประสงค์จะโอนย้ายการลงทุนไปยังกองทุนรวมเพื่อการเลี้ยงชีพอื่นอีกทอดหนึ่ง ผู้ถือหน่วยลงทุนสามารถแจ้งต่อบริษัทจัดการเพื่อโอนย้ายการลงทุนไปยังกองทุนรวมเพื่อการเลี้ยงชีพอื่นที่ผู้ถือหน่วยลงทุนกำหนด และผู้ถือหน่วยลงทุนจะได้รับการยกเว้นค่าธรรมเนียมการขายหรือรับซื้อคืนหน่วยลงทุนเมื่อเป็นไปตามเงื่อนไขโดยครบถ้วนดังนี้
 - 1) เป็นการโอนย้ายตามคำสั่งของผู้ถือหน่วยลงทุนเป็นครั้งแรกโดยโอนย้ายไปยังกองทุนรวมเพื่อการเลี้ยงชีพอื่นที่อยู่ภายใต้การจัดการของบริษัทจัดการเดียวกัน
 - 2) เป็นการโอนย้ายการลงทุนภายในระยะเวลาที่บริษัทจัดการกำหนด
4. ผู้ถือหน่วยลงทุนของกองทุนซึ่งอยู่ภายใต้การบริหารของบริษัทจัดการจะสามารถสับเปลี่ยนหน่วยลงทุนระหว่างกองทุนภายในกลุ่มได้ ทั้งนี้ บริษัทจัดการอาจไม่อนุญาตให้มีการสับเปลี่ยนระหว่างกองทุนบางกองทุน เช่น กองทุนรวมเพื่อการเลี้ยง กองทุนรวมเพื่อการออม เป็นต้น

5. บริษัทจัดการขอสงวนสิทธิที่จะมิให้สับเปลี่ยนหน่วยลงทุนของกองทุนรวมเพื่อการเลี้ยงชีพไปยังกองทุนรวมอื่นที่มีใช้กองทุนรวมเพื่อการเลี้ยงชีพภายใต้การจัดการของบริษัทจัดการ
6. บริษัทจัดการขอสงวนสิทธิที่จะมิให้ผู้ถือหน่วยลงทุนสับเปลี่ยนหน่วยลงทุนจากกองทุนรวมอื่นภายใต้การจัดการของบริษัทจัดการมายังกองทุนรวมเพื่อการเลี้ยงชีพภายใต้การจัดการของบริษัทจัดการ หรือการสับเปลี่ยนหน่วยลงทุนระหว่างกองทุนรวมเพื่อการเลี้ยงชีพภายใต้การจัดการของบริษัทจัดการ และภายใต้การจัดการของบริษัทจัดการอื่น หากการสับเปลี่ยนนั้น ทำให้ ผู้ถือหน่วยลงทุนไม่ได้รับหน่วยลงทุนของกองทุนปลายทางภายในวันทำการสุดท้ายของปีนั้นๆ เพื่อประโยชน์ในการแสดงรายงานในหนังสือรับรองการซื้อหน่วยลงทุนตามกฎหมายว่าด้วยหลักทรัพย์และตลาดหลักทรัพย์ ทั้งนี้ ยกเว้นผู้ถือหน่วยลงทุนที่เป็นกองทุนสำรองเลี้ยงชีพภายใต้การบริหารของบริษัทจัดการ

ทั้งนี้ กองทุนนี้ไม่อนุญาตให้มีการสับเปลี่ยนหน่วยลงทุนระหว่างกองทุนกับกองทุนอื่นภายใต้การจัดการของบริษัทจัดการบางกองทุน เช่น กองทุนรวมที่ลงทุนในต่างประเทศ กองทุนรวมหุ้นระยะยาว เป็นต้น โดยในอนาคตบริษัทจัดการขอสงวนสิทธิที่จะเปลี่ยนแปลงให้มีการสับเปลี่ยนหน่วยลงทุนระหว่างกองทุนกับกองทุนอื่นภายใต้การจัดการของบริษัทจัดการบางกองทุนได้ โดยบริษัทจัดการจะแจ้งให้ผู้ถือหน่วยลงทุนทราบล่วงหน้าก่อนการดำเนินการดังกล่าวไม่น้อยกว่า 7 วัน โดยประกาศใน เว็บไซต์ของบริษัทจัดการ หรือช่องทางที่เข้าถึงได้ง่ายและทั่วถึง

สิทธิของผู้ถือหน่วยลงทุนในการขายคืนหน่วยลงทุนในกองทุนต้นทาง และสิทธิของผู้ถือหน่วยลงทุนในการซื้อหน่วยลงทุนในกองทุนปลายทาง จะเกิดขึ้นหลังจากที่ได้มีการบันทึกข้อมูลการสับเปลี่ยนหน่วยลงทุนของผู้ถือหน่วยลงทุนลงในระบบของนายทะเบียนแล้วเท่านั้น

ในกรณีที่ผู้ถือหน่วยลงทุนระบุจำนวนหน่วยลงทุนหรือจำนวนเงินสุทธิที่ต้องการสับเปลี่ยนมากกว่าจำนวนหน่วยลงทุนหรือมูลค่าหน่วยลงทุนหักด้วยค่าธรรมเนียมการสับเปลี่ยน (ถ้ามี) และค่าใช้จ่าย ค่าเบี้ยปรับหรือค่าธรรมเนียมอื่นใด (ถ้ามี) และส่วนต่างมูลค่าหน่วยลงทุน (Spread) (ถ้ามี) ของผู้ถือหน่วยลงทุนที่ปรากฏอยู่ในทะเบียนผู้ถือหน่วยลงทุนของกองทุนต้นทางบริษัทจัดการจะถือว่าผู้ถือหน่วยลงทุนประสงค์จะสับเปลี่ยนหน่วยลงทุนทั้งหมดเท่าที่ปรากฏอยู่ในทะเบียนผู้ถือหน่วยลงทุน

คำสั่งสับเปลี่ยนหน่วยลงทุนจะสมบูรณ์เมื่อบริษัทจัดการหรือผู้สนับสนุนการขายหรือรับซื้อคืนได้ทำรายการสับเปลี่ยนหน่วยลงทุนแล้ว และผู้ถือหน่วยลงทุนจะไม่สามารถยกเลิกรายการสับเปลี่ยนหน่วยลงทุนได้เว้นแต่ได้รับอนุญาตจากบริษัทจัดการเป็นกรณีพิเศษ

ผู้ถือหน่วยลงทุนที่ประสงค์จะรับใบยืนยันการสับเปลี่ยนหน่วยลงทุน สามารถแจ้งความประสงค์ที่จะขอรับใบยืนยันการสับเปลี่ยนหน่วยลงทุนได้ที่บริษัทจัดการ หรือช่องทางอื่นใดที่บริษัทจัดการกำหนดเพิ่มเติม

บริษัทจัดการอาจพิจารณากำหนดรูปแบบ และ/หรือความถี่ในการออกใบยืนยันการสับเปลี่ยนหน่วยลงทุน

รูปแบบการสับเปลี่ยนหน่วยลงทุน

1. การสับเปลี่ยนหน่วยลงทุนระหว่างกองทุนรวมเพื่อการเลี้ยงชีพภายใต้การจัดการของบริษัทจัดการ เป็นการสับเปลี่ยนหน่วยลงทุนระหว่างกองทุนรวมเพื่อการเลี้ยงชีพภายใต้การจัดการของบริษัท
2. การสับเปลี่ยนหน่วยลงทุนจากกองทุนรวมอื่นภายใต้การจัดการของบริษัทจัดการมายังกองทุนรวมเพื่อการเลี้ยงชีพภายใต้การจัดการของบริษัทจัดการ

เป็นการสับเปลี่ยนหน่วยลงทุนจากกองทุนรวมอื่น มายังกองทุนรวมเพื่อการเลี้ยงชีพ ซึ่งทั้งสองกองทุนอยู่ภายใต้การจัดการของบริษัท

3. การสับเปลี่ยนหน่วยลงทุนจากกองทุนรวมเพื่อการเลี้ยงชีพภายใต้การจัดการของบริษัทจัดการอื่น มายังกองทุนรวมเพื่อการเลี้ยงชีพของบริษัทจัดการ (รับโอน)

เป็นการสับเปลี่ยนหน่วยลงทุนระหว่างกองทุนรวมเพื่อการเลี้ยงชีพของบริษัทจัดการอื่น มายังกองทุนรวมเพื่อการเลี้ยงชีพภายใต้การจัดการของบริษัท (รับโอน)

4. การสับเปลี่ยนหน่วยลงทุนจากกองทุนรวมเพื่อการเลี้ยงชีพภายใต้การจัดการของบริษัทจัดการ ไปยังกองทุนรวมเพื่อการเลี้ยงชีพภายใต้การจัดการของบริษัทจัดการอื่น (โอนออก)

เป็นการสับเปลี่ยนหน่วยลงทุนระหว่างกองทุนรวมเพื่อการเลี้ยงชีพของบริษัท ไปยังกองทุนรวมเพื่อการเลี้ยงชีพภายใต้การจัดการของบริษัทจัดการอื่น (โอนออก)

วิธีการสับเปลี่ยนหน่วยลงทุน

ผู้ถือหน่วยลงทุนสามารถสับเปลี่ยนกองทุนได้ทุกวันทำการซื้อขายภายในเวลา 15.30 น ตามช่องทางการทำรายการสับเปลี่ยนหน่วยลงทุนดังนี้

1. ด้วยตนเอง ณ ที่ทำการบริษัทจัดการ หรือผู้สนับสนุนการขายหรือรับซื้อคืน
2. อินเทอร์เน็ต ที่เว็บไซต์ของบริษัทจัดการ
3. คำสั่งซื้ออัตโนมัติ (Auto Investment Plan : AIP)
4. ศูนย์ที่ปรึกษาการลงทุน (เฉพาะบัญชีบุคคลธรรมดา ที่ไม่เป็นบัญชีร่วมเท่านั้น)

ในกรณีที่ทำการขายภายหลังเวลาทำการที่กำหนดในตารางหรือในกรณีที่ทำการสับเปลี่ยนออกจากกองทุนเปิดอีสท์สปริง Indonesia Active Equity เพื่อการเลี้ยงชีพ ภายในเวลาตามที่กำหนด แต่นอกเวลาทำการ สับเปลี่ยนของกองทุนปลายทาง ให้ถือว่ารายการดังกล่าวเป็นรายการนอกเวลาทำการและให้ถือเป็นการสับเปลี่ยนหน่วยลงทุนในวันทำการซื้อขายถัดไป

ทั้งนี้ กรณีที่วันทำการเป็นวันทำการซื้อขาย และทำการภายในเวลาที่กำหนด จะใช้มูลค่าหน่วยลงทุนในวันทำการซื้อขายนั้น หากวันทำการใดมิได้เป็นวันทำการซื้อขาย หรือทำการในวันทำการซื้อขายนอกเวลาที่กำหนด จะใช้มูลค่าหน่วยลงทุนในวันทำการซื้อขายถัดไป

มูลค่าขั้นต่ำในการสับเปลี่ยนหน่วยลงทุน	1 บาท ขึ้นไป*
ค่าธรรมเนียมการสับเปลี่ยนหน่วยลงทุน	ไม่มี
ราคาในการสับเปลี่ยนหน่วยลงทุนเข้า	มูลค่าหน่วยลงทุนที่ใช้คำนวณราคาขายหน่วยลงทุน** ณ สิ้นวันทำการซื้อขาย บวกค่าธรรมเนียมการขายหน่วยลงทุน
ราคาในการสับเปลี่ยนหน่วยลงทุนออก	มูลค่าหน่วยลงทุนที่ใช้คำนวณราคารับซื้อคืนหน่วยลงทุน** ณ สิ้นวันทำการซื้อขาย (โปรดดูตารางกรณีสับเปลี่ยนหน่วยลงทุน)

หมายเหตุ * สามารถทำการเป็นเศษสตางค์ได้ ผ่านบริษัทจัดการ หรือผู้สนับสนุนการขายหรือรับซื้อคืน บางแห่งที่ระบบคอมพิวเตอร์เอื้ออำนวย และทางอินเทอร์เน็ต

** มูลค่าหน่วยลงทุนที่ใช้คำนวณราคาขายหน่วยลงทุน หมายถึง มูลค่าหน่วยลงทุนที่ตัดทศนิยมตำแหน่งที่ 5 ทิ้งและปัดทศนิยมตำแหน่งที่ 4 ขึ้น และมูลค่าหน่วยลงทุนที่ใช้คำนวณราคารับซื้อคืนหน่วยลงทุน หมายถึง มูลค่าหน่วยลงทุนที่ตัดทศนิยมตำแหน่งที่ 5 ทิ้ง

*** บริษัทจัดการขอสงวนสิทธิเปลี่ยนแปลงมูลค่าขั้นต่ำของการสั่งซื้อหน่วยลงทุน มูลค่าขั้นต่ำของการสั่งซื้อขายคืน โดยปรับเพิ่มได้สูงสุดไม่เกิน 1,000 บาท และ/หรือ จำนวนหน่วยลงทุนขั้นต่ำของการสั่งซื้อขายคืน โดยปรับเพิ่มได้สูงสุดไม่เกิน 100 หน่วย โดยให้ถือว่าได้รับความเห็นชอบจากผู้ถือหน่วยลงทุนแล้ว ซึ่งบริษัทจัดการจะแจ้งให้ผู้ถือหน่วยลงทุนทราบล่วงหน้าไม่น้อยกว่า 30 วัน ก่อนวันดำเนินการดังกล่าว (ทั้งนี้ หากในกรณีที่เป็นการขายต่อผู้ถือหน่วยลงทุน บริษัทจัดการจะแจ้งให้ผู้ถือหน่วยลงทุนทราบล่วงหน้าอย่างน้อย 1 วัน ก่อนวันดำเนินการดังกล่าว) โดยติดประกาศดังกล่าวไว้ที่ทำการของบริษัทจัดการและผู้สนับสนุนการขายหรือรับซื้อคืน และประกาศใน เว็บไซต์ของบริษัทจัดการ หรือช่องทางอื่นใดที่บริษัทจัดการกำหนด



สับเปลี่ยนด้วยตนเอง ณ ที่ทำการหรือสาขาของบริษัทจัดการหรือผู้สนับสนุนการขายหรือรับซื้อคืน

ผู้ถือหน่วยลงทุนสามารถสั่งสับเปลี่ยนหน่วยลงทุนที่บริษัทจัดการหรือผู้สนับสนุนการขายหรือรับซื้อคืนได้ ทุกวันทำการซื้อขายภายในเวลา 15.30 น. หรือตามเวลาที่บริษัทจัดการหรือผู้สนับสนุนการขายหรือรับซื้อคืนกำหนด

ในการสั่งสับเปลี่ยนหน่วยลงทุนนั้น ผู้ถือหน่วยลงทุนจะต้องกรอกรายละเอียดใน ใบคำสั่งสับเปลี่ยนหน่วยลงทุนให้ครบถ้วน โดยระบุชื่อกองทุนต้นทาง จำนวนเงินสุทธิหรือจำนวนหน่วยลงทุนที่ต้องการจะสับเปลี่ยนจากกองทุนต้นทาง และชื่อกองทุนปลายทาง พร้อมกับแสดงสมุดบัญชีแสดงสิทธิในหน่วยลงทุนของกองทุนต้นทาง และกองทุนปลายทาง (ถ้ามี) ทั้งนี้ บริษัทจัดการหรือผู้สนับสนุนการขายหรือรับซื้อคืนจะส่งมอบหลักฐานการรับคำสั่งสับเปลี่ยนหน่วยลงทุนให้แก่ผู้ถือหน่วยลงทุนไว้เป็นหลักฐาน

ในการสับเปลี่ยนหน่วยลงทุนภายใต้การจัดการของบริษัทจัดการ บริษัทจัดการจะยกเว้นข้อกำหนดมูลค่าขั้นต่ำของการสั่งซื้อหน่วยลงทุนของกองทุนปลายทางให้แก่ผู้ถือหน่วยลงทุน

บริษัทจัดการจะยกเลิกจำนวนหน่วยลงทุนของกองทุนต้นทางในวันทำการถัดจากวันที่รายการสับเปลี่ยนนั้นเสร็จสมบูรณ์แล้ว และจะเพิ่มจำนวนหน่วยลงทุนของกองทุนปลายทาง ตามรายละเอียด เรื่อง ราคาขาย และราคารับซื้อคืนกรณีสับเปลี่ยนหน่วยลงทุน



สับเปลี่ยนผ่านระบบอินเทอร์เน็ตที่เว็บไซต์ของบริษัทจัดการ

ผู้ถือหน่วยลงทุนอาจสั่งสับเปลี่ยนหน่วยลงทุนผ่านบริการนี้ได้ทุกวัน โดยผ่านเว็บไซต์ของบริษัทจัดการ

การสั่งสับเปลี่ยนหน่วยลงทุนภายในเวลา 15.30 น. ในวันทำการซื้อขายให้ถือว่าเป็นการสั่งสับเปลี่ยนหน่วยลงทุนในวันทำการซื้อขายนั้น

การสั่งสับเปลี่ยนหน่วยลงทุนหลังเวลา 15.30 น. ในวันทำการซื้อขายหรือการสั่งสับเปลี่ยนหน่วยลงทุนในวันหยุดทำการซื้อขายให้ถือเป็นการสั่งสับเปลี่ยนหน่วยลงทุนในวันทำการซื้อขายถัดไป และใช้เกณฑ์การคำนวณราคาในวันทำการซื้อขายถัดไป

ผู้ถือหน่วยลงทุนสามารถเลือกใช้บริการสับเปลี่ยนหน่วยลงทุนผ่านเว็บไซต์ของบริษัทจัดการโดยปฏิบัติตามขั้นตอนการทำรายการตามที่ได้แสดงไว้บนเครือข่ายอินเทอร์เน็ตและทำการยืนยันความถูกต้องเพื่อให้รายการดังกล่าวเสร็จสมบูรณ์ โดยบริการสับเปลี่ยนหน่วยลงทุนผ่านเว็บไซต์ของบริษัท สามารถทำรายการได้ตลอด 24 ชั่วโมง โดยสับเปลี่ยนเป็นจำนวนเงิน หรือเป็นจำนวนหน่วยลงทุน ได้ครั้งละไม่เกิน

300,000,000 บาท (สามร้อยล้านบาทถ้วน) โดยไม่จำกัดจำนวนครั้งต่อวัน หรือมูลค่าอื่นๆที่บริษัทจัดการจะแจ้งในอนาคต ซึ่งจะประกาศใน เว็บไซต์ของบริษัทจัดการ



สับเปลี่ยนผ่านคำสั่งสับเปลี่ยนอัตโนมัติ (Automatic Investment Plan : AIP)

ผู้ถือหน่วยลงทุนที่ต้องการสั่งสับเปลี่ยนหน่วยลงทุนเป็นงวด งดละเท่าๆ กัน สามารถกำหนดคำสั่งสับเปลี่ยนหน่วยลงทุนอัตโนมัติด้วยตัวเองผ่านเว็บไซต์ของบริษัทจัดการหรือผู้สนับสนุนการขายหรือรับซื้อคืนหรือด้วยวิธีการอื่นที่อาจมีขึ้นในอนาคต หรือติดต่อสอบถามได้ที่บริษัทจัดการ

ในการสั่งสับเปลี่ยนหน่วยลงทุนอัตโนมัติ ผู้ถือหน่วยลงทุนจะต้องยื่นใบคำสั่งสับเปลี่ยนหน่วยลงทุนอัตโนมัติต่อบริษัทจัดการหรือผู้สนับสนุนการขายหรือรับซื้อคืน โดยระบุชื่อกองทุนต้นทาง จำนวนเงินหรือจำนวนหน่วยลงทุนที่ต้องการสั่งสับเปลี่ยนในแต่ละงวด ชื่อกองทุนปลายทาง และกำหนดวันที่ให้ทำรายการสับเปลี่ยนเป็นลำดับวันที่ของสัปดาห์หรือของเดือนหรือของไตรมาสหรือของปี ที่ต้องการทำรายการสั่งสับเปลี่ยนหน่วยลงทุน รวมทั้งระบุว่าจะเลือกให้ทำรายการในวันทำการก่อนหรือหลังวันที่ต้องการในกรณีในวันดังกล่าวตรงกับวันหยุดทำการซื้อขายของบริษัทจัดการ

คำสั่งสับเปลี่ยนหน่วยลงทุนอัตโนมัติ หรือคำขอยกเลิก จะมีผลภายหลังจากที่มีการบันทึกข้อมูลในระบบคอมพิวเตอร์เรียบร้อยแล้ว ในกรณีที่บริษัทจัดการรับคำสั่งสับเปลี่ยนหน่วยลงทุน หรือคำขอยกเลิกโดยไม่ผ่านอินเทอร์เน็ต บริษัทจัดการอาจใช้เวลาในการรวบรวมคำสั่งสับเปลี่ยนหน่วยลงทุน หรือคำขอยกเลิกดังกล่าวให้แก่ฝ่ายทะเบียนเพื่อบันทึกข้อมูลในระบบคอมพิวเตอร์ภายใน 2 สัปดาห์นับจากวันที่ยื่นคำขอทำรายการคำสั่งสับเปลี่ยนหน่วยลงทุนอัตโนมัติหรือวันที่ยื่นคำขอยกเลิก



สับเปลี่ยนผ่านศูนย์ที่ปรึกษาการลงทุน โทร.1725

บริษัทจัดการจะให้บริการนี้ เฉพาะผู้ถือหน่วยลงทุนที่มีบัญชีกองทุนเป็นบัญชีประเภทบุคคลไม่เป็นบัญชีร่วมเว้นแต่เป็นไปตามที่บริษัทจัดการกำหนด

ผู้ถือหน่วยลงทุนสามารถสับเปลี่ยนหน่วยลงทุนผ่านศูนย์ที่ปรึกษาการลงทุนได้ทุกวันทำการซื้อขายของบริษัทจัดการจนถึงเวลา 15.30 น.** โดยเจ้าหน้าที่จะทำการตรวจสอบรายละเอียดความมีตัวตนของผู้ถือหน่วยลงทุนก่อนทำรายการทุกครั้ง

ในการสั่งสับเปลี่ยนหน่วยลงทุน ผู้ถือหน่วยลงทุนจะต้องแจ้งกองทุนที่ต้องการสับเปลี่ยนแก่เจ้าหน้าที่ศูนย์ที่ปรึกษาการลงทุน ให้ครบถ้วน โดยระบุชื่อกองทุนต้นทาง จำนวนเงินหรือจำนวนหน่วยลงทุนที่ต้องการสับเปลี่ยนจากกองทุนต้นทาง และชื่อกองทุนปลายทางที่ต้องการสับเปลี่ยนเข้า

การสั่งสับเปลี่ยนหน่วยลงทุนภายในเวลาที่กำหนดในวันทำการซื้อขายให้ถือว่าเป็นการสั่งสับเปลี่ยนหน่วยลงทุนในวันทำการซื้อขายนั้น

หากผู้ถือหน่วยลงทุนต้องการเอกสารเพื่อเก็บไว้เป็นหลักฐานในการทำรายการ ผู้ถือหน่วยลงทุนสามารถแจ้งเจ้าหน้าที่ให้ทำการส่งเอกสารการยืนยันการทำรายการผ่านเครื่องโทรสารได้

ราคาขายและราคารับซื้อคืนกรณีสับเปลี่ยนหน่วยลงทุน

ในการสับเปลี่ยนหน่วยลงทุน มูลค่าหน่วยลงทุนที่ใช้เป็นเกณฑ์ในการคำนวณเมื่อสิ้นวันทำการสับเปลี่ยนหน่วยลงทุน จะกำหนดราคาขายและราคารับซื้อคืน ดังนี้

- 1) ในกรณีที่กองทุนเป็นกองทุนต้นทาง การกำหนดราคารับซื้อคืนจะใช้ราคารับซื้อของวันที่การสับเปลี่ยนหน่วยลงทุน มีผลที่คำนวณได้เมื่อสิ้นวันทำการถัดไป หักด้วยส่วนต่างมูลค่าหน่วยลงทุน (Spread) และค่าใช้จ่าย ค่าเบี้ยปรับ หรือค่าธรรมเนียมอื่นใด (ถ้ามี)
- 2) ในกรณีที่กองทุนเป็นกองทุนปลายทาง การกำหนดราคาขายจะใช้ราคาขายของวันที่สับเปลี่ยนหน่วยลงทุนมีผล ที่คำนวณได้เมื่อสิ้นวันทำการถัดไป บวกด้วยส่วนต่างมูลค่าหน่วยลงทุน (Spread) และค่าใช้จ่าย ค่าเบี้ยปรับ หรือค่าธรรมเนียมอื่นใด (ถ้ามี)

บริษัทจัดการขอสงวนสิทธิในการปรับปรุง เปลี่ยนแปลง และ/หรือ เพิ่มช่องทาง วิธีการ วันและเวลาทำการซื้อขายหน่วยลงทุนหรือการสับเปลี่ยนหน่วยลงทุน เพื่อเป็นการอำนวยความสะดวกให้แก่ผู้สั่งซื้อหน่วยลงทุนในอนาคตหรือเปลี่ยนแปลง หรือเลื่อนวันและเวลาทำการซื้อขายหน่วยลงทุน เพื่อให้สอดคล้องกับการลงทุนในต่างประเทศ เช่นกรณีที่เกิดจากวันหยุดทำการของกองทุนรวมในต่างประเทศที่กองทุนไปลงทุน หรือกรณีอื่นใด ที่อาจมีผลกระทบต่อคำสั่งซื้อขายของกองทุน หรือเพื่อลดความเสี่ยง ป้องกันผลกระทบในทางลบ ทั้งนี้ จะคำนึงถึงผลประโยชน์ของกองทุนโดยรวมเป็นสำคัญ โดยถือว่าได้รับความเห็นชอบจากผู้ถือหน่วยลงทุนแล้ว

อนึ่ง ในกรณีที่บริษัทจัดการจำเป็นต้องเปลี่ยนแปลงวันหรือเวลาในการขายหรือรับซื้อคืนหน่วยลงทุนให้แตกต่างจากที่กำหนดไว้ในโครงการหรือข้อผูกพันของกองทุนรวมเป็นการชั่วคราวอันเนื่องจากการเปลี่ยนแปลงวันหรือเวลาในการให้บริการของผู้ให้บริการตามที่สำนักงาน ก.ล.ต. กำหนดซึ่งส่งผลกระทบต่อการซื้อขายทรัพย์สินที่กองทุนรวมไปลงทุน บริษัทจัดการสามารถดำเนินการเปลี่ยนแปลงวันหรือเวลาซื้อ-ขายได้เพียงเท่าที่มีความจำเป็น โดยให้ถือว่า บริษัทจัดการได้ปฏิบัติให้เป็นไปตามโครงการหรือข้อผูกพันแล้ว

ทั้งนี้ หากมีการเปลี่ยนแปลงรายละเอียดดังกล่าวข้างต้น บริษัทจัดการจะแจ้งให้ทราบล่วงหน้า ยกเว้นกรณีที่เกิดจากปัจจัยที่ควบคุมไม่ได้ หรือกรณีจำเป็นและสมควร บริษัทจัดการจะแจ้งการเปลี่ยนแปลงดังกล่าวโดยพลัน

ผู้ถือหน่วยลงทุนสามารถสับเปลี่ยนหน่วยลงทุนระหว่างบัญชีกองทุนในกลุ่มกองทุนซึ่งอยู่ภายใต้การบริหารของบริษัทจัดการ ภายใต้เลขที่ผู้ถือหน่วยลงทุนเดียวกันเท่านั้น ทั้งนี้ ผู้ถือหน่วยลงทุนจะต้องติดต่อศูนย์ที่ปรึกษาการลงทุน ของ บลจ.อีสท์สปริง หรือผู้สนับสนุน เพื่อเปิดบัญชีกองทุนปลายทางก่อนทำการสับเปลี่ยนหน่วยลงทุน หรือทำการเปิดบัญชีกองทุนปลายทางด้วยตนเองทางอินเทอร์เน็ตที่ เว็บไซต์ของบริษัทจัดการ

ผู้ถือหน่วยลงทุนที่ประสงค์จะรับใบยืนยันการสับเปลี่ยนหน่วยลงทุน สามารถแจ้งความประสงค์ที่จะขอรับใบยืนยันการสับเปลี่ยนหน่วยลงทุนได้ที่บริษัทจัดการ หรือช่องทางอื่นใดที่บริษัทจัดการกำหนดเพิ่มเติม

หมายเหตุ * สามารถทำรายการเป็นเศษสตางค์ได้ ผ่านบริษัทจัดการ หรือผู้สนับสนุนการขายหรือรับซื้อคืนบางแห่งที่ระบบคอมพิวเตอร์เอื้ออำนวยเครื่องฝากถอนเงินอัตโนมัติ และทางอินเทอร์เน็ต

** กรณีที่สั่งสับเปลี่ยนหลังเวลาที่กำหนด ระบบจะจัดเป็นคำสั่งสับเปลี่ยนเพื่อทำรายการในวันทำการถัดไป โดยกรณีที่วันทำการ เป็นวันทำการซื้อขาย และทำรายการภายในเวลาที่กำหนดจะใช้มูลค่าหน่วยลงทุนในวันทำการชื้อขายนั้น หากวันทำการใดมิได้เป็นวันทำการชื้อขายหรือทำรายการในวันทำการชื้อขายนอกเวลาที่กำหนดจะใช้มูลค่าหน่วยลงทุนในวันทำการชื้อขายถัดไป

ตารางสรุประยะเวลาในการซื้อ ขาย สับเปลี่ยนหน่วยลงทุน

กรณีซื้อหน่วยลงทุน

กองทุนเปิด	หน่วยลงทุน
Indonesia Active Equity เพื่อการเลี้ยงชีพ	ได้รับหน่วยลงทุนใน 2 วันทำการถัดจากวันทำการซื้อ

กรณีขายหน่วยลงทุน

กองทุนเปิด	การจ่ายเงิน
Indonesia Active Equity เพื่อการเลี้ยงชีพ	ภายใน 5 วันทำการถัดจากวันคำนวณมูลค่าทรัพย์สินสุทธิมูลค่าหน่วยลงทุน และราคาหน่วยลงทุนของวันทำการรับซื้อคืนหน่วยลงทุน (โดยมิให้นับรวมวันหยุดทำการในต่างประเทศของผู้ ประกอบธุรกิจการจัดการกองทุนต่างประเทศที่มีลักษณะในทำนองเดียวกับธุรกิจการจัดการกองทุนรวมและผู้ประกอบธุรกิจที่เกี่ยวข้องในต่างประเทศ ซึ่งจะส่งผลกระทบต่อราคาซึ่งบริษัทจัดการกองทุนรวมได้ระบุเกี่ยวกับวันหยุดทำการในต่างประเทศดังกล่าวไว้ในหนังสือชี้ชวน)

กองทุนเปิด	การจ่ายเงิน
	(ในภาวะปกติ บริษัทจัดการ สามารถชำระเงินค่าขายคืนหน่วยลงทุนได้ภายใน 4 วันทำการขายถัดจากวันทำการขาย)

กรณีสับเปลี่ยนหน่วยลงทุน

การสับเปลี่ยนหน่วยลงทุน หมายถึง การขายคืนหน่วยลงทุนของกองทุนกองหนึ่ง (กองทุนต้นทาง) เพื่อซื้อหน่วยลงทุนของกองทุน อีกกองหนึ่ง (กองทุนปลายทาง) ในการสับเปลี่ยนหน่วยลงทุน ผู้ถือหน่วยลงทุน จะต้องทำการเปิดบัญชีกองทุนปลายทางก่อน

โดยบริษัทจัดการจะดำเนินการการสับเปลี่ยนหน่วยลงทุน โดยใช้หลักการ การขายคืนหน่วยลงทุนของกองทุนกองหนึ่ง (กองทุนต้นทาง) เพื่อซื้อหน่วยลงทุนของกองทุนอีกกองหนึ่ง (กองทุนปลายทาง) ทั้งนี้การสับเปลี่ยนหน่วยลงทุนเข้าจะใช้มูลค่าหน่วยลงทุนของวันทำการ* ก่อนหน้าวันรับชำระค่าขายคืนหน่วยลงทุนจากกองทุนต้นทาง เว้นแต่วันทำการดังกล่าวเป็นวันหยุดทำการซื้อขายของกองทุนปลายทาง กองทุนจะเลื่อนวันออกไปเพื่อใช้มูลค่าหน่วยลงทุนของวันที่เป็นวันทำการซื้อขาย**ของกองทุนปลายทางที่ถึงเร็วที่สุด เป็นเกณฑ์ในการคำนวณราคาสับเปลี่ยนหน่วยลงทุนเข้า (รายละเอียดในการซื้อขายหน่วยลงทุนเป็นไปตามที่ระบุไว้ในหนังสือชี้ชวนของกองทุนรวมแต่ละกองทุน) และเป็นไปตามที่บริษัทจัดการกำหนด

บริษัทจัดการขอสงวนสิทธิ์ที่จะเปลี่ยนแปลงเงื่อนไขระยะเวลาในการสับเปลี่ยนหน่วยลงทุนดังกล่าว

หมายเหตุ :

- * พิจารณาเฉพาะวันทำการตามปกติของบริษัทจัดการ โดยไม่พิจารณาวันหยุดทำการซื้อขายของกองทุนต่างประเทศ (ซึ่งเป็นกองทุนหลักที่กองทุนต้นทางเข้าลงทุน)
- ** วันที่ตามปฏิทินที่เป็นวันทำการตามปกติของทั้งบริษัทจัดการและของกองทุนหลัก หรือตามที่บริษัทจัดการประกาศกำหนดเพิ่มเติม

สำหรับวันทำการซื้อขายของกองทุน และ วันหยุดทำการในต่างประเทศ ท่านสามารถดูผ่านเว็บไซต์

www.eastspring.co.th เลือกหัวข้อ “กองทุน / ปฏิทินกองทุน” หรือผ่านลิงค์

<https://www.eastspring.co.th/funds/fund-calendar>

ทั้งนี้ หากมีการเปลี่ยนแปลงวันหยุดที่มีในวันทำการซื้อขายสับเปลี่ยนดังกล่าว บริษัทจัดการจะแจ้งให้ทราบใน www.eastspring.co.th หรือปิดประกาศ ณ สำนักงานบริษัทจัดการ และสำนักงานของผู้สนับสนุนการขายหรือรับซื้อคืน และสาขา หรือช่องทางอื่นใด

การจัดสรรหน่วยลงทุน

ในการขายหน่วยลงทุนของกองทุน บริษัทจัดการจะดำเนินการดังต่อไปนี้

- 1) รับคำสั่งซื้อหน่วยลงทุนตามจำนวนทั้งหมดที่มีคำสั่งซื้อในวันทำการซื้อขายหน่วยลงทุน เว้นแต่กรณีตามหัวข้อ “กรณีใดที่บริษัทจัดการกองทุนรวมสงวนสิทธิไม่ขายหน่วยลงทุน / สับเปลี่ยนหน่วยลงทุน” หรือตามหัวข้อ “การไม่ขายหรือไม่รับซื้อคืนหน่วยลงทุนตามคำสั่งซื้อหรือคำสั่งขายคืนหน่วยลงทุน” หรือเรื่องการหยุดรับซื้อคืนหน่วยลงทุนตามประกาศกำหนด
- 2) ขายหน่วยลงทุนตามจำนวนทั้งหมดที่มีคำสั่งซื้อหน่วยลงทุนในวันทำการซื้อขายหน่วยลงทุน และเพิ่มจำนวนหน่วยลงทุนที่ขายในวันทำการที่ 2 ถัดจากวันทำการซื้อขายหน่วยลงทุนดังกล่าว โดยบริษัทจัดการจะใช้มูลค่าหน่วยลงทุนของสิ้นวันทำการซื้อขายหน่วยลงทุนนั้นเป็นเกณฑ์ในการคำนวณราคาขายหน่วยลงทุน เว้นแต่กรณีตามหัวข้อ “การไม่ขายหรือไม่รับซื้อคืนหน่วยลงทุนตามคำสั่งซื้อหรือคำสั่งขายคืนหน่วยลงทุน”
- 3) บริษัทจัดการจะจัดสรรหน่วยลงทุนให้แก่ผู้สั่งซื้อ โดยคำนวณจากจำนวนเงินที่สั่งซื้อและชำระเต็มจำนวน หาดด้วยราคาขายต่อหน่วยลงทุน ณ วันทำการซื้อขายที่บริษัทจัดการหรือผู้สนับสนุนการขายหรือรับซื้อคืน ได้รับชำระเงินค่าซื้อหน่วยลงทุนเต็มจำนวน จำนวนหน่วยลงทุนที่ได้รับการจัดสรรจะคำนวณเป็นตัวเลขทศนิยม 5 ตำแหน่งและใช้ผลลัพธ์เป็นตัวเลขทศนิยม 4 ตำแหน่งโดยตัดทศนิยมตำแหน่งที่ 5 ทิ้ง

ทั้งนี้ ในกรณีที่เช็คหรือตราพดฎกปฏิเสธการจ่ายเงิน หรือไม่สามารถเรียกเก็บเงินได้ ผู้สนับสนุนการขายหรือรับซื้อคืน หรือบริษัทจัดการจะดำเนินการยกเลิกการขายคำสั่งซื้อนั้น และแจ้งให้ผู้สั่งซื้อทราบ

ในกรณีที่จำนวนเงินที่ระบุในคำสั่งซื้อหน่วยลงทุนไม่ตรงกับจำนวนเงินที่ชำระ บริษัทจัดการจะจัดสรรหน่วยลงทุนให้ตามจำนวนเงินที่ได้รับชำระเข้าบัญชีเป็นเกณฑ์

บริษัทจัดการจะจัดสรรหน่วยลงทุนให้ผู้สั่งซื้อหน่วยลงทุนตามที่สั่งซื้อและได้รับชำระค่าซื้อหน่วยลงทุนเต็มจำนวนแล้ว ยกเว้นในกรณีที่การสั่งซื้อหน่วยลงทุนนั้นมีผลทำให้จำนวนหน่วยลงทุนของกองทุนเกินจำนวนหน่วยที่จดทะเบียนกับสำนักงานคณะกรรมการ ก.ล.ต. การจัดสรรหน่วยลงทุนให้อยู่ในดุลยพินิจของบริษัทจัดการ โดยใช้หลักการ “สั่งซื้อก่อนได้ก่อน” ตามข้อมูลที่ได้มีการบันทึกการขายหน่วยลงทุนของบริษัทจัดการ ทั้งนี้ บริษัทจัดการสงวนสิทธิที่จะจัดสรรหรือไม่จัดสรรหน่วยลงทุนแต่บางส่วนหรือทั้งหมดก็ได้ โดยไม่จำเป็นต้องแจ้งให้ทราบล่วงหน้า และบริษัทจัดการจะคืนเงินค่าซื้อหน่วยลงทุนส่วนที่ไม่ได้รับการจัดสรร พร้อมดอกเบี้ย (ถ้ามี) ให้ผู้สั่งซื้อตามวิธีการรับเงินค่าขายคืนหน่วยลงทุนที่ผู้สั่งซื้อระบุไว้ในการเปิดบัญชีกองทุน

2. สำหรับผู้ถือหน่วยลงทุนที่ทำรายการซื้อ ขายคืนหรือสับเปลี่ยนหน่วยลงทุน บริษัทจัดการจะใช้ราคาขายหรือรับซื้อคืน ณ สิ้นวันทำการซื้อขายหรือวันที่รายการสับเปลี่ยนมีผล ดังนี้

- 1) กรณีที่ทำรายการซื้อ ขายคืน หรือสับเปลี่ยนหน่วยลงทุน ภายในเวลาที่กำหนดของวันทำการซื้อขาย ให้ถือว่าเป็นการสั่งซื้อ ขายคืน หรือสับเปลี่ยนหน่วยลงทุน ในวันทำการซื้อขายนั้น ในราคาขายหรือรับซื้อคืนหน่วยลงทุนที่คำนวณได้ ณ วันทำการถัดจากวันทำการซื้อขาย ซึ่งจะใช้มูลค่าหน่วยลงทุน ณ สิ้นวันทำการซื้อขาย หน่วยลงทุนเป็นเกณฑ์ในการคำนวณราคาขายหรือรับซื้อคืนหน่วยลงทุน ซึ่งเป็นราคาที่รับรองโดยผู้ดูแลผลประโยชน์แล้ว
- 2) กรณีทำรายการซื้อ ขายคืนหรือสับเปลี่ยนหน่วยลงทุน หลังเวลาที่กำหนดของวันทำการซื้อขาย หรือในวันหยุดทำการซื้อขาย ให้ถือว่าเป็นการสั่งซื้อ ขายคืนหรือสับเปลี่ยนหน่วยลงทุนในวันทำการซื้อขายถัดไป ในราคาขายหรือรับซื้อคืนหน่วยลงทุนที่คำนวณได้ ณ วันทำการถัดจากวันทำการซื้อขายถัดไป ซึ่งจะใช้มูลค่าหน่วยลงทุน ณ สิ้นวันทำการซื้อขายหน่วยลงทุนถัดไปเป็นเกณฑ์ในการคำนวณราคาขายหน่วยลงทุนซึ่งเป็นราคาที่รับรองโดยผู้ดูแลผลประโยชน์แล้ว

3. บริษัทจัดการมีวัตถุประสงค์ที่จะไม่เสนอขายหน่วยลงทุนของกองทุน กับหรือเพื่อประโยชน์กับ

- 1) พลเมืองสหรัฐอเมริกา หรือผู้มีถิ่นฐานอยู่ในประเทศสหรัฐอเมริกา (ซึ่งรวมถึงดินแดนของประเทศสหรัฐอเมริกา หรือที่ประเทศสหรัฐอเมริการอบครอง) รวมถึงผู้ที่มีหนังสือเดินทางของประเทศสหรัฐอเมริกา หรือผู้ถือ Green Card ที่ออกโดยประเทศสหรัฐอเมริกา
- 2) นิติบุคคล รวมถึงบริษัท หรือห้างหุ้นส่วน เป็นต้นซึ่งจัดตั้งขึ้นภายใต้กฎหมายของประเทศสหรัฐอเมริกา รวมถึงสาขาของนิติบุคคลดังกล่าว
- 3) หน่วยงานของรัฐบาลสหรัฐอเมริกาทั้งในและนอกประเทศสหรัฐอเมริกา
- 4) ผู้ลงทุนซึ่งติดต่อหรือรับข้อมูล หรือส่งคำสั่งเกี่ยวกับหน่วยลงทุนของบริษัทจัดการ หรือชำระ/รับชำระเงินเกี่ยวกับหน่วยลงทุนดังกล่าวในประเทศสหรัฐอเมริกา ทั้งนี้ รวมถึงผู้ลงทุนที่ใช้ตัวแทนหรือผู้จัดการที่ตั้งอยู่ในประเทศสหรัฐอเมริกาในการดำเนินการดังกล่าว
- 5) กองทรัพย์สินของบุคคลและนิติบุคคลดังกล่าวตามข้อ 1) – ข้อ 4)

บริษัทจัดการจึงขอสงวนสิทธิที่จะปฏิเสธหรือระงับการสั่งซื้อ การจัดสรร และ/หรือ การโอนหน่วยลงทุน ไม่ว่าจะทางตรงหรือทางอ้อม สำหรับผู้ลงทุนที่มีลักษณะดังกล่าวข้างต้น

บริษัทจัดการขอสงวนสิทธิที่จะปฏิเสธหรือระงับ คำสั่งซื้อหน่วยลงทุนใด ๆ ที่บริษัทพิจารณาแล้วเห็นว่า อาจมีผลกระทบต่อการบริหารกองทุนอย่างมีประสิทธิภาพเพื่อเป็นการรักษาผลประโยชน์ของผู้ถือหน่วยลงทุน

บริษัทจัดการอาจหยุดรับคำสั่งซื้อหน่วยลงทุนเป็นการชั่วคราวเมื่อพิจารณาแล้วเห็นว่า การรับคำสั่งซื้อหน่วยลงทุนต่อไปตามปกติจะมีผลกระทบต่อการบริหารกองทุนอย่างมีประสิทธิภาพ หรือ ต่อผู้ถือหน่วยลงทุนหรือต่อกองทุน

บริษัทจัดการขอสงวนสิทธิที่จะไม่อนุญาตให้มีการสับเปลี่ยนระหว่างกองทุนบางกองทุน เช่น กองทุนรวมเพื่อการเลี้ยงชีพ กองทุนรวมหุ้นระยะยาว กองทุนรวมที่เน้นลงทุนในต่างประเทศ เป็นต้น

4. **บริษัทจัดการอาจปฏิเสธคำสั่งซื้อหน่วยลงทุนของผู้ลงทุน ในกรณีดังต่อไปนี้**

- 1) คำสั่งซื้อที่จะมีผลให้ผู้ลงทุนรายใดถือหน่วยลงทุนมากกว่าร้อยละ 10 ของมูลค่าทรัพย์สินสุทธิของกองทุน
- 2) คำสั่งซื้อโดยผู้ลงทุนที่ไม่มีสัญชาติไทยและมีภูมิลำเนาหรือถิ่นที่อยู่ในต่างประเทศที่มีมูลค่ามากกว่า 10 ล้านบาท หรือเป็นผลให้ผู้ลงทุนดังกล่าวถือหน่วยลงทุนมีมูลค่ารวมกันมากกว่า 10 ล้านบาท
- 3) ในการซื้อหน่วยลงทุน บริษัทจัดการขอสงวนสิทธิที่จะปฏิเสธการสั่งซื้อหน่วยลงทุนใดๆ ที่บริษัทจัดการได้พิจารณาแล้วเห็นว่าคำสั่งซื้อดังกล่าวอาจมีผลกระทบต่อการบริหารกองทุนอย่างมีประสิทธิภาพ โดยบริษัทจัดการจะพิจารณาถึงระยะเวลาของการลงทุน และ/หรือจำนวนเงินของการสั่งซื้อดังกล่าว ทั้งนี้ เพื่อเป็นการรักษาผลประโยชน์ของกองทุนและผู้ถือหน่วยลงทุน

5. **การหยุดรับคำสั่งซื้อหน่วยลงทุนเป็นการชั่วคราว หรือถาวร**

บริษัทจัดการอาจหยุดรับคำสั่งซื้อหน่วยลงทุนเป็นการชั่วคราวหรือถาวรเมื่อบริษัทจัดการพิจารณาแล้วเห็นว่าในบางสถานการณ์การรับคำสั่งซื้อหน่วยลงทุนต่อไปตามปกติจะมีผลกระทบต่อการบริหารกองทุนอย่างมีประสิทธิภาพ หรือต่อผู้ถือหน่วยลงทุน หรือต่อกองทุน

ทั้งนี้ เมื่อบริษัทจัดการเห็นควรให้กองทุนหยุดรับคำสั่งซื้อหน่วยลงทุนเป็นการชั่วคราวหรือถาวร หรือเห็นควรให้รับคำสั่งซื้อหน่วยลงทุนได้ตามปกติ โดยบริษัทจัดการจะประกาศล่วงหน้าอย่างน้อย 3 วันก่อนการหยุดรับคำสั่งซื้อหน่วยลงทุนเป็นการชั่วคราวหรือถาวร โดยประกาศในเว็บไซต์ของบริษัทจัดการ หรือช่องทางที่เข้าถึงได้ง่ายและทั่วถึง และแจ้งให้สำนักงานคณะกรรมการ ก.ล.ต. ภายใน 3 วันนับแต่วันที่ประกาศหยุดรับคำสั่งซื้อหน่วยลงทุนเป็นการชั่วคราวหรือถาวร

6. ตารางสรุปอัตราส่วนการลงทุนของกองทุนรวม

อัตราส่วนการลงทุน		
อัตราส่วนการลงทุนในผู้ออกหลักทรัพย์ หรือคู่สัญญารายใดรายหนึ่ง (Single Entity Limit)		
- การลงทุนในเงินฝาก หรือตราสารเทียบเท่าเงินฝากของสถาบันการเงินที่มี credit rating อยู่ในระดับ investment grade	ลงทุนไม่เกิน	20%
<p>หลักทรัพย์ เช่น</p> <ul style="list-style-type: none"> - การลงทุนในตราสารทุนที่จดทะเบียนซื้อขายใน SET หรือในตลาดซื้อขายหลักทรัพย์ต่างประเทศ - การลงทุนในตราสารทุนที่ออกโดยบริษัทที่จัดตั้งขึ้นไม่ว่าตาม กฎหมายไทย หรือกฎหมายต่างประเทศ ซึ่งหุ้นของบริษัทดังกล่าวซื้อขายในกระดานซื้อขายหลักทรัพย์สำหรับผู้ลงทุนทั่วไปของ SET หรือ ของตลาดซื้อขายหลักทรัพย์ต่างประเทศ - การลงทุนในหุ้นที่อยู่ในระหว่าง IPO เพื่อการจดทะเบียนซื้อขายใน SET หรือในตลาดซื้อขายหลักทรัพย์ต่างประเทศ - การลงทุนในตราสารหนี้ หรือตราสารกึ่งหนี้กึ่งทุน หรือศุภก ที่ผู้จัดตั้งขึ้นตามกฎหมายไทย หรือสาขาของธนาคารพาณิชย์ต่างประเทศที่ได้รับอนุญาตให้ประกอบธุรกิจธนาคารพาณิชย์ในประเทศไทย - การลงทุนในทรัพย์สินของผู้ออก/การทำธุรกรรมกับคู่สัญญาที่มี credit rating อยู่ในระดับ investment grade 	รวมกันไม่เกิน	10% หรือน้ำหนักของตราสารที่ลงทุนใน benchmark + 5%
อัตราส่วนการลงทุนที่คำนวณตามกลุ่มกิจการ (Group Limit)		
- การลงทุนในทรัพย์สินของกลุ่มกิจการใดกลุ่มกิจการหนึ่ง	ลงทุนไม่เกิน	25% หรือน้ำหนักของตราสารที่ลงทุนใน benchmark + 10%
อัตราส่วนที่คำนวณตามประเภททรัพย์สิน (Product Limit)		
- การลงทุนในเงินฝากหรือตราสารเทียบเท่าเงินฝาก ตัวแลกเงิน ตัวสัญญาใช้เงิน ของธนาคาร	รวมกันไม่เกิน	45% เฉลี่ยในรอบปีบัญชี

อัตราส่วนการลงทุน		
หรือสถาบันการเงินที่มีกฎหมายเฉพาะจัดตั้งขึ้น ธนาคารพาณิชย์ บริษัทเงินทุน บริษัท เครดิตฟองซิเออร์ และบริษัทตลาดรองสินเชื่อที่ อยู่อาศัย		
ทรัพย์สินดังนี้ - การลงทุนในตัวแลกเงิน หรือตัวสัญญาใช้เงินที่มี เงื่อนไขห้ามเปลี่ยนมือแต่กองทุนได้ดำเนินการให้ มีการรับโอนสิทธิเรียกร้องในตราสารได้ตาม วิธีการที่กฎหมายกำหนด หรือมีเงื่อนไขให้ กองทุนสามารถขายคืนผู้ออกตราสารได้ - เงินฝากหรือตราสารเทียบเท่าเงินฝากที่มี ระยะเวลาการฝากเกิน 12 เดือน - Total SIP	รวมกันไม่เกิน	25%
การลงทุนในทรัพย์สินที่เป็น Total SIP เช่น - ตราสารทุนที่ไม่ได้จดทะเบียนซื้อขายใน SET หรือในตลาดซื้อขายหลักทรัพย์ต่างประเทศ - ตราสารทุนที่ไม่ได้ออกโดยบริษัทที่จัดตั้งขึ้นตาม กฎหมายไทยหรือกฎหมายต่างประเทศ ซึ่งหุ้น ของบริษัทดังกล่าวซื้อขายใน SET หรือในตลาด ซื้อขายหลักทรัพย์ต่างประเทศ - ตราสารหนี้ ตราสารกึ่งหนี้กึ่งทุน หรือตราสาร Basel III ที่ไม่ได้อยู่ในระบบของ organized market หรือเท่าเทียบแต่ไม่รวม B/E และ P/N หรือมี credit rating อยู่ในระดับต่ำกว่า investment grade หรือไม่มี credit rating	รวมกันไม่เกิน	15%
- สัญญาซื้อขายล่วงหน้า (Derivatives) - การเข้าทำธุรกรรม Derivatives ที่มี วัตถุประสงค์เพื่อการลดความเสี่ยง (Hedging) - การเข้าทำธุรกรรม Derivatives ที่มีใช้เพื่อการ ลดความเสี่ยง (Non-Hedging)	ลงทุนไม่เกิน ลงทุนไม่เกิน	- มูลค่าความเสี่ยงที่มีอยู่ - Global Exposure Limit โดย จำกัด Net Exposure ต้องไม่ เกิน 100% ของ NAV
อัตราส่วนการลงทุนที่คำนวณตามความมีส่วนได้เสียในกิจการที่ลงทุน (Concentration Limit)		
- การลงทุนในหุ้นของบริษัทรายใดรายหนึ่ง	ลงทุนไม่เกิน	ทุกกองทุนรวมกันภายใต้การ จัดการของ บลจ.รายเดียวกันต้อง

อัตราส่วนการลงทุน		
		มีจำนวนหุ้นของบริษัทรวมกัน ไม่เกิน 25% ของจำนวนสิทธิออกเสียงทั้งหมดของบริษัทนั้น
- การลงทุนในตราสารหนี้ ตราสารกึ่งหนี้กึ่งทุน ตราสาร Basel III และศุกกของผู้ออกรายใดรายหนึ่ง	ลงทุนไม่เกิน	(1) 1 ใน 3 ของมูลค่าหนี้สินทางการเงิน (Financial Liability) ของผู้ออกตราสาร รายนั้น (2) กรณีที่เป็นตราสารที่ออกใหม่ และมี Credit Rating อยู่ในระดับต่ำกว่าที่สามารถลงทุนได้ (Investment Grade) หรือไม่มี Credit Rating ลงทุนเพื่อกองทุนภายใต้การจัดการของบริษัทจัดการรายเดียวกัน รวมกันไม่เกิน 1 ใน 3 ของมูลค่าการออกและเสนอขายตราสารดังกล่าวเป็นรายครั้ง เว้นแต่กรณีที่ผู้ออกตราสารได้มีการยื่นแบบแสดงรายการข้อมูลการเสนอขายหลักทรัพย์ในลักษณะเป็นโครงการ (Bond Issuance Program) ให้พิจารณาเป็นรายโครงการ
- การลงทุนในหน่วย CIS ของกองทุนใดกองทุนหนึ่ง	ลงทุนไม่เกิน	1 ใน 3 ของจำนวนหน่วย CIS ต่างประเทศที่ออกหน่วยนั้น

7. ตารางค่าธรรมเนียม เงินตอบแทน และค่าใช้จ่ายทั้งหมดที่เรียกเก็บจากกองทุนรวม และผู้ถือหน่วยลงทุน ของรอบปีบัญชีตั้งแต่วันที่ 7 ธันวาคม 2565 ถึงวันที่ 30 พฤศจิกายน 2566

ค่าธรรมเนียมและค่าใช้จ่ายที่เรียกเก็บจากกองทุนรวม (ร้อยละต่อปีของมูลค่าทรัพย์สินสุทธิของกองทุนรวม)

รายการที่เรียกเก็บ	อัตราตามโครงการ	เรียกเก็บจริง 7 ธ.ค. 65 – 30 พ.ย. 66
1. ค่าธรรมเนียมและค่าใช้จ่ายรวมทั้งหมดที่ประมาณการได้		
• ค่าธรรมเนียมการจัดการ	ไม่เกิน 2.1400	1.6050
• ค่าธรรมเนียมผู้ดูแลผลประโยชน์	ไม่เกิน 0.1070	0.0321
• ค่าธรรมเนียมนายทะเบียน	ไม่เกิน 0.2140	0.1510
• ค่าใช้จ่ายอื่นๆ	ไม่เกิน 1.2840	0.0000
2. ค่าธรรมเนียมและค่าใช้จ่ายที่ประมาณการไม่ได้		
	ตามที่ย้ายจริง	ไม่มี
รวมค่าธรรมเนียมและค่าใช้จ่ายทั้งหมด	ไม่เกิน 3.7450	1.7881
ค่าใช้จ่ายในการซื้อขายหลักทรัพย์	ตามที่ย้ายจริง	-

หมายเหตุ 1. ค่าธรรมเนียมและค่าใช้จ่ายอื่น เป็นอัตราที่รวมภาษีมูลค่าเพิ่มแล้ว

2. ในกรณีที่กองทุนรวมต่างประเทศ (กองทุนหลัก) คืนเงินค่าธรรมเนียมการจัดการบางส่วน เพื่อเป็นค่าตอบแทนเนื่องจากการที่กองทุนนำเงินไปลงทุนในกองทุนรวมต่างประเทศ (loyalty fee หรือ rebate) บริษัทจัดการจะดำเนินการให้เงินจำนวนดังกล่าวตกเป็นทรัพย์สินของกองทุน

ค่าธรรมเนียมที่เรียกเก็บจากผู้สั่งซื้อหรือผู้ถือหน่วยลงทุน (ร้อยละของมูลค่าหน่วยลงทุน)

รายการที่เรียกเก็บ	อัตราตามโครงการ	เรียกเก็บจริง 7 ธ.ค. 65 – 30 พ.ย. 66
ค่าธรรมเนียมการขายหน่วยลงทุน	ไม่มี	1.00
ค่าธรรมเนียมการรับซื้อคืนหน่วยลงทุน	ไม่มี	ไม่มี
ค่าธรรมเนียมการสับเปลี่ยนหน่วยลงทุน		
• สับเปลี่ยนหน่วยลงทุนเข้า	ไม่มี	ไม่มี
• สับเปลี่ยนหน่วยลงทุนออก	ไม่มี	ไม่มี
ส่วนต่างมูลค่าหน่วยลงทุน (Spread) ที่เรียกเก็บจากผู้ทำรายการนี้ เมื่อมีการซื้อขาย หรือสับเปลี่ยนหน่วยลงทุนออก (เก็บเข้ากองทุน)	ไม่เกิน 0.25	ปัจจุบันไม่เรียกเก็บ
ค่าธรรมเนียมการโอนหน่วยลงทุน	ไม่มี	ไม่มี

อัตราส่วนหมุนเวียนการลงทุนของกองทุนรวม (Portfolio Turnover Ratio : PTR)	23.48%
---	--------

หมายเหตุ : หน่วยลงทุนของกองทุนรวมเพื่อการเลี้ยงชีพ ไม่สามารถโอนเปลี่ยนมือได้ ตามที่กฎหมายกำหนด

กองทุนเปิดอีเอสทีสปริง Indonesia Active Equity เพื่อการเลี้ยงชีพ
 รายงานการลงทุนในตราสารแห่งนี้ เงินฝาก ตราสารกึ่งหนี้กึ่งทุน และตราสารอื่น
 ณ วันที่ 30 พฤศจิกายน 2566

กลุ่มของตราสาร	มูลค่าตามราคาตลาด (บาท)	%NAV
(ก) กลุ่มตราสารภาครัฐไทย และตราสารภาครัฐต่างประเทศ	-	-
(ข) กลุ่มตราสารของธนาคารที่มีกฎหมายเฉพาะจัดตั้งขึ้น ธนาคารพาณิชย์ หรือบริษัท เงินทุน เป็นผู้ออก ผู้ส่งจ่าย ผู้รับรอง ผู้อาวัว ผู้สลับหลัง หรือผู้ค้ำประกัน	-	-
(ค) กลุ่มตราสารที่มีอันดับความน่าเชื่อถืออยู่ในอันดับที่สามารถลงทุนได้	-	-
(ง) กลุ่มตราสารที่มีอันดับความน่าเชื่อถืออยู่ในอันดับต่ำกว่าอันดับที่สามารถลงทุนได้ หรือไม่ได้รับการจัดอันดับความน่าเชื่อถือ	-	-
(จ) เงินฝากธนาคาร	537,425.45	3.64
(ฉ) ตราสารทุน	-	-
(ช) หน่วยลงทุน	14,160,827.44	95.89
(ซ) สัญญาซื้อขายล่วงหน้า / สัญญาซื้อขายล่วงหน้าแฝง	432,749.15	2.93
(ฌ) สัญญาขายและรับซื้อคืน	-	-
(ญ) ทรัพย์สินอื่น	113,550.00	0.77
(ฎ) หนี้สินอื่น	-477,187.83	-3.23
*สัดส่วนสูงสุด (Upper Limit) ที่บริษัทจัดการคาดว่าจะลงทุนในกลุ่ม (ง) 15.00% ของมูลค่าทรัพย์สินสุทธิ		

กองทุนเปิดอีสท์สปริง Indonesia Active Equity เพื่อการเลี้ยงชีพ
 รายงานสถานะการลงทุนการกู้ยืมเงินและการก่อภาระผูกพัน
 ณ วันที่ 30 พฤศจิกายน 2566

รายละเอียดการลงทุน	มูลค่าตามราคาตลาด (บาท)	%NAV
หลักทรัพย์หรือทรัพย์สินในประเทศ	537,425.45	3.64
เงินฝากธนาคาร		
อันดับความน่าเชื่อถือ : AA+(tha)	537,425.45	3.64
หลักทรัพย์หรือทรัพย์สินต่างประเทศ	14,160,827.44	95.89
หน่วยลงทุนของกองทุนรวมตราสารทุน	14,160,827.44	95.89
สัญญาซื้อขายล่วงหน้า(กำไร/ขาดทุนจากสัญญา)	432,749.15	2.93
สัญญาฟอร์เวิร์ด	432,749.15	2.93
อื่นๆ	-363,637.83	-2.46
ประเภทรายการค้างรับอื่นๆ	113,550.00	0.77
ประเภทรายการค้างจ่ายหรือหนี้สินอื่นๆ	-477,187.83	-3.23
มูลค่าทรัพย์สินสุทธิ	14,767,364.21	100.00

กองทุนเปิดอีสท์สปริง Indonesia Active Equity เพื่อการเลี้ยงชีพ
 รายงานรายละเอียดตัวตราสารและอันดับความน่าเชื่อถือของตราสารทุกตัวใน port
 ณ วันที่ 30 พฤศจิกายน 2566

ชื่อหลักทรัพย์	รหัส หลักทรัพย์	อัตรา ดอกเบี้ย (%)	อันดับความน่าเชื่อถือ				วันครบกำหนด	จำนวนหน่วย/ มูลค่าหน้าตัว	มูลค่าตามราคาตลาด (บาท)	%NAV
			TRIS	FITCH	S&P	Moody's				
(ก) กลุ่มตราสารภาครัฐไทย และตราสารภาครัฐต่างประเทศ								-	-	
(ข) กลุ่มตราสารของธนาคารที่มีกฎหมายเฉพาะจัดตั้งขึ้น ธนาคารพาณิชย์ หรือบริษัทเงินทุน เป็นผู้ออก ผู้ส่งจ่าย ผู้ รับรอง ผู้อาวุ้ ผู้สืบทอด หรือผู้ค้ำประกัน								-	-	
(ค) กลุ่มตราสารที่มีอันดับความน่าเชื่อถืออยู่ในอันดับที่ สามารถลงทุนได้								-	-	
(ง) กลุ่มตราสารที่มีอันดับความน่าเชื่อถืออยู่ในอันดับต่ำกว่า อันดับที่สามารถลงทุนได้ หรือไม่ได้รับการจัดอันดับความ น่าเชื่อถือ								-	-	
(จ) เงินฝากธนาคาร								537,425.45	3.64	
ธนาคารกสิกรไทย จำกัด (มหาชน)	KBANK			AA+(tha)				537,425.45	3.64	
(ฉ) ตราสารทุน								-	-	
(ช) หน่วยลงทุน								14,160,827.44	95.89	
Fidelity Funds Indonesia Fund	FFINDOY						20,687.27	14,160,827.44	95.89	
(ซ) สัญญาซื้อขายล่วงหน้า/ สัญญาซื้อขายล่วงหน้าแฝง								432,749.15	2.93	
สัญญาฟอเรจ								432,749.15	2.93	
(ฌ) สัญญาขายและรับซื้อคืน								-	-	
(ญ) ทรัพย์สินอื่น								113,550.00	0.77	
ทรัพย์สินอื่น								113,550.00	0.77	
(ฎ) หนี้สินอื่น								-477,187.83	-3.23	
หนี้สินอื่น								-477,187.83	-3.23	

กองทุนเปิดอีสท์สปริง Indonesia Active Equity เพื่อการเลี้ยงชีพ

ผลการดำเนินงานย้อนหลังแบบปักหมุด (%ต่อปี)

ณ วันที่ 30 พฤศจิกายน 2566

ES-INDONESIA-RMF	Year to Date	3 เดือน	6 เดือน	1 ปี	3 ปี	5 ปี	10 ปี	Since Inception Return
ผลตอบแทนกองทุนรวม	-1.95%	-7.37%	-4.82%	-	-	-	-	-3.55%
ผลตอบแทนดัชนีชี้วัดที่ 1	-5.88%	-6.79%	-6.82%	-	-	-	-	-7.07%
ผลตอบแทนดัชนีชี้วัดที่ 2	-3.20%	-6.17%	-5.45%	-	-	-	-	-4.02%
ความผันผวน (standard deviation) ของผลการดำเนินงาน	12.22%	13.04%	11.72%	-	-	-	-	11.93%
ความผันผวน (standard deviation) ของดัชนีชี้วัดที่ 1	13.57%	15.65%	12.93%	-	-	-	-	13.37%
ความผันผวน (standard deviation) ของดัชนีชี้วัดที่ 2	13.78%	16.07%	13.21%	-	-	-	-	13.59%

ดัชนีชี้วัด:

ดัชนีชี้วัดที่ 1 คือ ดัชนี MSCI Indonesia IMI 8% Capped สัดส่วน 100% ปรับด้วยต้นทุนการป้องกันความเสี่ยงด้านอัตราแลกเปลี่ยน เพื่อเทียบเท่ากับค่าสกุลเงินบาท ณ วันที่คำนวณผลตอบแทน ประมาณร้อยละ 90 และปรับด้วยอัตราแลกเปลี่ยนเพื่อเทียบกับค่าสกุลเงินบาท ณ วันที่คำนวณผลตอบแทน ประมาณร้อยละ 10

ดัชนีชี้วัดที่ 2 คือ ดัชนี MSCI Indonesia IMI 8% Capped สัดส่วน 100% ในรูปสกุลเงินดอลลาร์สหรัฐ

ข้อมูลดัชนีชี้วัดดังกล่าวมีหน่วยอยู่ในรูปสกุลเงินดอลลาร์สหรัฐ ซึ่งแตกต่างจากสกุลเงินบาทของกองทุน ทั้งนี้ ในการเปรียบเทียบผลการดำเนินงานของกองทุนหรือค่าความผันผวนของกองทุนกับดัชนีชี้วัด ควรใช้ข้อมูลที่อยู่ในรูปสกุลเงินเดียวกันเพื่อให้สามารถเปรียบเทียบได้ โดยปราศจากผลต่างจากความแตกต่างของอัตราแลกเปลี่ยน ซึ่งผู้ลงทุนสามารถสอบถามข้อมูลหรือขอคำแนะนำได้จากบริษัทจัดการผ่านทาง ศูนย์ที่ปรึกษาการลงทุน โทร. 1725 ภายในวันและเวลาทำการของบริษัท

หมายเหตุ: สำหรับผลการดำเนินงานย้อนหลังแบบปักหมุด ผลการดำเนินงานน้อยกว่า 1 ปี คำนวณตามระยะเวลาจริง

เอกสารการวัดผลการดำเนินงานของกองทุนรวมฉบับนี้ได้จัดทำขึ้นตามมาตรฐานการวัดและนำเสนอผลการดำเนินงานของกองทุนรวมของสมาคมบริษัทจัดการลงทุน (AIMC) ทั้งนี้ผลการดำเนินงานในอดีต/ผลการเปรียบเทียบผลการดำเนินงานที่เกี่ยวข้องกับผลิตภัณฑ์ในตลาดทุน มิได้เป็นสิ่งยืนยันถึงผลการดำเนินงานในอนาคต ทำความเข้าใจลักษณะสินค้า เงื่อนไขผลตอบแทน และความเสี่ยงก่อนตัดสินใจลงทุน

การลงทุนในกองทุนอื่นเกินกว่า
20% ของมูลค่าทรัพย์สินสุทธิของกองทุน

Strategy

The manager employs a fundamental, bottom-up driven investment approach, driven by stock selection and industry analysis. The belief is that Indonesia is an under-researched market which is impacted by large swings in sentiment. This makes the market a fertile hunting ground for stock picking. However, good stock picking is only possible through rigorous fundamental research to identify mis-priced opportunities. The manager is also aware that there are opportunities across the full market spectrum, so one must take a balanced approach rather than chase a theme or be wedded to a particular style. Finally, the manager is an advocate that sustainability is both a risk and an opportunity, but ongoing engagement is required to drive change, monitor it and capitalise on this opportunity. Ultimately, sector and country allocation will largely be driven by bottom-up stock selection process.

Objectives & Investment Policy

Objective: The fund aims to achieve capital growth over time.

Investment Policy: The fund invests at least 70% (and normally 75%) of its assets, in equities of companies that are listed, headquartered, or do most of their business in Indonesia. The fund may also invest in money market instruments on an ancillary basis. The fund may invest in the following assets according to the percentages indicated: SPACs: less than 5%.

Investment Process: In actively managing the fund, the Investment Manager considers growth and valuation metrics, company financials, return on capital, cash flows and other measures, as well as company management, industry economic conditions, and other factors. The Investment Manager takes into account Sustainability Risks in its investment process.

For more information, see "Sustainable Investing and ESG Integration".

Derivatives and Techniques: The fund may use derivatives for hedging, efficient portfolio management and investment purposes.

Benchmark: MSCI Indonesia IMI Capped 8% Index. Used for: investment selection, risk monitoring and performance comparison.

Fund Facts

Launch date: 05.12.94

Portfolio manager: Madeleine Kuang

Appointed to fund: 08.09.23

Years at Fidelity: 14

Fund size: \$ 206m

Number of positions in fund*: 45

Fund reference currency: US Dollar (USD)

Fund domicile: Luxembourg

Fund legal structure: SICAV

Management company: FIL Investment Management (Luxembourg) S.A.

Capital guarantee: No

Portfolio Turnover Cost (PTC): 0.10%

Portfolio Turnover Rate (PTR): 54.62%

*A definition of positions can be found on page 3 of this factsheet in the section titled "How data is calculated and presented."

Share Class Facts

Other share classes may be available. Please refer to the prospectus for more details.

Launch date: 25.03.08

NAV price in share class currency: 19.43

ISIN: LU0346391328

SEDOL: B2PMBY5

WKN: A0NGXG

Bloomberg: FFINDOY LX

Dealing cut-off: 12:00 UK time (normally 13:00 Central European Time)

Distribution type: Accumulating

Ongoing Charges Figure (OCF) per year: 1.10% (30.04.23)

OCF takes into account annual management charge per year: 0.8%

Independent Assessment

Information is the latest available at date of publication. See Glossary for further details. As some ratings agencies may use past performance to produce their assessments, these are not a reliable indicator of future results.

Morningstar Rating: ****

The rating measures how well a fund has balanced risk and reward relative to its peers. Star ratings are strictly based on past performance and Morningstar suggests investors use them to identify funds that are worthy for further research. The top 10% of funds in a category will receive a 5-star rating and the next 22.5% receive a 4-star rating. Only ratings of 4 or 5 stars are displayed on the factsheet.

Risk Indicator



The risk indicator assumes you keep the product for 4 years. The actual risk can vary significantly if you cash in at the early stage and you may get back less. The summary risk indicator is a guide to the level of risk of this product compared to other products. It shows how likely it is that the product will lose money because of movements in the markets or because we are not able to pay you. We have classified this product as 5 out of 7, which is a medium risk class. This rates the potential losses from future performance at a medium level, and poor market conditions could impact the capacity to pay you. Returns may increase or decrease as a result of currency fluctuations. This product does not include any protection from future market performance so you could lose some or all of your investment. If FIL Investment Management (Luxembourg) S.A. is not able to pay you what is owed, you could lose your entire investment.

Important Information

The value of your investment may fall as well as rise and you may get back less than you originally invested. The use of financial derivative instruments may result in increased gains or losses within the fund. This fund invests in emerging markets which can be more volatile than other more developed markets. Liquidity is a measure of how easily an investment can be converted into cash. Under certain market conditions assets may be more difficult to value or sell at a desired price. This could affect the fund's ability to meet redemptions in a timely manner. Funds are subject to charges and expenses. Charges and expenses reduce the potential growth of your investment. This means you could get back less than you paid in. The costs may increase or decrease as a result of currency and exchange rate fluctuations. Please refer to the Prospectus and KID of the fund before making any final investment decisions. When referring to sustainability-related aspects of a promoted fund, the decision to invest should take into account all characteristics or objectives of the promoted fund as detailed in the prospectus.

Past performance does not predict future returns. The fund's returns may increase or decrease as a result of currency fluctuations. The investment which is promoted concerns the acquisition of units or shares in a fund, and not in a given underlying asset owned by the fund.

Performance Comparator(s)

Peer Group Universe

Morningstar EAA Fund Indonesia Equity

Market index from 30.10.10

MSCI Indonesia IMI Capped to 8% Index (Net)

Market index is for comparative purposes only unless specifically referenced in the Objectives & Investment Policy on page 1. The same index is used in the positioning tables on this factsheet.

Where the effective date for the current market index is after the share class launch date, full history is available from Fidelity.

Cumulative performance in USD (rebased to 100)



Performance is shown for the last five years (or since launch for funds launched within that period).

Performance for 12 month periods in USD (%)

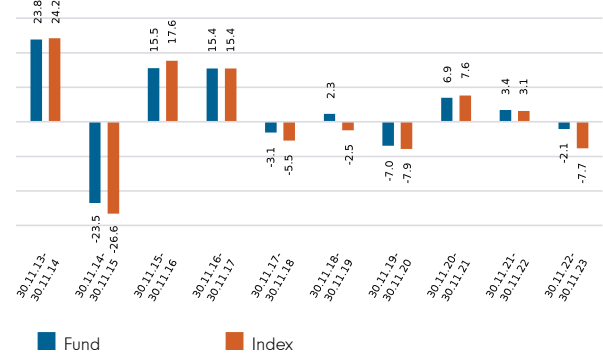

Performance for calendar years in USD (%)

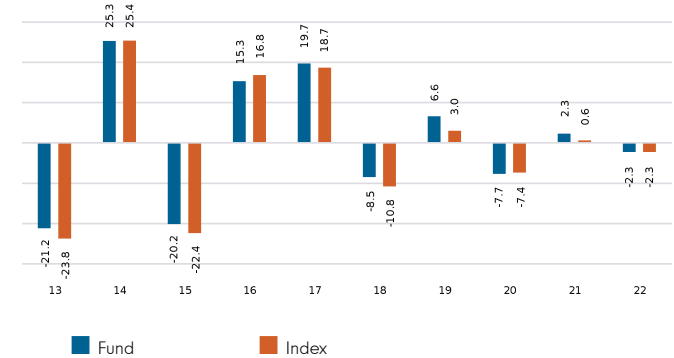

Volatility & Risk (3 years)

Annualised Volatility: fund (%)	13.75	Annualised Alpha	1.90
Relative Volatility	0.91	Beta	0.88
Sharpe Ratio: fund	0.04	Annualised Tracking Error (%)	4.18
Sharpe Ratio: index	-0.09	Information Ratio	0.45
		R²	0.93

Calculated using month-end data points. Definitions of these terms can be found in the Glossary section of this factsheet.

Performance to 30.11.23 in USD (%)

	1m	3m	YTD	1yr	3yr	5yr	Since 25.03.08*
Fund cumulative growth	3.4	-6.2	3.4	-2.1	8.2	2.9	94.3
Index cumulative growth	5.6	-6.1	-3.1	-7.7	2.4	-8.0	36.7
Fund annualised growth	-	-	-	-2.1	2.7	0.6	4.3
Index annualised growth	-	-	-	-7.7	0.8	-1.7	2.0
Ranking within Peer Group Universe							
Y-ACC-USD	7	6	1	1	5	4	
Total number of funds	7	7	7	7	7	7	
Quartile ranking**	4	4	1	1	3	3	

Source of fund performance and volatility and risk measures is Fidelity. Performance is excluding initial charge. Basis: nav-nav with income reinvested, in USD, net of fees. If you took an initial charge of 5.25% from an investment, this is the equivalent of reducing a growth rate of 6% per annum over 5 years to 4.9%. This is the highest initial charge applicable, if the initial charge you pay is less than 5.25%, the impact on the overall performance will be less. Market indices are sourced from RIMES and other data is sourced from third-party providers such as Morningstar.

*Performance commencement date.

**Quartile rank is for the fund's primary share class as identified by Morningstar, which may be different than the share class detailed in this factsheet and refers to performance over time rated on a scale of 1-4. A ranking of 1 indicates that the item being ranked is in the top 25% of the sample and so on. Rankings are based on a performance record that is included in the Peer Group Universe. In line with Investment Association methodology, this record may include a track record extension from a legacy share class and the record may not be the same class of this factsheet. Quartile ranking is an internal Fidelity International calculation. Ranking may vary by share class.

Introduction

This factsheet contains information about the composition of the fund at a particular point in time. It aims to help you understand how the fund manager is positioned to achieve the fund's objectives.

The Equity Exposure table below provides an overall view of the fund. This represents - in percentage terms - how much of the fund is invested in the market. The higher the figure, the more the fund will take part in any market rises (or falls).

The definitions section provides a more comprehensive explanation of the individual elements in the table.

The exposure and positioning tables on page 4 break the fund down into a number of different views, each providing a different perspective on the fund's investments.

How data is calculated and presented

Portfolio composition data has been calculated and presented according to several general principles, which are listed below.

- **Aggregation:** all investments, including derivatives, linked to a particular issuing company have been combined to form a total percentage holding for each company. The aggregate holding is referred to in this factsheet as a position. Where a company is listed in two separate countries, each listing may be classified as a separate issuing company. Exchange Traded Funds (ETFs) and derivatives on ETFs are treated as individual securities - ie not aggregated.
- **Categorisation:** for investments that have underlying securities we use the attributes of the underlying issuing company or common share to determine the appropriate sector, market capitalisation band and geographic area.
- **Derivatives:** all derivatives are included on an exposure basis and, where necessary, are delta-adjusted. Delta-adjusting expresses derivatives in terms of the equivalent number of shares that would be needed to generate the same return.
- **"Basket" securities:** securities that represent a number of company shares - like index futures or options - are allocated to categories (such as sector) whenever possible. Otherwise they are included in the "Other Index / Unclassified" category.

Equity Exposure (% TNA)

	Exposure (% TNA)
Equity	96.9
Other	0.0
Uninvested Cash	3.1

Definition of terms:

Equity: the percentage of the fund that is currently invested in the equity market.

Other: the value of any non-equity investments (excluding cash funds) expressed as a percentage of fund TNA.

Uninvested cash: this is 100% minus the fund's Equity exposure and minus Other. This leaves any residual cash exposure that is not invested in shares or via derivatives.

% TNA: Data is presented as a percentage of TNA, which stands for Total Net Assets (the value of all the fund's assets after the deduction of any liabilities).

Active Money

Active Money 38.4%

This is the sum of the fund's overweight positions (including effective cash) when compared to the market index.

Sector/Industry Exposure (% TNA)

Sector GICS	Fund	Index	Relative
Financials	37.1	32.2	4.9
Consumer Staples	16.0	12.4	3.5
Energy	9.0	9.4	-0.4
Materials	8.5	11.4	-2.9
Communication Services	7.8	10.8	-3.1
Industrials	7.7	8.9	-1.2
Consumer Discretionary	5.2	8.6	-3.4
Real Estate	3.4	2.1	1.2
Health Care	1.6	3.0	-1.4
Utilities	0.7	0.8	-0.1
Information Technology	0.0	0.2	-0.2
Total Sector Exposure	96.9	100.0	
Other Index / Unclassified	0.0	0.0	
Total Equity Exposure	96.9	100.0	

Geographic Exposure (% TNA)

	Fund	Index	Relative
Indonesia	93.9	100.0	-6.1
Singapore	2.1	0.0	2.1
Australia	0.9	0.0	0.9
Total Geographic Exposure	96.9	100.0	
Other Index / Unclassified	0.0	0.0	
Total Equity Exposure	96.9	100.0	

Top Positions (% TNA)

	Sector GICS	Geographic Location	Fund	Index	Relative
BANK MANDIRI PERSERO TBK PT	Financials	Indonesia	9.9	8.0	1.9
BANK CENTRAL ASIA TBK PT	Financials	Indonesia	9.0	8.0	1.0
BANK NEGARA INDO PT TBK	Financials	Indonesia	8.9	5.2	3.7
BANK RAKYAT INDONESIA TBK PT	Financials	Indonesia	7.8	7.9	-0.1
TELKOM INDONESIA PERSERO TBK PT (DEMAT)	Communication Services	Indonesia	5.1	8.0	-2.9
ASTRA INTL TBK PT	Industrials	Indonesia	4.1	7.2	-3.1
UNITED TRACTORS TBK PT	Energy	Indonesia	4.1	2.2	1.9
INDOFOOD SUKSES MAKMUR TBK PT	Consumer Staples	Indonesia	3.4	1.9	1.6
INDO TAMBANGRAYA MEGAH PT	Energy	Indonesia	2.8	0.6	2.1
CHAROEN POKPHAND INDONESIA	Consumer Staples	Indonesia	2.4	2.5	-0.2

Top Overweight Positions (% TNA)

	Fund	Index	Relative
BANK NEGARA INDO PT TBK	8.9	5.2	3.7
INDO TAMBANGRAYA MEGAH PT	2.8	0.6	2.1
BANK MANDIRI PERSERO TBK PT	9.9	8.0	1.9
UNITED TRACTORS TBK PT	4.1	2.2	1.9
JAPFA COMFEED INDONESIA PT	2.1	0.4	1.7
INDOFOOD SUKSES MAKMUR TBK PT	3.4	1.9	1.6
CIPUTRA DEVELOPMENT TBK PT	2.0	0.7	1.3
MAYORA INDAH PT	1.3	0.0	1.3
ARWANA CITRAMULIA TBK PT	1.1	0.0	1.1
ANEKA TAMBANG TBK	2.0	1.0	1.0

Market Capitalisation Exposure (% TNA)

USD	Fund	Index	Relative
>10bn	45.3	44.3	1.0
5-10bn	13.0	22.2	-9.2
1-5bn	29.6	26.9	2.8
0-1bn	8.5	6.7	1.9
Total Market Cap Exposure	96.4	100.0	
Index / Unclassified	0.5	0.0	
Total Equity Exposure	96.9	100.0	

Top Underweight Positions (% TNA)

	Fund	Index	Relative
GOTO GOJEK TOKOPEDIA TBK PT	1.8	5.3	-3.5
ASTRA INTL TBK PT	4.1	7.2	-3.1
TELKOM INDONESIA PERSERO TBK PT (DEMAT)	5.1	8.0	-2.9
KALBE FARMA PT	0.0	2.2	-2.2
MERDEKA COPPER GOLD TBK PT	0.0	2.0	-2.0
BARITO PACIFIC TBK PT	0.0	1.9	-1.9
UNILEVER INDONESIA TBK PT	0.0	1.8	-1.8
INDAH KIAT PULP & PAPER CORP PT	0.0	1.6	-1.6
ADARO ENERGY INDONESIA TBK PT	0.9	2.5	-1.6
SARANA MENARA NUSANTARA PT	0.0	1.3	-1.3

Positions Concentration (% TNA)

	Fund	Index
Top 10	57.5	57.8
Top 20	75.9	76.0
Top 50	96.9	94.9

Definition of terms:

Index: the index used in the positioning tables on this page is the index defined in the Performance Comparator(s) section on page 2 of this factsheet.

Top Positions: those companies in which the largest percentages of the fund's total net assets are effectively invested. Positions in other funds - including ETFs (Exchange Traded Funds) - can appear in this table, but index derivatives form part of an "Other Index / Unclassified" category which will not appear.

Top Overweight & Underweight Positions: those positions which have the largest active weight relative to the index. Positions in other funds - including ETFs (Exchange Traded Funds) - can appear in this table, but index derivatives form part of an "Other Index / Unclassified" category which will not appear.

Positions Concentration: illustrates the weight of the top 10, 20 and 50 positions in the fund and the weight of the top 10, 20 and 50 positions in the index. It does not attempt to show the coincidence of security ownership between fund and index.

The **sector/industry classification** used (ie GICS, ICB, TOPIX or IPD) varies by fund. Full descriptions of GICS, ICB, TOPIX and IPD can be found in the glossary.

Figures may not always sum to totals due to rounding

Attribution

Performance attribution is produced in the currency shown below. For funds with multiple share classes, the attribution return reflects the aggregate performance across all the share classes. It may therefore deviate from the published return for a particular share class. When using the analysis for hedged share classes, please consider that the attribution is shown before the impact of hedging.

The contributions shown in the tables are before the impact of charges. If charges are applied, their effect is captured in the "Other" category in the tables and will also be reflected in the fund return.

All investments, including derivatives, linked to a particular issuing company have been combined to form a total percentage for each issuing company.

The sector/industry and geographic contribution tables (where relevant) display a maximum of eleven individual entries. Where applicable, only top five and bottom five are listed, with the remaining contribution shown in the "Other Sectors" or "Others" category.

Currency of attribution US Dollar (USD)
 One month relative return (%) -2.20

Position Contribution (%)

1 month

	Average Relative Weight	Relative Performance Contribution		Average Relative Weight	Relative Performance Contribution
Top Contributors			Top Detractors		
METRO HEALTHCARE INDONESIA TBK PT	-0.3	0.39	GOTO GOJEK TOKOPEDIA TBK PT	-3.7	-1.76
ASTRA INTL TBK PT	-3.4	0.34	PETRINDO JAYA KREASI TBK PT	-0.7	-0.38
BANK NEGARA INDO PT TBK	3.4	0.23	UNITED TRACTORS TBK PT	1.9	-0.34
BARITO PACIFIC TBK PT	-2.0	0.22	INDO TAMBANGRAYA MEGAH PT	2.2	-0.24
INDAH KIAT PULP & PAPER CORP PT	-1.6	0.21	MERDEKA COPPER GOLD TBK PT	-1.9	-0.19
KALBE FARMA PT	-2.3	0.19	MAYORA INDAH PT	1.3	-0.19
PERUSAHAAN GAS NEGARA TBK PT	-0.9	0.13	ERAJAYA SWASEMBADA TBK PT	0.2	-0.16
BUMI RESOURCES TBK PT	-0.7	0.09	TELKOM INDONESIA PERSERO TBK PT (DEMAT)	-3.1	-0.14
BFI FINANCE INDONESIA TBK PT	0.9	0.08	JAPFA COMFEED INDONESIA PT	1.7	-0.12
MAP AKTIF ADIPERKASA PT	0.7	0.07	SEA LTD	0.7	-0.12

Positions in other funds - including ETFs (Exchange Traded Funds) - can appear in this table, but index derivatives form part of an "Index / Unclassified" category which will appear in the table(s) below when relevant.

Sector/Industry Contribution (%)

1 month

Contributions To Relative Return

Sector GICS	Average Relative Weight	Security Selection	Sector/ Industry Selection	Total Relative Contribution
Health Care	-1.5	0.40	0.25	0.65
Industrials	-1.6	-0.02	0.42	0.40
Financials	4.4	0.08	0.15	0.22
Utilities	-0.1	-0.01	0.13	0.13
Materials	-2.1	-0.25	0.27	0.02
Information Technology	-0.2	0.00	0.00	0.00
Real Estate	1.2	-0.08	0.02	-0.06
Communication Services	-3.2	-0.14	-0.28	-0.42
Consumer Staples	3.8	-0.29	-0.22	-0.51
Energy	-0.2	-0.66	0.01	-0.66
Consumer Discretionary	-3.4	-0.45	-1.38	-1.83
Total Primary Assets	-3.0	-1.42	-0.64	-2.05
Other*	3.0			-0.14
Total	0.0			-2.20

*Other includes portfolio components not already listed such as cash, expenses and other miscellaneous items.

ESG Metrics

The factsheet is a snapshot of the portfolio at the date indicated above. ESG ratings distribution may vary over time. Representation of this data is for informational purposes only. If the SFDR classification is shown as 6 below then this fund does not promote environmental or social characteristics nor does it have a sustainable investment objective. If it is shown as 8, the fund promotes environmental or social characteristics. If it is shown as 9, the fund has a sustainable investment objective. Product-specific information can be found on our website at www.fidelityinternational.com

Sustainability Characteristics (30.11.2023)

	Fund	Index
MSCI ESG Fund Rating (AAA-CCC)	BBB	N/R
Weighted Average Carbon Intensity (tCo2e/\$M Revenue)	490,1	609,3
SFDR Classification	6	N/A

N/A - Not Applicable
 N/R - Not Rated

MSCI Ratings Distribution % (30.11.2023)

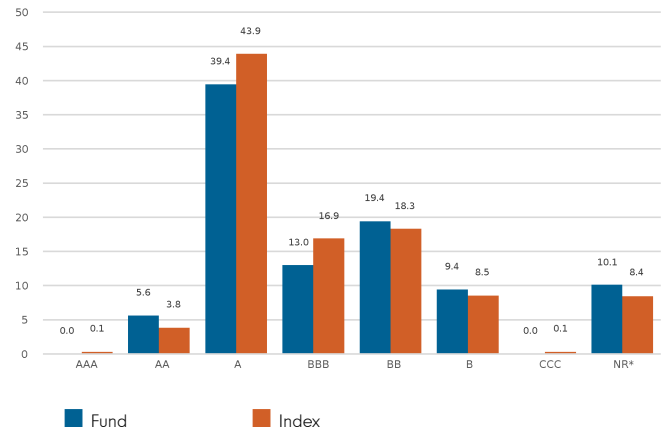

ESG Fund rating based on holding as at 30.09.23 with 79.5% security coverage. Carbon intensity data based on holdings as at 30.11.23 with 93.9% security coverage.

Glossary

MSCI ESG Fund Rating: This shows the fund's ESG rating based on the Quality Scores given to the fund by MSCI. This ranges from AAA, AA (Leader), A, BBB, BB (Average) to B, CCC (Laggard). To be included in MSCI ESG Fund Ratings, 65% of the fund's gross weight must come from covered securities (and excluding cash), the fund's holdings date must be less than one year old and the fund must have at least ten securities.

Weighted Average Carbon Intensity: is calculated as the sum of each portfolio weight multiplied by the Co2e per \$M of Revenue of each holding. This metric provides a snapshot of the fund's exposure to carbon-intensive companies and includes scope 1 and scope 2 carbon emissions. For carbon data, the coverage of underlying securities must be over 50% for data to be shown.

SFDR Classification: Shows the classification given to each fund as part of the EU Sustainable Finance Disclosure Regulation (SFDR). Article 9 funds aim to achieve an ESG outcome and are products with ESG objectives. Article 8 funds focus on promoting ESG characteristics and this must be a primary focus of the product. Article 6 funds integrate sustainability risks into investment analysis and decision-making, without the funds promoting environmental or social characteristics or having sustainable investments as their objective.

MSCI Ratings Distribution: This shows the percentage distribution of ESG ratings in the fund, based on the Net Asset Value of holdings excluding cash, liquidity funds, derivatives and Exchange Traded Funds.

Disclaimer

ESG Rating Source: ©2023 MSCI ESG Research LLC. Reproduced by permission, no further distribution. MSCI ESG Research LLC and its affiliates (the "ESG Parties"), obtain information from sources they consider reliable, none of the ESG Parties warrants or guarantees the originality, accuracy and/or completeness of any data herein. None of the ESG Parties makes any express or implied warranties of any kind, and the ESG Parties hereby expressly disclaim all warranties of merchantability and fitness for a particular purpose, with respect to any data herein. None of the ESG Parties shall have any liability for any errors or omissions in connection with any data herein. Further, without limiting any of the foregoing, in no event shall any of the ESG Parties have any liability for any direct, indirect, special, punitive, consequential or any other damages (including lost profits) even if notified of the possibility of such damages. The information is as at the date of production based on data provided by MSCI. There may be timing differences between the date at which data is captured and reported. For more up to date information, you can visit <https://www.msci.com/esg-fund-ratings>

Carbon Data Source: Data provided by ISS ESG. All rights in the information provided by Institutional Shareholder Services Inc. and its affiliates (ISS) reside with ISS and/or its licensors. ISS makes no express or implied warranties of any kind and shall have no liability for any errors, omissions or interruptions in or in connection with any data provided by ISS. The information is as at the date of production based on carbon data provided by ISS. There may be timing differences between the date at which data is captured and reported.

SFDR Classification is assigned by Fidelity in line with the EU Sustainable Financial Disclosure Regulation.

Glossary / additional notes

Volatility & Risk

Annualised volatility: a measure of how variable returns for a fund or comparative market index have been around their historical average (also known as “standard deviation”). Two funds may produce the same return over a period. The fund whose monthly returns have varied less will have a lower annualised volatility and will be considered to have achieved its returns with less risk. The calculation is the standard deviation of 36 monthly returns presented as an annualised number. Volatility for funds and indices are calculated independently of each other.

Relative volatility: a ratio calculated by comparing the annualised volatility of a fund to the annualised volatility of a comparative market index. A value greater than 1 indicates the fund has been more volatile than the index. A value less than 1 shows the fund has been less volatile than the index. A relative volatility of 1.2 means the fund has been 20% more volatile than the index, while a measure of 0.8 would mean the fund has been 20% less volatile than the index.

Sharpe ratio: a measure of a fund’s risk-adjusted performance, taking into account the return on a risk-free investment. The ratio allows an investor to assess whether the fund is generating adequate returns for the level of risk it is taking. The higher the ratio, the better the risk-adjusted performance has been. If the ratio is negative, the fund has returned less than the risk-free rate. The ratio is calculated by subtracting the risk-free return (such as cash) in the relevant currency from the fund’s return, then dividing the result by the fund’s volatility. It is calculated using annualised numbers.

Annualised alpha: the difference between a fund’s expected return (based on its beta) and the fund’s actual return. A fund with a positive alpha has delivered more return than would be expected given its beta.

Beta: a measure of a fund’s sensitivity to market movements (as represented by a market index). The beta of the market is 1.00 by definition. A beta of 1.10 shows that the fund could be expected to perform 10% better than the index in up markets and 10% worse in down markets, assuming all other factors remain constant. Conversely, a beta of 0.85 indicates that the fund could be expected to perform 15% worse than the market return during up markets and 15% better during down markets.

Annualised tracking error: a measure showing how closely a fund follows the index to which it is being compared. It is the standard deviation of the fund’s excess returns. The higher the fund’s tracking error, the higher the variability of fund returns around the market index.

Information ratio: a measure of a fund’s effectiveness in generating excess return for the level of risk taken. An information ratio of 0.5 shows the fund has delivered an annualised excess return equivalent to half the value of the tracking error. The ratio is calculated by taking the fund’s annualised excess return and dividing it by the fund’s tracking error.

R²: a measure representing the degree to which a fund’s return can be explained by the returns of a comparative market index. A value of 1 signifies the fund and index are perfectly correlated. A measure of 0.5 means only 50% of the fund’s performance can be explained by the index. If the R² is 0.5 or lower, the fund’s beta (and therefore its alpha too) is not a reliable measure (due to a low correlation between fund and index).

Ongoing charges

The ongoing charges figure represents the charges taken from the fund over a year. It is calculated at the fund’s financial year end and may vary from year to year. For classes of funds with fixed ongoing charges, this may not vary from year to year. For new classes of funds or classes undergoing corporate actions (eg amendment to annual management charge), the ongoing charges figure is estimated until the criteria are met for an actual ongoing charges figure to be published.

The types of charges included in the ongoing charges figure are management fees, administration fees, custodian and depositary fees and transaction charges, shareholder reporting costs, regulatory registration fees, Directors fees (where applicable) and bank charges. It excludes: performance fees (where applicable); portfolio transaction costs, except in the case of an entry/exit charge paid by the fund when buying or selling units in another collective investment undertaking.

For more information about charges (including details of the fund’s financial year end), please consult the charges section in the most recent Prospectus.

Historic yield

The historic yield for a fund is based on its dividends declared over the preceding 12 months. It is calculated by summing the dividend rates declared in that period, divided by the price as at the date of publication. Declared dividends may not be confirmed and may be subject to change. Where 12 months of declared dividend data does not exist a historic yield will not be published.

Sector/industry classification

GICS: The Global Industry Classification Standard is a taxonomy mainly used across MSCI and S&P indices in which each company is assigned by its principal business activity to one of 11 sectors, 24 industry groups, 69 industries and 158 sub-industries. More information is available at <http://www.msci.com/gics>

ICB: The Industry Classification Benchmark is a taxonomy mainly used across FTSE Russell indices in which each company is assigned by its principal business activity to one of 11 industries, 20 supersectors, 45 sectors and 173 subsectors. More information is available at <https://www.ftserussell.com/data/industry-classification-benchmark-icb>

TOPIX: Tokyo stock Price Index, commonly known as TOPIX, is a stock market index for the Tokyo Stock Exchange (TSE) in Japan, tracking all domestic companies of the exchange’s First Section. It is calculated and published by the TSE.

IPD means the Investment Property Databank who are a provider of performance analysis and benchmarking services for investors in real estate. IPD UK Pooled Property Funds Index - All Balanced Funds is a component of the IPD Pooled Funds Indices which is published quarterly by IPD.

Independent Assessment

Primary share class: is identified by Morningstar when the analysis calls for only one share class per fund to be in the peer group. It is the share class Morningstar recommends as the best proxy for the portfolio for the relevant market and category/GIF combination. In most cases the share class chosen will be the most retail version (based upon actual management charge, inception date, distribution status, currency and other factors) unless a share class that is less retailed focused has a much longer track record. It is different to the oldest share class data point in that it is on an available for sale level and not all markets will have the oldest share class for sale in that region. The Primary share class is also based on category so each available for sale/category combination for the fund will have its own primary share class.

Portfolio Turnover Rate (PTR) and Portfolio Turnover Cost (PTC), where shown: SRDII does not define a methodology for these values; ours is as follows: **PTR** = (purchases of securities + sales of securities) minus (subscriptions of units + redemptions of units), divided by average fund value over the prior 12 months multiplied by 100. Any funds’ trading in Fidelity Institutional Liquidity Funds is excluded from the PTR calculation. **PTC** = PTR (capped at 100%) x transaction cost, where transaction cost is calculated as ex-post (i.e. prior 12 months) MiFID disclosure of portfolio transaction costs minus implicit costs.



Important Information

This is a marketing communication. This information must not be reproduced or circulated without prior permission.

Fidelity only offers information on products and services and does not provide investment advice based on individual circumstances, other than when specifically stipulated by an appropriately authorised firm, in a formal communication with the client.

Fidelity International refers to the group of companies which form the global investment management organisation that provides information on products and services in designated jurisdictions outside of North America. This communication is not directed at, and must not be acted upon by persons inside the United States and is otherwise only directed at persons residing in jurisdictions where the relevant funds are authorised for distribution or where no such authorisation is required.

Unless otherwise stated all products are provided by Fidelity International, and all views expressed are those of Fidelity International. Fidelity, Fidelity International, the Fidelity International logo and F symbol are registered trademarks of FIL Limited. FIL Limited assets and resources as at 28/02/2023 - data is unaudited. Research professionals include both analysts and associates. The performance figures shown do not take into account the fund's Initial Charge. If you took an initial charge of 5.25% from an investment, this is the equivalent of reducing a growth rate of 6% per annum over 5 years to 4.9%. This is the highest initial charge applicable, if the initial charge you pay is less than 5.25%, the impact on the overall performance will be less.

Fidelity Funds "FF" is an open-ended investment company (UCITS) established in Luxembourg with different classes of shares. FIL Investment Management (Luxembourg) S.A. reserves the right to terminate the arrangements made for the marketing of the sub-fund and/ or its shares in accordance with Article 93a of Directive 2009/65/EC and Article 32a of Directive 2011/61/EU. Prior notice of this cessation will be made in Luxembourg.

Morningstar annualised growth rates, total return, sector median performance and ranks - Data Source - © 2023 Morningstar, Inc. All Rights Reserved. The information contained herein: (1) is proprietary to Morningstar and/or its content providers; (2) may not be copied or distributed; and (3) is not warranted to be accurate, complete or timely. Neither Morningstar nor its content providers are responsible for any damages or losses arising from any use of this information.

This share class is registered and distributed in the following locations: Austria, Bahrain, Belgium, Chile, Denmark, Finland, France, Germany, Iceland, Italy, Liechtenstein, Luxembourg, Netherlands, Norway, Oman, Poland, Qatar, Spain, Sweden, Switzerland, UAE, United Kingdom.

We recommend that you obtain detailed information before taking any investment decision on the basis of the current prospectus and KID (key information document), along with the current annual and semi-annual reports free of charge through <https://www.fidelityinternational.com>, from our distributors, from your financial advisor or from the branch of your bank and from our European Service Centre in Luxembourg, FIL (Luxembourg) S.A., 2a, rue Albert Borschette BP 2174 L-1021 Luxembourg. Issued by FIL (Luxembourg) S.A., authorised and supervised by the CSSF (Commission de Surveillance du Secteur Financier). Investors/ potential investors can obtain information on their respective rights regarding complaints and litigation on your local Fidelity website which can be accessed via the following link <https://www.fidelityinternational.com> (Products & services) by selecting your country of residence. All documentation and information will be in the local or an accepted European language of the country selected.

Documentation can also be obtained from the following paying agents/distributors: **Austria** - UniCredit Bank Austria AG, Schottengasse 6-8, 1010 Vienna., **Liechtenstein** - VP Bank AG, Aulestrasse 6, 9490 Vaduz., **Switzerland** - BNP Paribas, Paris, succursale de Zurich, Selnaustrasse 16, 8002 Zurich.

Chile : Neither the issuer nor the securities have been registered with the Superintendencia de Valores y Seguros pursuant to law no. 18,045, the Ley de Mercado de Valores, and regulations thereunder. This document does not constitute an offer of, or an invitation to subscribe for or purchase, the securities in the republic of Chile, other than to individually identified buyers pursuant to a private offering within the meaning of article 4 of the Ley de Mercado de Valores (an offer that is not addressed to the public at large or to a certain sector or specific group of the public).

France : Issued by FIL Gestion, a portfolio management company approved by the AMF under the number GP03-004, 21 avenue Kleber, 75116 Paris.

Germany : For German Wholesale clients issued by FIL Investments Services GmbH, Kastanienhöhe 1, 61476 Kronberg im Taunus. For German Institutional clients issued by FIL (Luxembourg) S.A., 2a, rue Albert Borschette BP 2174 L-1021 Luxembourg. For German Pension clients issued by FIL Finance Services GmbH, Kastanienhöhe 1, 61476 Kronberg im Taunus.

Netherlands : The fund is authorised to offer participation rights in The Netherlands pursuant to article 2:66 (3) in conjunction with article 2:71 and 2:72 Financial Supervision Act.

Poland : This material does not constitute a recommendation within the meaning of the Regulation of the Polish Minister of Finance Regarding Information Constituting Recommendations Concerning Financial Instruments or Issuers Thereof dated October 19, 2005. No statements or representations made in this document are legally binding on Fidelity or the recipient and not constitute an offer within the meaning of the Polish Civil Code Act of 23 April 1964.

Spain : Fidelity Funds and Fidelity Active Strategy (FAST) are open-ended collective investment schemes incorporated in Luxembourg. The distributing and depositary entities are, respectively, FIL (Luxembourg) S.A. and Brown Brothers Harriman (Luxembourg) S.C.A. Fidelity Funds and FAST are registered for marketing in Spain in the register of Foreign Collective Investment Undertakings of the CNMV under registration numbers 124 and 649 respectively, where detailed information on the local distributors can be obtained.

Switzerland : Fidelity undertakes the financial services of purchasing and/or selling financial instruments within the meaning of the Financial Services Act ("FinSA"). Fidelity is not required to assess the appropriateness and suitability under FinSA. Issued by FIL Investment Switzerland AG.

United Arab Emirates : For the United Arab Emirates, the DIFC branch of FIL Distributors International Limited, is regulated by the DFSA for the provision of Arranging Deals in Investments only. All communications and services are directed at Professional Clients only. Persons other than Professional Clients, such as Retail Clients, are NOT the intended recipients of our communications or services. This document contains information that makes reference to a Fund which is not subject to any form of regulation or approval by the Dubai Financial Services Authority ("DFSA"). The DFSA has no responsibility for reviewing or verifying any Prospectus or other documents in connection with this Fund. Accordingly, the DFSA has not approved this Prospectus or any other associated documents nor taken any steps to verify the information set out in this Prospectus, and has no responsibility for it. Collective Investment Rules (CIR) 134 CIR/VER30/02-21. The Units to which this Prospectus relates may be illiquid and/or subject to restrictions on their resale. Prospective purchasers should conduct their own due diligence on the Units. If you do not understand the contents of this document, you should consult an authorised financial adviser.

CSO4925 CL1305901/NA English 51397 T1a

รายละเอียดโครงการจัดการ

กองทุนเปิดอีสท์สปริง Indonesia Active Equity เพื่อการเลี้ยงชีพ EASTSPRING
Indonesia Active Equity Retirement Mutual Fund

บริษัท หลักทรัพย์จัดการกองทุนอีสท์สปริง (ประเทศไทย) จำกัด

กองทุนเปิดอีสท์สปริง Indonesia Active Equity เพื่อการเลี้ยงชีพ

กองทุนเปิดอีสท์สปริง Indonesia Active Equity เพื่อการเลี้ยงชีพ

รายละเอียดโครงการจัดการ

1. ข้อมูลทั่วไป

ชื่อโครงการจัดการ (ไทย) : กองทุนเปิดอีสท์สปริง Indonesia Active Equity เพื่อการเลี้ยงชีพ

ชื่อโครงการจัดการ (อังกฤษ) : EASTSPRING Indonesia Active Equity Retirement Mutual Fund

ชื่อย่อโครงการ : ES-INDONESIA-RMF

ประเภทโครงการ : กองทุนเปิด

ประเภทการขาย : หลายครั้ง

การกำหนดอายุโครงการ : ไม่กำหนด

รายละเอียดเพิ่มเติมเงื่อนไข (อายุโครงการ) :

บริษัทจัดการขอสงวนสิทธิ์ในการเลิกกองทุนนี้ ที่อยู่ในระหว่างการเสนอขายหน่วยลงทุนครั้งแรก ตามดุลยพินิจของบริษัทจัดการ ในกรณีที่
เกิดเหตุการณ์ดังต่อไปนี้

1. ในกรณีที่บริษัทจัดการไม่สามารถนำเงินไปลงทุนในหลักทรัพย์หรือทรัพย์สินอื่นเพื่อประโยชน์สูงสุดของผู้ถือหน่วยลงทุนได้ตามที่ระบุไว้ใน
โครงการ หรือ

2. ในกรณีที่มูลค่าหน่วยลงทุนที่จำหน่ายได้ครั้งแรก ต่ำกว่า 500,000,000 บาท (ห้าร้อยล้านบาทถ้วน) และบริษัทจัดการประสงค์จะเลิก
กองทุน

ทั้งนี้ บริษัทจัดการจะแจ้งให้ผู้ถือหน่วยลงทุนทุกรายทราบถึงเหตุการณ์ดังกล่าว รวมถึงผ่านช่องทางเว็บไซต์ของบริษัทจัดการ หรือช่องทางที่
เข้าถึงได้ง่ายและทั่วถึง

ลักษณะโครงการ : กองทุนเพื่อผู้ลงทุนทั่วไป

ลักษณะการเสนอขาย : เสนอขายในไทย

วัตถุประสงค์ของโครงการ :

เพื่อส่งเสริมการออมเพื่อการเลี้ยงชีพในระยะยาวของผู้ถือหน่วยลงทุน และเพื่อสร้างผลตอบแทนจากการลงทุนของกองทุนให้ได้ใกล้เคียงกับ
ผลตอบแทนของกองทุน Fidelity Funds – Indonesia Fund โดยจะลงทุนในหน่วยลงทุนของกองทุนต่างประเทศโดยเฉลี่ยในรอบบัญชีไม่
น้อยกว่าร้อยละ 80 ของมูลค่าทรัพย์สินสุทธิของกองทุน ส่วนที่เหลือลงทุนในหลักทรัพย์อื่นใดที่ได้รับความเห็นชอบจากสำนักงาน ก.ล.ต.

2. ประเภทกองทุน

ประเภทกองทุนตามนโยบายการลงทุน : ตราสารทุน

ประเภทกองทุนตามลักษณะพิเศษ :

- กองทุนรวมฟีดเดอร์
- กองทุนรวมเพื่อการเลี้ยงชีพ

ชื่อกองทุนหลัก (กรณี Feeder Fund) : กองทุน Fidelity Funds – Indonesia Fund

ประเทศที่กำกับดูแลการเสนอขาย : ลักเซมเบิร์ก (LUXEMBOURG)

เป็นกองทุน UCITS

ประเภทการลงทุนตามลักษณะพิเศษอื่น ๆ :

- กองทุนรวมเพื่อการเลี้ยงชีพที่มีการรับโอนเงินจากกองทุนสำรองเลี้ยงชีพ (ที่รับโอนจาก PVD แต่ไม่ได้แบ่ง Class โดยมีระบบแบ่งแยก
บัญชี มูลค่าเงิน และทะเบียนผู้ถือหน่วยออกจาก RMF ปกติ)

ประเภทการลงทุนตามความเสี่ยงเกี่ยวกับต่างประเทศ : กองทุนรวมที่เน้นลงทุนแบบมีความเสี่ยงต่างประเทศ

รายละเอียดเพิ่มเติมเกี่ยวกับนโยบายการลงทุนและลักษณะพิเศษ :

กองทุนเปิดอีสท์สปริง Indonesia Active Equity เพื่อการเลี้ยงชีพ

กองทุนจะเน้นลงทุนในหน่วยลงทุนของกองทุนรวมต่างประเทศเพียงกองเดียว คือ กองทุน Fidelity Funds – Indonesia Fund (กองทุนหลัก) ในหน่วยลงทุนชนิด Class Y Acc USD ที่จดทะเบียนซื้อขายในประเทศลักเซมเบิร์ก (Luxembourg) อยู่ภายใต้การกำกับดูแลของ CSSF (Commission de Surveillance du Secteur Financier) ดำเนินงานตามระเบียบของ UCITS ในอัตราส่วนโดยเฉลี่ยในรอบปีบัญชีไม่น้อยกว่าร้อยละ 80 ของมูลค่าทรัพย์สินสุทธิของกองทุน

กองทุนหลักจะเน้นลงทุนในตราสารทุนของประเทศอินโดนีเซียเป็นหลัก โดยจะลงทุนอย่างน้อยร้อยละ 70 ในบริษัทที่อยู่ในประเทศอินโดนีเซีย ซึ่งอินโดนีเซียถือเป็นตลาดเกิดใหม่ กองทุนหลักมีกลยุทธ์การลงทุนแบบเชิงรุก บริษัทจัดการกองทุนหลักจะทำการคัดเลือกหุ้นของบริษัทที่กองทุนหลักจะลงทุนโดยอ้างอิงตามส่วนประกอบของดัชนี MSCI Indonesia IMI Capped 8% (ดัชนี)

กองทุนหลักดังกล่าวบริหารจัดการโดย FIL Investment Management (Luxembourg) S.A และลงทุนในรูปสกุลเงินดอลลาร์สหรัฐ

ส่วนที่เหลือบริษัทจัดการจะลงทุนในหลักทรัพย์ หรือทรัพย์สินอื่น หรือการขาดผลโดยวิธีอื่นตามที่คณะกรรมการ ก.ล.ต. หรือสำนักงานคณะกรรมการ ก.ล.ต. ประกาศกำหนด โดยจะลงทุนทั้งในประเทศและ/หรือต่างประเทศ

บริษัทจัดการขอสงวนสิทธิเปลี่ยนแปลงประเภทและลักษณะพิเศษของกองทุนรวมในอนาคตเป็น Fund of Funds หรือลงทุนโดยตรงในตราสารทุนต่างประเทศได้ หรือเปลี่ยนกลับมาเป็น Feeder Fund ได้ โดยไม่ทำให้ระดับความเสี่ยงของการลงทุน (risk profile) เพิ่มขึ้น ทั้งนี้ ให้เป็นดุลยพินิจของผู้จัดการกองทุน โดยขึ้นกับสถานการณ์ตลาด และต้องเป็นไปเพื่อประโยชน์สูงสุดของผู้ถือหน่วยลงทุน อนึ่ง บริษัทจัดการจะดำเนินการแจ้งผู้ถือหน่วยลงทุนล่วงหน้าไม่น้อยกว่า 30 วัน โดยผ่านเว็บไซต์ของบริษัทจัดการ หรือช่องทางอื่นใดที่บริษัทจัดการกำหนด ก่อนดำเนินการเปลี่ยนแปลงการลงทุนดังกล่าว

ทั้งนี้ การลงทุนของกองทุนในกองทุนหลักจะอยู่ในรูปสกุลเงินดอลลาร์สหรัฐ โดยกองทุนอาจเข้าทำสัญญาซื้อขายล่วงหน้า (Derivatives) โดยมีวัตถุประสงค์เพื่อป้องกันความเสี่ยงในอัตราแลกเปลี่ยนเงินตราต่างประเทศตามดุลยพินิจของผู้จัดการกองทุน ดังนั้น ผู้ลงทุนอาจขาดทุนหรือได้รับกำไรจากอัตราแลกเปลี่ยน/หรือได้รับเงินคืนต่ำกว่าเงินลงทุนเริ่มแรกได้ เช่น กรณีที่ค่าเงินสกุลเงินดอลลาร์สหรัฐ มีแนวโน้มอ่อนค่าลง ผู้จัดการกองทุนอาจพิจารณาลงทุนในสัญญาซื้อขายล่วงหน้าเพื่อป้องกันความเสี่ยงที่เกี่ยวข้องกับอัตราแลกเปลี่ยน (FX Derivatives) บางส่วน อย่างไรก็ตาม ผู้จัดการกองทุนอาจพิจารณาลงทุนในสัดส่วนที่น้อย หรืออาจพิจารณาไม่ป้องกันความเสี่ยงในกรณีที่ค่าเงินสกุลเงินดอลลาร์สหรัฐ มีแนวโน้มแข็งค่า

กองทุนอาจพิจารณาลงทุนในสัญญาซื้อขายล่วงหน้า (Derivatives) เพื่อเพิ่มประสิทธิภาพการบริหารการลงทุน (efficient portfolio management (EPM)) ได้ หรืออาจลงทุนในหรือมีไว้ซึ่งตราสารที่มีสัญญาซื้อขายล่วงหน้าแฝง (Structured Note) โดยเป็นไปตามหลักเกณฑ์หรือได้รับความเห็นชอบจากสำนักงานคณะกรรมการ ก.ล.ต. รวมทั้งอาจทำธุรกรรมการให้ยืมหลักทรัพย์ หรือธุรกรรมการซื้อโดยมีสัญญาขายคืน (Reverse Repo) ได้ นอกจากนี้ กองทุนอาจลงทุนในตราสารทุนที่ไม่ได้จดทะเบียนในตลาดหลักทรัพย์ (Unlisted) และตราสารหนี้ที่มีอันดับความน่าเชื่อถือต่ำกว่าระดับที่สามารถลงทุนได้ (Non-Investment grade) และตราสารหนี้ที่ไม่ได้รับการจัดอันดับความน่าเชื่อถือ (Unrated) รวมถึงลงทุนในหลักทรัพย์หรือทรัพย์สินอื่นใด หรือขาดผลโดยวิธีอื่นอย่างใดอย่างหนึ่งหรือหลายอย่างตามที่ประกาศคณะกรรมการ ก.ล.ต. หรือประกาศสำนักงานคณะกรรมการ ก.ล.ต. กำหนด

บริษัทจัดการขอสงวนสิทธิที่จะพิจารณาเปลี่ยนแปลงชนิดของหน่วยลงทุน (class) และ/หรือกองทุนรวมต่างประเทศตามดุลยพินิจของบริษัทจัดการ ในกรณีที่ชนิดของหน่วยลงทุน (class) หรือกองทุนรวมต่างประเทศที่กองทุนลงทุนนั้นไม่เหมาะสมอีกต่อไป หรืออาจสืบเนื่องจากการที่ชนิดของหน่วยลงทุน (class) หรือกองทุนรวมต่างประเทศที่กองทุนลงทุนมีการเปลี่ยนแปลงรายละเอียดจนอาจส่งผลกระทบต่อผู้มีรายสำคัญ เช่น เงื่อนไขการลงทุน นโยบายการลงทุน เป็นต้น และ/หรือได้รับผลกระทบจากเหตุการณ์ต่างๆ เช่น ภาวะตลาดและเศรษฐกิจ มีความผันผวน เกิดภัยพิบัติหรือเกิดเหตุการณ์ไม่ปกติต่างๆ เป็นต้น และ/หรือในกรณีที่มีการเปลี่ยนแปลงอื่นๆ ที่กระทบต่อการลงทุน เช่น การเปลี่ยนแปลงในเรื่องกฎระเบียบต่างๆ ที่เกี่ยวข้องกับการลงทุนต่างประเทศ หรือในกรณีที่กองทุนไม่สามารถเข้าถึงหุ้นในกองทุนหลักได้ หรือในกรณีที่บริษัทจัดการเห็นว่าการลงทุนในหน่วยลงทุนของกองทุนหลัก ไม่เหมาะสมอีกต่อไป อาทิ กรณีที่ผลตอบแทนของกองทุนต่างประเทศดังกล่าวต่ำกว่าผลตอบแทนของกองทุนอื่นๆ ที่มีนโยบายการลงทุนใกล้เคียงกันอย่างมีนัยสำคัญหรือติดต่อกันเป็นระยะเวลาอันนาน หรือผลตอบแทนของกองทุนต่างประเทศดังกล่าวต่ำกว่าตัวชี้วัด (Benchmark) ร้อยละ 5 ต่อปีปฏิทิน หรือการลงทุนของกองทุนต่างประเทศไม่เป็นไปตามหนังสือชี้ชวนหรือโครงการ หรือเมื่อกองทุนต่างประเทศกระทำความผิดร้ายแรงตามความเห็นของหน่วยงานที่กำกับดูแลกองทุนต่างประเทศหรือมีการเปลี่ยนแปลงกฎระเบียบที่อาจส่งผลกระทบต่อผลการดำเนินงานของกองทุนในฐานะผู้ลงทุน หรือมีการเปลี่ยนแปลงผู้บริหารของกองทุนรวมต่างประเทศดังกล่าว หรือบริษัทจัดการขอสงวนสิทธิที่จะเปลี่ยนการส่งคำสั่งซื้อขายหน่วยลงทุนของกองทุนหลักจากซื้อขายในประเทศลักเซมเบิร์ก (Luxembourg) เป็นประเทศอื่น โดยคำนึงถึงและรักษาผลประโยชน์ของผู้ถือหน่วยลงทุนและความ

กองทุนเปิดอีสท์สปริง Indonesia Active Equity เพื่อการเลี้ยงชีพ

เหมาะสมในทางปฏิบัติเป็นสำคัญ รวมถึงขอสงวนสิทธิ์ในการเปลี่ยนแปลงสกุลเงินซื้อขายในกองทุนหลักจากสกุลเงินดอลลาร์สหรัฐ เป็นสกุลเงินอื่นได้ตามความเหมาะสม โดยคำนึงถึงประโยชน์ของผู้ถือหน่วยลงทุนโดยรวม

ทั้งนี้ การเปลี่ยนแปลงดังกล่าวจะไม่ขัดกับวัตถุประสงค์และนโยบายการลงทุนของกองทุน และคำนึงถึงและรักษาผลประโยชน์ของผู้ถือหน่วยลงทุนเป็นสำคัญ โดยไม่ถือว่าการดำเนินงานที่ผิดไปจากรายละเอียดโครงการ และถือว่าได้รับความเห็นชอบจากผู้ถือหน่วยลงทุนแล้ว

รายละเอียดกองทุนหลัก: Fidelity Funds – Indonesia Fund ซึ่งบริหารและจัดการโดย FIL Investment Management (Luxembourg) S.A โดยกองทุนดังกล่าวเป็นกองทุนรวมที่เสนอขายให้กับผู้ลงทุนต่างๆ ทั้งผู้ลงทุนทั่วไป (Retail Investors) และผู้ลงทุนสถาบัน (Institutional investors)

ปัจจัยความเสี่ยงและข้อมูลที่เกี่ยวข้องกับการลงทุนที่สำคัญ ของกองทุนหลักได้ถูกเปิดเผยรายละเอียดไว้ในหนังสือชี้ชวนส่วนข้อมูลกองทุนรวมฉบับนี้แล้ว และผู้ถือหน่วยลงทุนสามารถเข้าถึงข้อมูล Fidelity Funds – Indonesia Fund เพื่อศึกษาข้อมูลเพิ่มเติมได้ที่ www.fidelityinternational.com/legal/documents/FF/en/pr.ff.en.xx.pdf

ชื่อ	กองทุน Fidelity Funds – Indonesia Fund
โครงสร้างของกองทุน	ISIN Code: LU0346391328 Bloomberg Code: FFINDOY LX วันจัดตั้งกองทุน (Inception Date): 25 มีนาคม 2551 สกุลเงิน (currency): ดอลลาร์สหรัฐฯ (USD) ตัวชี้วัด (Benchmark): MSCI Indonesia IMI Capped to 8% Index (Net)
วัตถุประสงค์และนโยบายการลงทุน	กองทุนหลักจะเน้นลงทุนในตราสารทุนของประเทศอินโดนีเซียเป็นหลัก โดยจะลงทุนอย่างน้อยร้อยละ 70 ในบริษัทที่อยู่ในประเทศอินโดนีเซีย ซึ่งอินโดนีเซียถือเป็นตลาดเกิดใหม่ กองทุนหลักมีกลยุทธ์การลงทุนแบบเชิงรุก บริษัทจัดการกองทุนหลักจะทำการคัดเลือกหุ้น ของบริษัทที่กองทุนหลักจะลงทุน โดยอ้างอิงตามส่วนประกอบของดัชนี MSCI Indonesia IMI Capped 8% (ดัชนี) กองทุนหลักอาจลงทุนในบริษัท ประเทศ หรือหมวดอุตสาหกรรมที่ไม่รวมอยู่ในดัชนีหรือมีน้ำหนักการลงทุนที่แตกต่างจากดัชนีเพื่อโอกาสในการลงทุนที่มากขึ้น นอกจากนี้ กองทุนหลักอาจมีการลงทุนในตราสารอนุพันธ์เพื่อป้องกันความเสี่ยงและเพื่อสร้างผลตอบแทนส่วนเพิ่มได้
อายุกองทุน	ไม่กำหนด
นโยบายจ่ายเงินปันผล	ไม่มี
วันทำการซื้อขายหน่วยลงทุน	ทุกวันทำการ
บริษัทจัดการกองทุนหลัก(Management company of the Master Fund)	FIL Investment Management (Luxembourg) S.A 2a, Rue Albert Borschette, BP 2174 L-1246 Luxembourg

กองทุนเปิดอีสท์สปริง Indonesia Active Equity เพื่อการเลี้ยงชีพ

ผู้รักษาทรัพย์สินของ กองทุน (Depository)	Brown Brothers Harriman (Luxembourg) S.C.A. 80 Route d'Esch, L-1470 Luxembourg
ผู้ตรวจสอบบัญชี กองทุน (Fund Auditor)	Deloitte Audit S.à r.l. 20, Boulevard de Kockelscheuer, L-1821 Luxembourg

ค่าธรรมเนียมและค่าใช้จ่ายที่สำคัญของกองทุน Fidelity Funds – Indonesia Fund

ค่าธรรมเนียมหรือค่าใช้จ่าย	อัตราร้อยละ
ค่าธรรมเนียมการจัดการ (Management Fee)	ร้อยละ 0.08 ต่อปีของมูลค่าทรัพย์สินสุทธิของกองทุน
ค่าธรรมเนียมการขายหน่วยลงทุน (Entry charge)	ร้อยละ 0.00
ค่าธรรมเนียมการรับซื้อคืนหน่วยลงทุน (Exit charge)	ร้อยละ 0.00
ค่าธรรมเนียมและค่าใช้จ่ายรวม ทั้งหมดที่ประมาณการได้ (Ongoing charge)	ร้อยละ 1.09 ต่อปี ของมูลค่าทรัพย์สินสุทธิของกองทุน

หมายเหตุ :

1. ในกรณีที่กองทุนรวมต่างประเทศ (กองทุนหลัก) คืนเงินค่าธรรมเนียมการจัดการบางส่วน เพื่อเป็นค่าตอบแทนเนื่องจากการที่กองทุนนำเงินไปลงทุนในกองทุนรวมต่างประเทศ (loyalty fee หรือ rebate) บริษัทจัดการจะดำเนินการให้เงินจำนวนดังกล่าวตกเป็นทรัพย์สินของกองทุน
2. อนึ่ง กองทุนหลักอาจมีการแก้ไขเพิ่มเติม หรือเปลี่ยนแปลงการเรียกเก็บค่าธรรมเนียมและค่าใช้จ่ายต่าง ๆ ของกองทุนหลักได้ ในกรณีที่กองทุนหลักมีการแก้ไขเพิ่มเติมโครงการจัดการ บริษัทจัดการขอสงวนสิทธิ์ที่จะแก้ไขเพิ่มเติมโครงการให้สอดคล้องกับการเปลี่ยนแปลงของกองทุนหลักโดยถือว่าได้รับมติจากผู้ถือหน่วยลงทุนแล้ว และจะแจ้งให้ผู้ถือหน่วยลงทุนทราบการแก้ไขเพิ่มเติมดังกล่าว
3. การสรุปสาระสำคัญในส่วนของกองทุนหลักได้ถูกคัดเลือกมาเฉพาะส่วนที่สำคัญและจัดแปลมาจากต้นฉบับภาษาอังกฤษ ดังนั้น ในกรณีที่มีความแตกต่างหรือไม่สอดคล้องกับต้นฉบับภาษาอังกฤษ ให้ถือตามต้นฉบับภาษาอังกฤษเป็นเกณฑ์ และ บริษัทจัดการขอสงวนสิทธิ์เปลี่ยนแปลงข้อมูลดังกล่าวให้สอดคล้องกับกองทุนหลัก

3. ข้อมูลเกี่ยวกับจำนวนเงินลงทุนโครงการ

จำนวนเงินลงทุนโครงการเริ่มต้น : 1,500,000,000.00 บาท

นโยบายการเพิ่มเงินทุนโครงการ : มี

ในระหว่างระยะเวลาการเสนอขายหน่วยลงทุนครั้งแรก บริษัทจัดการเสนอขายหน่วยลงทุนมากกว่าจำนวนเงินทุน : เป็นจำนวนร้อยละ 15.0 ของจำนวนเงินทุนโครงการ

มูลค่าที่ตราไว้ต่อหน่วย : 10.0000 บาท

จำนวนหน่วยลงทุนเริ่มต้น : 150,000,000.0000 หน่วย

ราคาของหน่วยลงทุนที่เสนอขายครั้งแรก : 10.0000 บาท

รายละเอียดเพิ่มเติม :

กองทุนเปิดอีส์ทีสปริง Indonesia Active Equity เพื่อการเลี้ยงชีพ

หากบริษัทจัดการเสนอขายหน่วยลงทุนเกินจำนวนเงินลงทุนโครงการ แต่ยังไม่เต็มจำนวนร้อยละ 15 ของจำนวนเงินลงทุนโครงการ (Green shoe) บริษัทจัดการจะดำเนินการปิดการเสนอขายหน่วยลงทุน และอาจดำเนินการจดทะเบียนกองทรัสต์สินเป็นกองทุนรวมก่อนครบกำหนดสิ้นสุดการเสนอขายหน่วยลงทุนครั้งแรกได้ โดยไม่ต้องแจ้งผู้ถือหน่วยลงทุนทราบล่วงหน้า และให้ถือว่าได้รับความเห็นชอบจากผู้ถือหน่วยลงทุนแล้ว

4. การบริหารจัดการกองทุน

การลงทุนในสัญญาซื้อขายล่วงหน้า (Derivatives) : ลงทุน

วัตถุประสงค์ของการลงทุนในสัญญาซื้อขายล่วงหน้า (Derivatives) :

- ที่มีได้มีวัตถุประสงค์เพื่อลดความเสี่ยง (Non-Hedging)

มีนโยบายการลงทุนใน derivatives : แบบไม่ซับซ้อน

วิธีการในการคำนวณ Global Exposure limit : Commitment approach

อัตราส่วนการลงทุนใน derivatives สูงสุด (Maximum Global Exposure) ไม่เกินร้อยละ : 100.0

- การลดความเสี่ยง (Hedging)

การลงทุนในตราสารที่มีสัญญาซื้อขายล่วงหน้าแฝง (Structured Note) : ลงทุน

กลยุทธ์การบริหารกองทุน (Management Style) : กองทุนไทยมุ่งหวังให้ผลประกอบการเคลื่อนไหวตามกองทุนหลัก ส่วนกองทุนหลักมุ่งหวังให้ผลประกอบการสูงกว่าดัชนีชี้วัด (active management)

ลักษณะการจ่ายผลตอบแทนของกองทุน : จ่ายผลตอบแทนแบบไม่ซับซ้อน

5. การแบ่งชนิดหน่วยลงทุน (class of unit) : ไม่มี

6. การจ่ายเงินปันผล

นโยบายการจ่ายเงินปันผล : ไม่จ่าย

หลักเกณฑ์การจ่ายเงินปันผล : -

กำหนดเวลา วิธีการ และข้อจำกัดในการจ่ายเงินปันผลแก่ผู้ถือหน่วยลงทุน : -

7. การรับซื้อคืนหน่วยลงทุน

มูลค่าขั้นต่ำของการรับซื้อคืน : 1.00 บาท

จำนวนหน่วยลงทุนขั้นต่ำของการรับซื้อคืน : ไม่กำหนด

วิธีการรับซื้อคืนหน่วยลงทุน :

- แบบดุลยพินิจของผู้ถือหน่วยลงทุน

ระยะเวลาในการรับซื้อคืน : ทุกวันทำการ

ระยะเวลาการรับเงินค่าขายคืนภายใน :

การรับซื้อคืนหน่วยลงทุน : ผู้ถือหน่วยลงทุน ไม่ต้องแจ้งล่วงหน้า

รายละเอียดเพิ่มเติม :

1. การกำหนดเวลา และราคาซื้อคืนหน่วยลงทุน

การรับซื้อคืนหน่วยลงทุนแบบดุลยพินิจของผู้ลงทุน

กรณีที่ทำการขายคืน หรือสับเปลี่ยนหน่วยลงทุน ภายในเวลาที่กำหนดของวันทำการซื้อขาย ให้ถือว่าเป็นการสั่งขายคืน หรือสับเปลี่ยนหน่วยลงทุน ในวันทำการซื้อขายนั้น ในราคาซื้อคืนหน่วยลงทุนที่คำนวณได้ ณ สิ้นวันทำการถัดจากวันทำการซื้อขาย ซึ่งจะใช้มูลค่าหน่วยลงทุน ณ สิ้นวันทำการซื้อขายหน่วยลงทุนเป็นเกณฑ์ในการคำนวณราคาซื้อคืนหน่วยลงทุน ซึ่งเป็นราคาที่รับรองโดยผู้ดูแลผลประโยชน์แล้ว

กรณีที่ทำการขายคืนหรือสับเปลี่ยนหน่วยลงทุน หลังเวลาที่กำหนดของวันทำการซื้อขาย หรือในวันหยุดทำการซื้อขาย ให้ถือว่าเป็นการสั่งขายคืนหรือสับเปลี่ยนหน่วยลงทุนในวันทำการซื้อขายถัดไป ในราคาซื้อคืนหน่วยลงทุนที่คำนวณได้ ณ สิ้นวันทำการถัดจากวันทำการซื้อขายถัดไป ซึ่งจะใช้มูลค่าหน่วยลงทุน ณ สิ้นวันทำการซื้อขายหน่วยลงทุนถัดไปเป็นเกณฑ์ในการคำนวณราคาซื้อคืนหน่วยลงทุนซึ่งเป็น

กองทุนเปิดอีสท์สปริง Indonesia Active Equity เพื่อการเลี้ยงชีพ

ราคาที่ได้รับรองโดยผู้ดูแลผลประโยชน์แล้ว

2. รายละเอียดการขายคืนหน่วยลงทุนเพิ่มเติม :

รายละเอียดการขายคืนหน่วยลงทุนเพิ่มเติม สำหรับผู้ถือหน่วยลงทุนที่ลงทุนกองทุนนี้ บริษัทจัดการหรือผู้สนับสนุนการขายหรือรับซื้อคืนจะจัดให้มีการชำระเงินค่าขายคืนหน่วยลงทุนให้แก่ผู้ถือหน่วยภายใน 5 วันทำการถัดจากวันคำนวณมูลค่าทรัพย์สินสุทธิ มูลค่าหน่วยลงทุน และราคาหน่วยลงทุนของวันทำการรับซื้อคืนหน่วยลงทุน (โดยมีให้นับรวมวันหยุดทำการในต่างประเทศของผู้ประกอบธุรกิจการจัดการกองทุนต่างประเทศที่มีลักษณะในทำนองเดียวกับธุรกิจการจัดการกองทุนรวมและผู้ประกอบธุรกิจที่เกี่ยวข้องในต่างประเทศ ซึ่งจะส่งผลกระทบต่อราคาชำระราคา ซึ่งบริษัทจัดการกองทุนรวมได้รับระบุเกี่ยวกับวันหยุดทำการในต่างประเทศดังกล่าวไว้แล้วในหนังสือชี้ชวนส่วนข้อมูลกองทุนรวม) ตามวิธีการขอรับเงินค่าขายคืนนี้ หรือวิธีการอื่นใดอันจะเป็นการอำนวยความสะดวกให้แก่ผู้ถือหน่วยลงทุนในอนาคต เช่น E-Wallet หรือ การโอนเงินผ่านระบบพร้อมเพย์ (PromptPay) เป็นต้น

1) ในกรณีที่การชำระเงินค่าขายคืนหน่วยลงทุนให้แก่ผู้ถือหน่วยลงทุนเป็นการโอนเงินเข้าบัญชีเงินฝากที่ธนาคารพาณิชย์ นายทะเบียนหน่วยลงทุนจะโอนเงินเข้าบัญชีเงินฝากที่ระบุในแบบคำขอเปิดบัญชีกองทุนภายใน 5 วันทำการถัดจากวันคำนวณมูลค่าทรัพย์สินสุทธิ มูลค่าหน่วยลงทุน และราคาหน่วยลงทุนของวันทำการรับซื้อคืนหน่วยลงทุน (โดยมีให้นับรวมวันหยุดทำการในต่างประเทศของผู้ประกอบธุรกิจการจัดการกองทุนต่างประเทศที่มีลักษณะในทำนองเดียวกับธุรกิจการจัดการกองทุนรวมและผู้ประกอบธุรกิจที่เกี่ยวข้องในต่างประเทศ ซึ่งจะส่งผลกระทบต่อราคาชำระราคา ซึ่งบริษัทจัดการกองทุนรวมได้รับระบุเกี่ยวกับวันหยุดทำการในต่างประเทศดังกล่าวไว้แล้วในหนังสือชี้ชวน) ทั้งนี้ ภายใต้เงื่อนไขที่ระบุในส่วนรายละเอียดโครงการจัดการกองทุนรวมตามหัวข้อ การเลื่อนกำหนดการชำระเงินค่าขายคืนหน่วยลงทุนคืนแก่ผู้ถือหน่วยลงทุน

2) ในกรณีที่การชำระเงินค่าขายคืนหน่วยลงทุนให้แก่ผู้ถือหน่วยลงทุนโดยเช็ค นายทะเบียนหน่วยลงทุนจะออกเช็คในนามผู้ถือหน่วยลงทุนภายใน 5 วันทำการถัดจากวันคำนวณมูลค่าทรัพย์สินสุทธิ มูลค่าหน่วยลงทุน และราคาหน่วยลงทุนของวันทำการรับซื้อคืนหน่วยลงทุน (โดยมีให้นับรวมวันหยุดทำการในต่างประเทศของผู้ประกอบธุรกิจการจัดการกองทุนต่างประเทศที่มีลักษณะในทำนองเดียวกับธุรกิจการจัดการกองทุนรวมและผู้ประกอบธุรกิจที่เกี่ยวข้องในต่างประเทศ ซึ่งจะส่งผลกระทบต่อราคาชำระราคาซึ่งบริษัทจัดการกองทุนรวมได้รับระบุเกี่ยวกับวันหยุดทำการในต่างประเทศดังกล่าวไว้แล้วในหนังสือชี้ชวน) และจัดส่งทางไปรษณีย์ลงทะเบียนให้แก่ผู้ถือหน่วยลงทุนภายใน 7 วันทำการถัดจากวันคำนวณมูลค่าทรัพย์สินสุทธิ มูลค่าหน่วยลงทุน และราคาหน่วยลงทุน ทั้งนี้ ภายใต้เงื่อนไขที่ระบุในส่วนรายละเอียดโครงการจัดการกองทุนรวมตามหัวข้อ การเลื่อนกำหนดการชำระเงินค่าขายคืนหน่วยลงทุนคืนแก่ผู้ถือหน่วยลงทุน

3) ในกรณีที่การชำระเงินค่าขายคืนหน่วยลงทุนให้แก่ผู้ถือหน่วยลงทุนโดยนำเช็คในนามผู้ถือหน่วยลงทุนเข้าบัญชีเงินฝากของผู้ถือหน่วยลงทุนที่ธนาคารอื่นในเขตสำนักกับบัญชีกรุงเทพมหานครตามที่ได้ระบุไว้ในใบคำขอเปิดบัญชีกองทุน นายทะเบียนหน่วยลงทุนจะออกเช็คในนามผู้ถือหน่วยลงทุนและนำเช็คดังกล่าวเข้าบัญชีเงินฝากของผู้ถือหน่วยลงทุนที่ธนาคารอื่นหรือทำการโอนเงินทางอิเล็กทรอนิกส์ภายใน 5 วันทำการถัดจากวันคำนวณมูลค่าทรัพย์สินสุทธิ มูลค่าหน่วยลงทุน และราคาหน่วยลงทุนของวันทำการรับซื้อคืนหน่วยลงทุน (โดยมีให้นับรวมวันหยุดทำการในต่างประเทศของผู้ประกอบธุรกิจการจัดการกองทุนต่างประเทศที่มีลักษณะในทำนองเดียวกับธุรกิจการจัดการกองทุนรวมและผู้ประกอบธุรกิจที่เกี่ยวข้องในต่างประเทศ ซึ่งจะส่งผลกระทบต่อราคาชำระราคา ซึ่งบริษัทจัดการกองทุนรวมได้รับระบุเกี่ยวกับวันหยุดทำการในต่างประเทศดังกล่าวไว้แล้วในหนังสือชี้ชวน) ทั้งนี้ หากธนาคารที่ผู้ถือหน่วยลงทุนระบุให้นำเงินเข้าบัญชีเงินฝากคิดค่าธรรมเนียมการรับโอนเงินทางอิเล็กทรอนิกส์ ค่าธรรมเนียมดังกล่าวจะเป็นภาระของผู้ถือหน่วยลงทุน

บริษัทจัดการอาจเปลี่ยนแปลงหรือเพิ่มเติมวิธีการการชำระเงินค่าขายคืนหน่วยลงทุนอื่นใดอันจะเป็นการอำนวยความสะดวกให้แก่ผู้ถือหน่วยลงทุนในอนาคต โดยถือว่าได้รับความเห็นชอบจากผู้ถือหน่วยลงทุนแล้ว ทั้งนี้ หากมีการเปลี่ยนแปลงหรือเพิ่มเติมรายละเอียดดังกล่าวข้างต้น บริษัทจัดการจะแจ้งให้ผู้ลงทุนทราบ โดยจะปิดประกาศที่สำนักงานของบริษัทจัดการ สำนักงานและสาขาของผู้สนับสนุนการขายหรือรับซื้อคืน

ผู้ถือหน่วยลงทุนที่ประสงค์จะรับใบยืนยันการรับซื้อคืนหน่วยลงทุนแบบดุลยพินิจของผู้ลงทุน สามารถแจ้งความประสงค์ที่จะขอรับใบยืนยันดังกล่าวได้ที่บริษัทจัดการ หรือช่องทางอื่นใดที่บริษัทจัดการกำหนดเพิ่มเติม

บริษัทจัดการอาจพิจารณากำหนดรูปแบบ และ/หรือความถี่ในการออกใบยืนยันการรับซื้อคืนหน่วยลงทุน

ในกรณีที่บริษัทจัดการพบว่าผู้ถือหน่วยลงทุนที่มีความประสงค์จะขายคืนหน่วยลงทุนซึ่งไม่มีหน่วยลงทุนคงเหลือในบัญชีกองทุน และบัญชีนั้นไม่มีการติดต่อขอใช้บริการเป็นเวลานานติดต่อกันเกิน 1 ปี บริษัทจัดการอาจปิดบัญชีดังกล่าวโดยไม่ต้องแจ้งให้ผู้ถือหน่วยลงทุนทราบล่วงหน้า หากผู้ถือหน่วยลงทุนระบุจำนวนหน่วยลงทุนที่จะขายคืน หรือจำนวนเงินสุทธิที่ผู้ถือหน่วยลงทุนต้องการได้รับจากการขายคืนหน่วยลงทุนในคำสั่งขายคืนหน่วยลงทุนมากกว่าหน่วยลงทุนหรือมูลค่าหน่วยลงทุนของผู้ถือหน่วยลงทุนที่ปรากฏอยู่ในรายการที่บันทึกโดย

กองทุนเปิดอีสท์สปริง Indonesia Active Equity เพื่อการเลี้ยงชีพ

นายทะเบียนหน่วยลงทุนบริษัทจัดการจะถือว่าผู้ถือหน่วยลงทุนประสงค์จะขายคืนหน่วยลงทุนทั้งหมดเท่าที่ปรากฏอยู่ในรายการที่บันทึกโดยนายทะเบียนหน่วยลงทุนนั้น

ในกรณีที่ผู้ถือหน่วยลงทุนได้ยื่นคำสั่งขายคืนหน่วยลงทุนต่อบริษัทจัดการหรือผู้สนับสนุนการขายหรือรับซื้อคืน และบริษัทจัดการยังไม่สามารถรับซื้อคืนหน่วยลงทุนของผู้ถือหน่วยลงทุนได้โดยอยู่ในระหว่างการดำเนินการของบริษัทจัดการตามที่ระบุไว้ในส่วนรายละเอียดโครงการจัดการกองทุนรวมตามหัวข้อการไม่ขายไม่รับซื้อคืนไม่สับเปลี่ยนหน่วยลงทุนตามสั่ง หรือการหยุดขายหรือรับซื้อคืนหน่วยลงทุน ผู้ถือหน่วยลงทุนอาจขอยกเลิกคำสั่งขายคืนหน่วยลงทุนของผู้ถือหน่วยลงทุนได้ในระหว่างวันทำการซื้อขายหน่วยลงทุนใดที่บริษัทจัดการหรือผู้สนับสนุนการขายหรือรับซื้อคืนที่ผู้ถือหน่วยลงทุนได้ยื่นคำสั่งขายคืนหน่วยลงทุน ทั้งนี้ การยกเลิกคำสั่งขายคืนจะสมบูรณ์ก็ต่อเมื่อได้รับการอนุมัติจากบริษัทจัดการก่อน

บริษัทจัดการหรือผู้สนับสนุนการขายหรือรับซื้อคืนจะรับซื้อคืนหน่วยลงทุนจำนวนทั้งหมดที่ผู้ถือหน่วยลงทุนได้มีคำสั่งขายคืนไว้ เว้นแต่กรณีตามที่ระบุไว้ในส่วนรายละเอียดโครงการจัดการกองทุนรวมตามหัวข้อการไม่ขายไม่รับซื้อคืนไม่สับเปลี่ยนหน่วยลงทุนตามสั่ง หรือการหยุดขายหรือรับซื้อคืนหน่วยลงทุน

หากเกิดข้อผิดพลาดจากระบบงาน บริษัทจัดการหรือผู้สนับสนุนการขายหรือรับซื้อคืนจะดำเนินการตรวจสอบและแก้ไขข้อผิดพลาดให้เป็นไปตามแนวทางที่สำนักงานคณะกรรมการ ก.ล.ต. กำหนด (ถ้ามี) ให้แล้วเสร็จภายใน 30 วันนับจากวันที่ได้รับแจ้งจากผู้ถือหน่วยลงทุน

เอกสารใบบันทึกรายการที่ออกโดยเครื่องโทรสารของผู้ส่งขายคืน หรือเครื่องพิมพ์ของผู้ส่งขายคืน หรือเครื่องฝากถอนเงินอัตโนมัติเป็นเพียงเอกสารบันทึกรายการเท่านั้น ไม่ใช่หลักฐานในการทำรายการอย่างสมบูรณ์บริษัทจัดการจะถือหลักฐานที่ปรากฏอยู่กับบริษัทจัดการหรือผู้สนับสนุนการขายหรือรับซื้อคืนเป็นหลักฐานในการทำรายการที่สมบูรณ์ และใช้อ้างอิงได้

สิทธิของผู้ถือหน่วยลงทุนในการขายคืนหน่วยลงทุนจะเกิดขึ้นหลังจากที่นายทะเบียนได้บันทึกข้อมูลการขายคืนหน่วยลงทุนของผู้ถือหน่วยลงทุนแล้วเท่านั้น

รายละเอียดเพิ่มเติมอื่นๆ

บริษัทจัดการขอสงวนสิทธิในการปรับปรุง เปลี่ยนแปลง และ/หรือ เพิ่มช่องทาง วิธีการ วันและเวลาทำการซื้อขายหน่วยลงทุนหรือการสับเปลี่ยนหน่วยลงทุน เพื่อเป็นการอำนวยความสะดวกให้แก่ผู้สั่งซื้อหน่วยลงทุนในอนาคต หรือเปลี่ยนแปลง หรือเลื่อนวันและเวลาทำการซื้อขายหน่วยลงทุน เพื่อให้สอดคล้องกับการลงทุนในต่างประเทศ เช่นกรณีที่เกิดจากวันหยุดทำการของกองทุนรวมในต่างประเทศที่กองทุนไปลงทุน หรือกรณีอื่นใด ที่อาจมีผลกระทบต่อกรรับคำสั่งซื้อขายของกองทุน หรือเพื่อลดความเสี่ยง ป้องกันผลกระทบในทางลบ ทั้งนี้ จะคำนึงถึงผลประโยชน์ของกองทุนโดยรวมเป็นสำคัญ โดยถือว่าได้รับความเห็นชอบจากผู้ถือหน่วยลงทุนแล้ว

อนึ่ง ในกรณีที่บริษัทจัดการจำเป็นต้องเปลี่ยนแปลงวันหรือเวลาในการขายหรือรับซื้อคืนหน่วยลงทุนให้แตกต่างจากที่กำหนดไว้ในโครงการหรือข้อผูกพันของกองทุนรวมเป็นการชั่วคราวอันเนื่องจากการเปลี่ยนแปลงวันหรือเวลาในการให้บริการของผู้ให้บริการตามที่สำนักงาน ก.ล.ต. กำหนดซึ่งส่งผลกระทบต่อกรซื้อ-ขายทรัพย์สินที่กองทุนรวมไปลงทุน บริษัทจัดการสามารถดำเนินการเปลี่ยนแปลงวันหรือเวลาซื้อขายได้เพียงเท่าที่มีความจำเป็น โดยให้ถือว่า บริษัทจัดการได้ปฏิบัติให้เป็นไปตามโครงการหรือข้อผูกพันแล้ว

ทั้งนี้ หากมีการเปลี่ยนแปลงรายละเอียดดังกล่าวข้างต้น บริษัทจัดการจะแจ้งให้ทราบล่วงหน้า ยกเว้นกรณีที่เกิดจากปัจจัยที่ควบคุมไม่ได้หรือกรณีจำเป็นและสมควร บริษัทจัดการจะแจ้งการเปลี่ยนแปลงดังกล่าวโดยพลัน

บริษัทจัดการขอสงวนสิทธิเปลี่ยนแปลงมูลค่าขั้นต่ำของการสั่งซื้อหน่วยลงทุนครั้งแรก และ/หรือการสั่งซื้อหน่วยลงทุนครั้งถัดไป และ/หรือมูลค่าขั้นต่ำของการสั่งขายคืน โดยปรับเพิ่มได้สูงสุดไม่เกิน 1,000 บาท และ/หรือ จำนวนหน่วยลงทุนขั้นต่ำของการสั่งขายคืน โดยปรับเพิ่มได้สูงสุดไม่เกิน 100 หน่วย โดยให้ถือว่าได้รับความเห็นชอบจากผู้ถือหน่วยลงทุนแล้ว ซึ่งบริษัทจัดการจะแจ้งให้ผู้ถือหน่วยลงทุนทราบล่วงหน้า โดยติดประกาศดังกล่าวไว้ที่ทำการของบริษัทจัดการและผู้สนับสนุนการขายหรือรับซื้อคืน และประกาศในเว็บไซต์บริษัทจัดการหรือช่องทางอื่นใดที่บริษัทจัดการกำหนด

เงื่อนไข ข้อจำกัด หรือสิทธิในการระงับ การโอน หรือการรับซื้อคืนหน่วยลงทุน :

1. การชำระค่ารับซื้อคืน สับเปลี่ยนหน่วยลงทุนด้วยหลักทรัพย์ หรือทรัพย์สินอื่นแทนเงิน :

กรณีบริษัทจัดการไม่สามารถชำระค่าขายคืนหน่วยลงทุนเป็นเงิน และจะชำระค่าขายคืนหน่วยลงทุนเป็นหลักทรัพย์หรือทรัพย์สินอื่นแทน บริษัทจัดการจะกำหนดขั้นตอนการดำเนินการต่อไป โดยบริษัทจัดการต้องได้รับมติพิเศษให้ชำระค่าขายคืนหน่วยลงทุนเป็นหลักทรัพย์หรือ

กองทุนเปิดอีเอสทีสปริง Indonesia Active Equity เพื่อการเลี้ยงชีพ

ทรัพย์สินอื่นแทนเงินจากผู้ถือหน่วยลงทุน

2. การเลื่อนกำหนดการชำระเงินค่าขายคืนหน่วยลงทุนคืนแก่ผู้ถือหน่วยลงทุน :

2.1 บริษัทจัดการจะเลื่อนกำหนดชำระค่าขายคืนหน่วยลงทุนแก่ผู้ถือหน่วยลงทุนที่มีคำสั่งขายคืนหน่วยลงทุนของกองทุนรวมเปิดไว้แล้วได้กรณีดังต่อไปนี้

(1) บริษัทจัดการ พิจารณาแล้ว มีความเชื่อโดยสุจริตและสมเหตุสมผลว่าเป็นกรณีที่เข้าเหตุดังต่อไปนี้ โดยได้รับความเห็นชอบของผู้ดูแลผลประโยชน์แล้ว

(ก) มีเหตุจำเป็นทำให้ไม่สามารถจำหน่าย จ่ายโอน หลักทรัพย์หรือทรัพย์สินของกองทุนรวมเปิดได้อย่างสมเหตุสมผล หรือ

(ข) มีเหตุที่ทำให้กองทุนรวมไม่ได้รับชำระเงินจากหลักทรัพย์หรือทรัพย์สินที่ลงทุนไว้ตามกำหนดเวลาปกติ ซึ่งเหตุดังกล่าวอยู่นอกเหนือการควบคุมของบริษัทจัดการกองทุนรวม

(2) ผู้ถือหน่วยลงทุนมีคำสั่งขายคืนหน่วยลงทุนก่อนหรือในช่วงระยะเวลาที่บริษัทจัดการ พบว่า ราคาซื้อคืนหน่วยลงทุนไม่ถูกต้องโดยมีมูลค่าตั้งแต่ 1 สตางค์ขึ้นไป และคิดเป็นอัตราตั้งแต่น้อยละ 0.5 ของมูลค่าหรือราคาที่ต้อง และผู้ดูแลผลประโยชน์ยังไม่ได้รับรองข้อมูลในรายงานการแก้ไขราคาขายย้อนหลังและรายงานการชดเชยราคา

2.2 การเลื่อนกำหนดการชำระเงินค่าขายคืนหน่วยลงทุนตามข้อ 2.1 ให้บริษัทจัดการปฏิบัติตามหลักเกณฑ์ที่ประกาศกำหนด

3. เงื่อนไขและข้อจำกัดในการจัดสรรและการโอนหน่วยลงทุน :

3.1 ผู้ถือหน่วยลงทุนไม่อาจโอนหน่วยลงทุนให้กับหรือเพื่อประโยชน์กับ 1) พลเมืองสหรัฐอเมริกา หรือผู้มีถิ่นฐานอยู่ในประเทศสหรัฐอเมริกา (ซึ่งรวมถึงดินแดนของประเทศสหรัฐอเมริกา หรือที่ประเทศสหรัฐอเมริกาครอบครอง) รวมถึงผู้ที่มีหนังสือเดินทางของประเทศสหรัฐอเมริกา หรือผู้ถือ Green Card ที่ออกโดยประเทศสหรัฐอเมริกา 2) นิติบุคคลรวมถึงบริษัท หรือห้างหุ้นส่วน เป็นต้นซึ่งจัดตั้งขึ้นภายใต้กฎหมายของประเทศสหรัฐอเมริกา รวมถึงสาขาของนิติบุคคลดังกล่าว 3) หน่วยงานของรัฐบาลสหรัฐอเมริกาทั้งใน และ นอกประเทศสหรัฐอเมริกา 4) ผู้ลงทุนซึ่งติดต่อหรือรับข้อมูล หรือส่งคำสั่งเกี่ยวกับหน่วยลงทุนของบริษัทจัดการ หรือชำระ/รับชำระเงินเกี่ยวกับหน่วยลงทุนดังกล่าวในประเทศสหรัฐอเมริกา ทั้งนี้ รวมถึงผู้ลงทุนที่ใช้ตัวแทนหรือผู้จัดการที่ตั้งอยู่ในประเทศสหรัฐอเมริกาในการดำเนินการดังกล่าว 5) กองทรัพย์สินของบุคคลและนิติบุคคลดังกล่าวตามข้อ 1 – ข้อ 4

ดังนั้น บริษัทจัดการจะไม่รับลงทะเบียนการโอนหน่วยลงทุน หากการโอนนั้นเป็นการโอนหรือจำหน่ายให้กับหรือเพื่อประโยชน์กับผู้ลงทุนที่มีลักษณะดังกล่าวข้างต้น

3.2 หน่วยลงทุนของกองทุนรวมเพื่อการเลี้ยงชีพ ไม่สามารถโอนเปลี่ยนมือได้ ตามที่กฎหมายกำหนด

เงื่อนไข ข้อจำกัด การไม่ขายไม่รับซื้อคืนไม่สับเปลี่ยนหน่วยลงทุนตามสั่ง :

บริษัทจัดการขอสงวนสิทธิ์ที่จะหยุดรับคำสั่งซื้อ / คำสั่งสับเปลี่ยนหน่วยลงทุนเข้ากองทุนเป็นการชั่วคราวหรือถาวรก็ได้

ในกรณีที่บริษัทจัดการเห็นว่า การหยุดรับคำสั่งดังกล่าวจะเป็นการรักษาประโยชน์กองทุนและผู้ถือหน่วยลงทุน โดยบริษัทจัดการจะประกาศล่วงหน้าอย่างน้อย 3 วันก่อนการหยุดรับคำสั่งซื้อ / คำสั่งสับเปลี่ยนหน่วยลงทุนเข้า โดยติดประกาศดังกล่าวไว้ที่บริษัทจัดการ สำนักงาน และสาขาของผู้สนับสนุนการขายหรือรับซื้อคืน และแจ้งให้สำนักงานคณะกรรมการ ก.ล.ต.ภายใน 3 วันนับแต่วันที่ประกาศหยุดรับคำสั่งซื้อ / คำสั่งสับเปลี่ยนหน่วยลงทุนเข้าเป็นการชั่วคราวหรือถาวร

8. ค่าธรรมเนียมและค่าใช้จ่าย

8.1 ค่าธรรมเนียมรวม

ประมาณการค่าใช้จ่ายที่เรียกเก็บจากกองทุนรวมทั้งหมด ในอัตราไม่เกินร้อยละ : 3.745 ต่อปีของมูลค่าทรัพย์สินสุทธิ ของกองทุนรวม

รายละเอียดเพิ่มเติม :

ค่าธรรมเนียมรวม รวมภาษีมูลค่าเพิ่มแล้ว

กองทุนเปิดอีสท์สปริง Indonesia Active Equity เพื่อการเลี้ยงชีพ

8.2 ค่าธรรมเนียมและค่าใช้จ่ายที่เรียกเก็บจากกองทุนรวม

ประมาณการค่าธรรมเนียมการจัดการรายปี ในอัตราไม่เกินร้อยละ : 2.14 ต่อปีของมูลค่าทรัพย์สินทั้งหมด หักด้วยมูลค่าหนี้สินทั้งหมด เว้นแต่ค่าธรรมเนียมการจัดการ ผู้ดูแลผลประโยชน์ และนายทะเบียน ณ วันที่คำนวณ

ประมาณการค่าธรรมเนียมผู้ดูแลผลประโยชน์รายปี ในอัตราไม่เกินร้อยละ : 0.107 ต่อปีของมูลค่าทรัพย์สินทั้งหมด หักด้วยมูลค่าหนี้สินทั้งหมด เว้นแต่ค่าธรรมเนียมการจัดการ ผู้ดูแลผลประโยชน์ และนายทะเบียน ณ วันที่คำนวณ

ประมาณการค่าธรรมเนียมนายทะเบียนหน่วยลงทุนรายปี ในอัตราไม่เกินร้อยละ : 0.214 ต่อปีของมูลค่าทรัพย์สินทั้งหมด หักด้วยมูลค่าหนี้สินทั้งหมด เว้นแต่ค่าธรรมเนียมการจัดการ ผู้ดูแลผลประโยชน์ และนายทะเบียน ณ วันที่คำนวณ

ค่าธรรมเนียมที่ปรึกษาการลงทุน : ไม่มี

ค่าธรรมเนียมการจัดจำหน่าย : ไม่มี

ค่าธรรมเนียมอื่นๆ : มี

ประมาณการค่าธรรมเนียมอื่นๆ ในอัตราไม่เกินร้อยละ 1.284 ต่อปี ของมูลค่าทรัพย์สินสุทธิของกองทุนรวม

รายละเอียดเพิ่มเติม (ค่าธรรมเนียมและค่าใช้จ่ายที่เรียกเก็บจากกองทุนรวม) :

รายละเอียดของค่าธรรมเนียมอื่นๆ

- ค่าใช้จ่ายในการโฆษณา ประชาสัมพันธ์ จะเรียกเก็บตามจำนวนที่จ่ายจริง ทั้งนี้ ในอัตราไม่เกินร้อยละ 1.07 ต่อปี ของมูลค่าทรัพย์สินสุทธิของกองทุนรวมเฉลี่ยต่อปี
- อาคารเสตมป์และค่านายหน้าซื้อขายหลักทรัพย์หรือตราสารต่างๆ ตามที่จ่ายจริง ค่าใช้จ่ายในการโอนหลักทรัพย์ รวมทั้งการจัดทำหนังสือหรือเอกสารการเป็นเจ้าของหลักทรัพย์ เช่น ค่าใช้จ่ายในการเบิกใบหุ้นกู้ ค่าใช้จ่ายในการรับโอนพันธบัตรที่ธนาคารแห่งประเทศไทยเป็นนายทะเบียน เป็นต้น และค่าใช้จ่ายอื่นๆ ที่เกิดจากการซื้อขายหลักทรัพย์หรือตราสารต่างๆ
- ค่าสอบบัญชีและค่าใช้จ่ายในการสอบบัญชี ซึ่งรวมถึงการตรวจสอบทรัพย์สินที่อยู่ในประเทศและต่างประเทศ ค่าใช้จ่ายต่างๆ ที่เกิดขึ้นจากการปฏิบัติตามคำสั่ง หรือตามกฎหมาย หรือประกาศสมาคม
- ค่าธรรมเนียมผู้ชำระบัญชี ค่าธรรมเนียมผู้ดูแลผลประโยชน์ในระหว่างการชำระบัญชีกองทุน ค่าใช้จ่ายในการสอบบัญชีเมื่อเลิกกองทุน ค่าใช้จ่ายในการเฉลี่ยหรือชำระเงิน หรือทรัพย์สินอื่นคืนแก่ผู้ถือหน่วยลงทุนเมื่อเลิกกองทุน ค่าใช้จ่ายในการจดทะเบียนเลิกกองทุนกับสำนักงานคณะกรรมการ ก.ล.ต. และค่าใช้จ่ายอื่นๆ ในระหว่างการชำระบัญชีและเลิกกองทุน
- ค่าธรรมเนียมและค่าใช้จ่ายของผู้ดูแลผลประโยชน์ ศูนย์รับฝากหลักทรัพย์ และ/หรือผู้รับฝากหลักทรัพย์ในต่างประเทศ และค่าธรรมเนียมและค่าใช้จ่ายอื่นใดที่เกี่ยวข้องกับการลงทุนในหลักทรัพย์ในต่างประเทศของกองทุน ตามที่จ่ายจริง
- ค่าใช้จ่าย ค่าธรรมเนียม และ/หรือ ค่าภาษีอากร ที่เกิดขึ้นหรือเกี่ยวเนื่องกับการลงทุนหรือมีไว้ในทรัพย์สินหรือหลักทรัพย์ทั้งในประเทศไทยและต่างประเทศ เช่น การจัดหา ให้ได้มา รับมอบ ส่งมอบ ดูแล เก็บรักษา ป้องกันผลประโยชน์ ค่าธรรมเนียมและค่าใช้จ่ายในการแลกเปลี่ยนเงินตราต่างประเทศ การโอนเงิน ค่าใช้จ่ายของศูนย์รับฝากหลักทรัพย์ต่างประเทศในการให้บริการทั่วไป ค่าธรรมเนียมและค่าใช้จ่ายที่เกี่ยวข้องกับการป้องกันความเสี่ยงในอัตราแลกเปลี่ยนเงินตรา หรือความเสี่ยงอื่นใดที่เกี่ยวข้องกับการลงทุนในหลักทรัพย์ทั้งในและต่างประเทศ เช่น สัญญา Forward, Swap, Future และค่าใช้จ่ายหรือค่าธรรมเนียมอื่นๆ ตามที่จ่ายจริง รวมถึงค่าใช้จ่ายและค่าธรรมเนียมอื่นใดเพื่อให้กองทุนสามารถลงทุนในหลักทรัพย์ดังกล่าว เป็นต้น
- ค่าใช้จ่าย (ถ้ามี) ในการดำเนินคดีของผู้ดูแลผลประโยชน์ที่ฟ้องร้องให้บริษัทจัดการปฏิบัติหน้าที่หรือเรียกค่าสินไหมทดแทนความเสียหายจากบริษัทจัดการ เพื่อประโยชน์ของผู้ถือหน่วยลงทุนหรือเมื่อได้รับคำสั่งจากสำนักงานคณะกรรมการ ก.ล.ต. ค่าใช้จ่ายด้านกฎหมายในการดำเนินคดีทางศาล ตามที่จ่ายจริง
- ค่าที่ปรึกษากฎหมาย ค่าใช้จ่ายที่เกิดขึ้นจากการติดตามทวงถามหรือการดำเนินคดีเพื่อการรับชำระหนี้ใดๆ ของกองทุนตามที่จ่ายจริง
- ค่าใช้จ่ายในการรับชำระเงินค่าจองซื้อ ชำระเงินค่าขาย ค่าใช้จ่ายต่างๆ ในการมีบัญชีกองทุนกับธนาคาร เช่น ค่าธรรมเนียมต่างๆ ที่ธนาคารเรียกเก็บ ค่าอาคารเสตมป์ ค่าไปรษณียากร ค่าโทรศัพท์ ค่าโทรสาร ค่าสมุดเช็ค ตามที่จ่ายจริง (ถ้ามี)

กองทุนเปิดอีเอสทีสปริง Indonesia Active Equity เพื่อการเลี้ยงชีพ

10. ค่าธรรมเนียมสำหรับการใช้บริการทตรงจ่ายเงิน เพื่อชำระราคาหลักทรัพย์ล่วงหน้าจาก global custodian สำหรับกรณีการลงทุนในต่างประเทศ และค่าใช้จ่ายที่เกิดจากการผิดนัดชำระราคา (failed trade) ตามที่จ่ายจริง
11. ค่าใช้จ่ายที่เกี่ยวข้องกับการใช้หรืออ้างอิงดัชนีหลักทรัพย์เครื่องหมายการค้า และ/หรือเครื่องหมายบริการของตลาดหลักทรัพย์และ/หรือของผู้คำนวณและประกาศดัชนี (Index Provider) รวมถึงค่าใช้จ่ายที่เกี่ยวข้องกับการเข้าถึงข้อมูลที่เป็นส่วนประกอบของดัชนีผ่านช่องทางต่างๆ อาทิ เช่น Bloomberg เป็นต้น
12. ค่าใช้จ่ายในการจัดทำ ค่าพิมพ์ และค่าแปลหนังสือชี้ชวนเสนอขายหน่วยลงทุน แบบฟอร์มคำขอใช้บริการกองทุนเปิด คำสั่งซื้อหน่วยลงทุน คำสั่งขายคืนหน่วยลงทุน หนังสือรับรองสิทธิในหน่วยลงทุน หรือสมุดบัญชีแสดงสิทธิในหน่วยลงทุน (Fund Book) หรือรูปแบบอื่นที่สำนักงานคณะกรรมการ ก.ล.ต. อนุญาต หรือเห็นชอบให้ดำเนินการได้ ใบยืนยัน/ใบเสร็จรับเงิน/ใบกำกับภาษี (ถ้ามี) รายงานการถือหน่วยลงทุน และแบบฟอร์มอื่นๆ ที่เกี่ยวกับกองทุน รวมถึงค่าใช้จ่ายในการแปลเอกสารที่เกี่ยวข้องกับการดำเนินงานของกองทุนเป็นภาษาต่างประเทศ
13. ค่าใช้จ่ายในการจัดทำ ค่าพิมพ์ และค่าใช้จ่ายในการนำส่งหนังสือบอกกล่าว ประกาศซึ่งรวมถึงการลงประกาศต่างๆ ในหนังสือพิมพ์ รายวัน รายงานต่างๆ หรือข่าวสารถึงผู้ถือหน่วยลงทุนและบุคคลอื่นที่เกี่ยวข้องกับ กองทุนที่บริษัทจัดการจัดทำขึ้นหรือมีหน้าที่จัดทำขึ้นตามที่คณะกรรมการ ก.ล.ต. หรือสำนักงานคณะกรรมการ ก.ล.ต. ประกาศกำหนดหรือกฎหมายกำหนด
14. ค่าใช้จ่ายในการจัดตั้งและเก็บรักษาฐานข้อมูลและสถิติข้อมูลของผู้ถือหน่วยลงทุน
15. ค่าธรรมเนียมหรือค่าใช้จ่ายในการดำเนินการขออนุมัติจัดตั้งและจัดการกองทุน รวมถึงค่าใช้จ่ายในการจดทะเบียนกองทรัสต์สินเป็นกองทุนรวม เช่น ค่าธรรมเนียม หรือค่าใช้จ่ายต่อสำนักงานคณะกรรมการ ก.ล.ต.
16. ค่าใช้จ่ายอันเกี่ยวเนื่องจากการเปลี่ยนแปลงแก้ไขโครงการ ค่าไปรษณียากรสำหรับหนังสือโต้ตอบกับผู้ถือหน่วยลงทุน ค่าใช้จ่ายในการจัดประชุมผู้ถือหน่วยลงทุน ฯลฯ
17. ค่าใช้จ่ายในการติดตามดูแลการจัดการกองทุนรวม (Independent Oversight Entity : “IOE”) (ถ้ามี)

ทั้งนี้ ค่าธรรมเนียมและค่าใช้จ่ายอื่นๆ ที่เรียกเก็บจากกองทุน ให้รวมถึงค่าธรรมเนียมและค่าใช้จ่ายที่เกี่ยวข้องกับการลงทุนหรือมีไว้ซึ่งหลักทรัพย์หรือทรัพย์สินที่กองทุนลงทุนทั้งในประเทศและต่างประเทศ

ค่าธรรมเนียมที่เรียกเก็บจากกองทุนรวมข้างต้นรวมภาษีมูลค่าเพิ่มแล้ว

8.3 ค่าธรรมเนียมที่เรียกเก็บจากผู้สั่งซื้อหรือผู้ถือหน่วยลงทุน

ค่าธรรมเนียมการขายหน่วยลงทุน (Front-end fee)

ค่าธรรมเนียมการขายหน่วยลงทุน (Front-end fee) : ไม่มี

ค่าธรรมเนียมการรับซื้อคืนหน่วยลงทุน (Back-end fee)

ค่าธรรมเนียมการรับซื้อคืนหน่วยลงทุน (Back-end fee) : ไม่มี

ค่าธรรมเนียมการสับเปลี่ยนหน่วยลงทุนเข้า (Switching in)

ค่าธรรมเนียมการสับเปลี่ยนหน่วยลงทุนเข้า (Switching in) : ไม่มี

ค่าธรรมเนียมการสับเปลี่ยนหน่วยลงทุนออก (Switching out)

ค่าธรรมเนียมการสับเปลี่ยนหน่วยลงทุนออก (Switching out) : ไม่มี

ค่าธรรมเนียมการโอนหน่วยลงทุน : ไม่มี

ค่าธรรมเนียมการออกเอกสารแสดงสิทธิในหน่วยลงทุน : มี

ฉบับละ : 50.0 บาท

ค่าปรับกรณีขายคืนหน่วยลงทุนก่อนระยะเวลาถือครองที่กำหนดในโครงการ (Exit Fee) : ไม่มี

ค่าธรรมเนียมอื่น : มี

กองทุนเปิดอีสท์สปริง Indonesia Active Equity เพื่อการเลี้ยงชีพ

ค่าธรรมเนียมอื่นๆ : ส่วนต่างมูลค่าหน่วยลงทุน (Spread)

ในอัตราไม่เกิน ร้อยละ ของมูลค่าหน่วยลงทุน : 0.25

รายละเอียดเพิ่มเติม (ค่าธรรมเนียมที่เรียกเก็บจากผู้สั่งซื้อหรือผู้ถือหน่วยลงทุน) :

โดยบริษัทจัดการจะเรียกเก็บค่าธรรมเนียมการขาย/สับเปลี่ยนหน่วยลงทุนเข้ากับผู้ลงทุนแต่ละกลุ่มหรือแต่ละประเภทของ ผู้ลงทุนไม่เท่ากัน รวมถึงขอสงวนสิทธิในการแก้ไข ยกเลิก หรือเพิ่มเติมการคิดค่าธรรมเนียมดังกล่าวข้างต้น โดยถือว่าได้รับความเห็นชอบจากผู้ถือหน่วยลงทุนแล้ว ทั้งนี้ การแก้ไขต้องเป็นไปตามประกาศสำนักงานกำหนด และบริษัทจัดการจะแจ้งรายละเอียดให้ผู้ลงทุนทราบในหนังสือชี้ชวนส่วนสรุปข้อมูลสำคัญของกองทุน

หากมีการเปลี่ยนแปลงรายละเอียดดังกล่าวข้างต้น บริษัทจัดการจะแจ้งให้ทราบโดยติดประกาศไว้ในที่เปิดเผย ณ ที่ทำการทุกแห่งของบริษัทจัดการ และ ณ สถานที่ติดต่อทุกแห่งของผู้สนับสนุนการขายหรือรับซื้อคืนหน่วยลงทุนที่ใช้เป็นสถานที่ในการซื้อขายหน่วยลงทุน (ถ้ามี) หรือที่เว็บไซต์ของบริษัทจัดการ

รายละเอียดของค่าธรรมเนียมอื่นๆ

ส่วนต่างมูลค่าหน่วยลงทุน (Spread) เป็นมูลค่าที่จะถูกรวมเข้าไปเป็นราคาขายหน่วยลงทุนหรือหักจากมูลค่าหน่วยลงทุนเพื่อใช้เป็นราคาซื้อคืนหน่วยลงทุนของกองทุน ทั้งนี้ ส่วนต่างมูลค่าหน่วยลงทุนคิดเป็นอัตราร้อยละไม่เกิน 0.25 ของมูลค่าหน่วยลงทุนเพื่อใช้ในการคำนวณราคาขายหรือรับซื้อคืนหน่วยลงทุน และส่วนต่างดังกล่าวจะถูกนำส่งเข้าหรือตกเป็นของกองทุนทั้งจำนวน เพื่อนำไปชำระเป็นค่าใช้จ่ายในการซื้อขายหลักทรัพย์ของกองทุน

ส่วนต่างมูลค่าหน่วยลงทุน (Spread) จะได้รับการยกเว้นไม่ถูกรวมเข้าไปเป็นราคาขายหน่วยลงทุนในช่วงการเสนอขายหน่วยลงทุนครั้งแรก ทั้งนี้ การสั่งซื้อ หรือสั่งขายคืน หรือสับเปลี่ยนหน่วยลงทุน ภายหลังจากการเสนอขายครั้งแรก จะมีการรวมส่วนต่างมูลค่าหน่วยลงทุนเข้าไปในราคาขาย หรือราคาซื้อคืน หรือราคาสับเปลี่ยนเข้า หรือราคาสับเปลี่ยนออก

ส่วนต่างมูลค่าหน่วยลงทุนจะถูกนำส่งเข้าหรือตกเป็นของกองทุนทั้งจำนวน เพื่อนำไปชำระเป็นค่าใช้จ่ายในการซื้อขายหลักทรัพย์ของกองทุน เช่น ค่าธรรมเนียมนายหน้าซื้อขายหลักทรัพย์ หรือค่าใช้จ่ายอื่นๆ เพื่อนำไปชำระเป็นค่าใช้จ่ายต่างๆ ที่เกี่ยวข้อง หรือค่าใช้จ่ายอื่นๆ ตามที่กองทุนจะถูกเรียกเก็บเมื่อสั่งซื้อหรือสั่งขายหลักทรัพย์ ทั้งนี้ บริษัทจัดการขอสงวนสิทธิที่จะเปลี่ยนแปลงอัตราที่กำหนดส่วนต่างมูลค่าหน่วยลงทุนดังกล่าวให้สอดคล้องกับอัตราค่านายหน้าในการซื้อขายหลักทรัพย์

ทั้งนี้ บริษัทจัดการจะเปลี่ยนแปลงส่วนต่างมูลค่าหน่วยลงทุนให้สอดคล้องกับค่าใช้จ่ายในการซื้อขายหลักทรัพย์ที่เกิดขึ้นจริง

ค่าใช้จ่ายอื่นๆ ที่ผู้ถือหน่วยลงทุนขอให้บริษัทจัดการดำเนินการให้ผู้ถือหน่วยลงทุนเป็นกรณีพิเศษนอกเหนือจากกรณีปกติตามที่จ่ายจริง เช่น ค่าใช้จ่ายในการจัดแจ้งการจำนำกับนายทะเบียนหน่วยลงทุน ค่าแก้ไขเปลี่ยนแปลงข้อมูลในทะเบียน ตามที่จ่ายจริง

บริษัทจัดการอาจจะยกเว้นส่วนต่างมูลค่าหน่วยลงทุนให้กับผู้ถือหน่วยลงทุนที่สับเปลี่ยนหน่วยลงทุนภายใต้บริษัทจัดการ ตามรายละเอียดที่บริษัทจัดการจะประกาศให้ผู้ถือหน่วยทราบล่วงหน้า

8.4 วิธีการคำนวณและตัดจ่ายค่าธรรมเนียม

การคำนวณค่าธรรมเนียมการจัดการกองทุน ค่าธรรมเนียมผู้ดูแลผลประโยชน์และค่าธรรมเนียมนายทะเบียนหน่วยลงทุน จะคำนวณทุกวันโดยใช้มูลค่าทรัพย์สินทั้งหมด หักด้วยมูลค่าหนี้สินทั้งหมด เว้นแต่ค่าธรรมเนียมการจัดการ ผู้ดูแลผลประโยชน์และนายทะเบียน ณ วันที่คำนวณ ของกองทุนในแต่ละวันเป็นฐานในการคำนวณและจะเรียกเก็บจากกองทุนเป็นรายเดือน การคำนวณค่าใช้จ่ายอื่นๆตามข้อ 1 โดยกองทุนจะทยอยตัดจ่ายค่าโฆษณาตามระยะเวลาของประโยชน์ที่ได้รับ หรือบริษัทจัดการจะพิจารณากำหนดระยะเวลาที่ใช้ในการตัดจ่ายที่เหมาะสม โดยระยะเวลาดังกล่าวจะไม่เกิน 1 ปีนับตั้งแต่วันที่เกิดค่าโฆษณานั้น

การคำนวณค่าใช้จ่ายอื่นๆตามข้อ ข้อ 2 ถึง 6 จะเรียกเก็บจากกองทุนเมื่อมีค่าใช้จ่ายเกิดขึ้นตามจำนวนที่จ่ายจริง และในทางบัญชีจะตัดจ่ายเป็นค่าใช้จ่ายของกองทุนครั้งเดียวทั้งจำนวน ยกเว้นค่าใช้จ่ายตามข้อ ข้อ 3 โดยในทางบัญชีจะตัดจ่ายเป็นค่าใช้จ่ายกองทุนเป็นรายวันโดยเฉลี่ยเท่ากันทุกวันตามระยะเวลาในรอบบัญชี

สำหรับค่าใช้จ่ายอื่นๆตามข้อ 7 ถึง 17 จะเรียกเก็บจากกองทุนเมื่อมีค่าใช้จ่ายเกิดขึ้นตามจำนวนที่จ่ายจริง โดยในทางบัญชีจะตัดจ่าย

กองทุนเปิดอิสต์สปริง Indonesia Active Equity เพื่อการเลี้ยงชีพ

เป็นค่าใช้จ่ายกองทุนเป็นรายวันโดยเฉลี่ยเท่ากันทุกวันตามระยะเวลาที่จะได้รับประโยชน์จากค่าใช้จ่ายนั้นๆ ทั้งนี้การตัดจ่ายค่าใช้จ่ายดังกล่าวจะเป็นไปตามมาตรฐานการบัญชีที่กำหนดโดยสมาคมนักบัญชีและผู้สอบบัญชีรับอนุญาตแห่งประเทศไทย

สำหรับค่าใช้จ่ายอื่นๆตามข้อ 10 ในส่วนค่าใช้จ่ายบริการตรงจ่ายเงินเพื่อชำระราคาหลักทรัพย์ล่วงหน้าจากglobal custodian สำหรับกรณีการลงทุนในต่างประเทศ และค่าใช้จ่ายที่เกิดจากการผิดนัดชำระราคา (failed trade) นั้นจะเรียกเก็บจากกองทุนรวมตามที่จ่ายจริง

8.5 การเปลี่ยนแปลงค่าธรรมเนียมหรือค่าใช้จ่าย

1. ในกรณีที่บริษัทจัดการได้ดำเนินการลดค่าธรรมเนียมหรือค่าใช้จ่ายตามที่ระบุไว้ในโครงการ บริษัทจัดการจะเปิดเผยข้อมูลเรื่องดังกล่าวให้ผู้ลงทุนทราบอย่างทั่วถึงด้วยวิธีการที่เหมาะสมภายใน 3 วันทำการนับแต่วันที่ที่มีการลดค่าธรรมเนียมหรือค่าใช้จ่ายดังกล่าว เช่น เผยแพร่ข้อมูลไว้บนเว็บไซต์ของบริษัทจัดการ หรือจัดให้มีข้อมูลเรื่องดังกล่าวไว้ ณ สถานที่ในการซื้อขายหน่วยลงทุนทุกแห่งของบริษัทจัดการและผู้สนับสนุนการขายหรือรับซื้อคืนหน่วยลงทุน (ถ้ามี) เป็นต้น การลดค่าธรรมเนียมหรือค่าใช้จ่ายให้แตกต่างไปจากโครงการให้ถือว่าสำนักงานคณะกรรมการ ก.ล.ต. ให้ความเห็นชอบการแก้ไขเพิ่มเติมโครงการในเรื่องดังกล่าวเมื่อบริษัทจัดการได้ดำเนินการตามวรรคหนึ่งแล้ว

2. กรณีที่บริษัทจัดการจะเพิ่มอัตราค่าธรรมเนียมหรือค่าใช้จ่าย แต่ไม่เกินอัตราสูงสุดตามที่ระบุไว้ในโครงการ บริษัทจัดการจะเปิดเผยข้อมูลเรื่องดังกล่าวให้ผู้ลงทุนทราบล่วงหน้าไม่น้อยกว่า 3 วันทำการก่อนการเรียกเก็บค่าธรรมเนียมหรือค่าใช้จ่ายเพิ่มขึ้น โดยติดประกาศดังกล่าวไว้ที่ทำการของบริษัทจัดการและผู้สนับสนุนการขายหรือรับซื้อคืน และประกาศในเว็บไซต์ของบริษัทจัดการ หรือช่องทางอื่นใดที่บริษัทจัดการกำหนด

3. กรณีที่บริษัทจัดการจะเพิ่มอัตราค่าธรรมเนียมหรือค่าใช้จ่ายเกินอัตราสูงสุดของค่าธรรมเนียมหรือค่าใช้จ่ายเดิมตามที่ระบุไว้ในโครงการ ทั้งนี้ ในรอบระยะเวลาอันหลัง 1 ปี นับแต่วันที่บริษัทจัดการจะขึ้นค่าธรรมเนียมหรือค่าใช้จ่ายดังกล่าว บริษัทจัดการจะดำเนินการ ดังต่อไปนี้

3.1 กรณีที่การเรียกเก็บค่าธรรมเนียมหรือค่าใช้จ่ายเพิ่มขึ้นไม่เกินกว่าอัตราร้อยละ 5 ของอัตราขั้นสูงสุดดังกล่าว บริษัทจัดการจะแจ้งให้ผู้ลงทุนทราบล่วงหน้าไม่น้อยกว่า 60 วันก่อนการเรียกเก็บค่าธรรมเนียมหรือค่าใช้จ่ายเพิ่มขึ้นดังกล่าว โดยติดประกาศดังกล่าวไว้ที่ทำการของบริษัทจัดการและผู้สนับสนุนการขายหรือรับซื้อคืน และประกาศในเว็บไซต์ของบริษัทจัดการ หรือช่องทางอื่นใดที่บริษัทจัดการกำหนด

3.2 กรณีที่การเรียกเก็บค่าธรรมเนียมหรือค่าใช้จ่ายเพิ่มขึ้นเกินกว่าอัตราร้อยละ 5 ของอัตราขั้นสูงสุดดังกล่าว บริษัทจัดการต้องได้รับมติพิเศษ

ทั้งนี้ การเปลี่ยนแปลง ตามข้อ 3 บริษัทจัดการจะต้องแจ้งให้สำนักงานคณะกรรมการ ก.ล.ต. ทราบภายใน 15 วัน นับแต่วันเปลี่ยนแปลงค่าธรรมเนียมหรือค่าใช้จ่ายดังกล่าว

9. เครื่องมือบริหารความเสี่ยงสภาพคล่องของกองทุนรวม

- เครื่องมือการกำหนดให้ผู้ลงทุนเป็นผู้รับภาระค่าใช้จ่าย

ค่าธรรมเนียมการขายคืนที่ไม่เป็นไปตามปริมาณหรือระยะเวลาที่กำหนด (liquidity fee) :

กองทุนรวมทั่วไป

อัตราค่าธรรมเนียม liquidity fee ไม่เกินร้อยละ (ของมูลค่าหน่วยลงทุน) : 2.00

รายละเอียดเพิ่มเติม :

ระดับมูลค่าการขายคืนหน่วยลงทุนหรือสับเปลี่ยนหน่วยลงทุนออก ไม่ต่ำกว่าร้อยละ 15 ของมูลค่าทรัพย์สินสุทธิของกองทุน และ / หรือ ระยะเวลาการถือครองหน่วยลงทุนไม่เกินกว่า 30 วัน

หลักเกณฑ์และเงื่อนไข

กองทุนเปิดอีควิตี้สปริง Indonesia Active Equity เพื่อการเลี้ยงชีพ

บริษัทจัดการจะพิจารณาเรียกเก็บ Liquidity Fee ในอัตราสูงสุดไม่เกินร้อยละ 2 ของมูลค่าหน่วยลงทุน โดยบริษัทจัดการจะเปิดเผยอัตรา Liquidity Fee ที่เรียกเก็บจริง รวมถึงระดับมูลค่าการขายคืนหน่วยลงทุนหรือสับเปลี่ยนหน่วยลงทุนออก และหรือระยะเวลาการถือครองหน่วยลงทุนที่จะเรียกเก็บค่าธรรมเนียมนี้ในหนังสือชี้ชวนส่วนข้อมูลกองทุนรวม และ/หรือทางเว็บไซต์ของบริษัทจัดการหรือผ่านทางช่องทางอื่นที่บริษัทจัดการกำหนด

ข้อสงวนสิทธิ์

- บริษัทจัดการขอสงวนสิทธิ์เปลี่ยนแปลงอัตรา Liquidity Fee ที่เรียกเก็บจริงได้ตามดุลยพินิจของบริษัทจัดการ แต่ไม่เกินอัตราสูงสุดที่กำหนดไว้ในโครงการ รวมถึงการเปลี่ยนแปลงระดับมูลค่าการขายคืนหน่วยลงทุนหรือสับเปลี่ยนออก และหรือระยะเวลาการถือครองหน่วยลงทุนที่จะเรียกเก็บค่าธรรมเนียมนี้ได้ตามดุลยพินิจของบริษัทจัดการ แต่ไม่ต่ำกว่ามูลค่าการขายคืนหรือสับเปลี่ยนหน่วยลงทุนออก และ/หรือ ไม่เกินกว่าระยะเวลาถือครองที่กำหนดไว้ในโครงการ โดยบริษัทจัดการจะเปิดเผยในหนังสือชี้ชวนส่วนข้อมูลกองทุนรวมและเว็บไซต์ของบริษัทจัดการหรือผ่านทางช่องทางอื่นที่บริษัทจัดการกำหนด
- บริษัทจัดการขอสงวนสิทธิ์ที่กำหนดรายละเอียดหลักเกณฑ์และ/หรือเงื่อนไข และอัตรา Liquidity Fee ที่แตกต่างกันตามระยะเวลาการถือครองหน่วยลงทุน และ/หรือมูลค่าการขายคืนหน่วยลงทุนหรือสับเปลี่ยนหน่วยลงทุนออกได้
- บริษัทจัดการขอสงวนสิทธิ์ที่จะนำข้อมูลของหน่วยลงทุนทุกชนิด(ถ้ามี)มาใช้ในการพิจารณาและหรือตัดสินใจเรื่องต่าง ๆ ที่เกี่ยวข้องกับการใช้เครื่องมือ Liquidity Fee ในวันทำการนั้น

การพิจารณาใช้เครื่องมือ

- บริษัทจัดการจะเป็นผู้ใช้ดุลพินิจพิจารณาเลือกใช้ Liquidity fee ที่แตกต่างกันในแต่ละวันทำการที่มีการใช้เครื่องมือนี้
- บริษัทจัดการจะพิจารณาเรียกเก็บ Liquidity Fee โดยมีหลักการในการพิจารณาเป็นไปตามนโยบายและแนวทางที่บริษัทจัดการกำหนด โดยพิจารณาจากปัจจัยต่าง ๆ ที่เกี่ยวข้อง ได้แก่

- 1) ต้นทุนและค่าใช้จ่ายจากการซื้อขายทรัพย์สินของกองทุนรวม (transaction costs) เช่น bid-ask spread ที่เปลี่ยนแปลงไปจากการซื้อขายทรัพย์สินต้นทุนและค่าใช้จ่ายในการรักษาสัดส่วนการลงทุน และ/หรือ ต้นทุนและค่าใช้จ่ายที่ถูกเรียกเก็บจากกองทุนรวมปลายทาง (กรณี feeder fund หรือ fund of funds) รวมถึงต้นทุนและค่าใช้จ่ายอื่นที่เกี่ยวข้อง เป็นต้น
- 2) ต้นทุนและค่าใช้จ่ายการทำธุรกรรม REPO เพื่อเสริมสภาพคล่องรองรับธุรกรรมขนาดใหญ่ (ถ้ามี) และ/หรือ ต้นทุนในการปรับใช้ตราสารอนุพันธ์เพื่อป้องกันความเสี่ยง
- 3) ระดับมูลค่าการขายคืนหน่วยลงทุนหรือสับเปลี่ยนหน่วยลงทุนออก และหรือระยะเวลาการถือครองหน่วยลงทุนของผู้ถือหน่วยลงทุนที่สอดคล้องกับนโยบายการถือครองหลักทรัพย์
- 4) สภาพคล่องของกองทุนรวม เช่น สภาพคล่องของทรัพย์สินที่กองทุนถือครอง
- 5) พอร์ตการลงทุน นโยบายการลงทุน ตลอดจนสถานะตลาดของทรัพย์สินที่ลงทุน
- 6) ปัจจัยอื่น ๆ ที่อาจเกิดขึ้นในอนาคต ที่มีผลกระทบต่อสภาพคล่องของหลักทรัพย์ที่กองทุนรวมลงทุน

โดยบริษัทจัดการอาจพิจารณาใช้ข้อมูลประมาณการภายใต้ข้อเท็จจริงที่มีอยู่และหรือสมมติฐานและหรือการประเมินจากปัจจัยที่เกี่ยวข้องเท่าที่สามารถทำได้เพื่อให้สามารถดำเนินการได้ภายในเวลาและเงื่อนไข ณ ขณะนั้น ๆ

- ในกรณีที่มีการใช้เครื่องมือ Liquidity Fee นี้ บริษัทจัดการสามารถเรียกเก็บ Liquidity Fee เพิ่มเติมจากการปรับมูลค่าทรัพย์สินสุทธิด้วยสูตรการคำนวณที่สะท้อนต้นทุนในการซื้อขายทรัพย์สินของกองทุนรวม (swing pricing) (ถ้ามี) หรือการเพิ่มค่าธรรมเนียมการขายหน่วยลงทุนที่สะท้อนต้นทุนในการซื้อขายทรัพย์สินของกองทุนรวม (anti-dilution levies – ADLs) (ถ้ามี) และสามารถใช้ร่วมกับเครื่องมือในการบริหารความเสี่ยงสภาพคล่องอื่นได้
- ในกรณีที่มีการใช้เครื่องมือ Liquidity Fee นี้ เงินจาก Liquidity Fee ที่เรียกเก็บได้จะนำกลับเข้ากองทุน อย่างไรก็ตามการใช้เครื่องมือนี้มีวัตถุประสงค์เพื่อบรรเทาผลกระทบทางลบที่อาจเกิดขึ้นกับผู้ถือหน่วยลงทุนที่ยังคงลงทุนในกองทุนต่อไป เครื่องมือนี้ไม่ได้มีวัตถุประสงค์เพื่อสร้างผลตอบแทนให้กองทุนแต่อย่างใด

กองทุนรวม feeder fund และ fund of funds เมื่อกองทุนปลายทางมีการใช้ liquidity fee บริษัทจัดการจะพิจารณาดำเนินการให้สอดคล้องกับกองทุนปลายทาง

รายละเอียดเพิ่มเติม :

เมื่อกองทุนปลายทางใช้ liquidity fee บริษัทจัดการจะดำเนินการให้สอดคล้องกับกองทุนปลายทาง ตามข้อมูลที่ได้รับจากกองทุนปลายทาง โดยจะเรียกเก็บตามสัดส่วนจากการขายคืนหน่วยลงทุนหรือสับเปลี่ยนออกที่ หรือเป็นไปตามดุลยพินิจของบริษัทจัดการ โดยคำนึงถึงประโยชน์ของกองทุนและผู้ถือหน่วยลงทุนเป็นสำคัญ ซึ่งจะดำเนินการตามภายใต้หัวข้อกองทุนรวมทั่วไป และเป็นไปตามที่ประกาศที่เกี่ยวข้องกำหนด

การปรับมูลค่าทรัพย์สินสุทธิด้วยสูตรการคำนวณที่สะท้อนต้นทุนในการซื้อขายทรัพย์สินของกองทุนรวม (swing pricing) :

กองทุนเปิดอีสท์สปริง Indonesia Active Equity เพื่อการเลี้ยงชีพ

กองทุนรวมทั่วไป

อัตราสูงสุดไม่เกินร้อยละ : 2.00 ของมูลค่าหน่วยลงทุน

ด้วยวิธีปฏิบัติ : Full swing pricing , Partial swing pricing

รายละเอียดเพิ่มเติม :

หลักเกณฑ์และเงื่อนไข

- บริษัทจัดการจะกำหนดอัตรา swing factor สูงสุดไม่เกินร้อยละ 2 ของมูลค่าหน่วยลงทุน และบริษัทจัดการจะพิจารณาเลือกใช้ Swing Pricing ที่เป็น Full Swing Pricing หรือ Partial Swing Pricing ตามดุลยพินิจของบริษัทจัดการ โดยคำนึงถึงประโยชน์ของกองทุนและผู้ถือหน่วยลงทุนเป็นสำคัญ

- swing factor มีหลักการในการพิจารณาเป็นไปตามนโยบายและแนวทางที่บริษัทจัดการกำหนด โดยพิจารณาจากปัจจัยต่างๆ ที่เกี่ยวข้อง ได้แก่

1. ต้นทุนและค่าใช้จ่ายจากการซื้อขายทรัพย์สินของกองทุนรวม (transaction costs) เช่น bid-ask spread ที่เปลี่ยนแปลงไปจากการซื้อขายทรัพย์สินต้นตุนและค่าใช้จ่ายในการรักษาสัดส่วนการลงทุน และ/หรือ ต้นทุนและค่าใช้จ่ายที่ถูกเรียกเก็บจากกองทุนรวมปลายทาง (กรณี feeder fund หรือ fund of funds) รวมถึงต้นทุนและ/หรือค่าใช้จ่ายอื่นที่เกี่ยวข้อง เป็นต้น

2. ต้นทุนและค่าใช้จ่ายการทำธุรกรรม REPO เพื่อเสริมสภาพคล่องรองรับธุรกรรมขนาดใหญ่ (ถ้ามี) และ/หรือ ต้นทุนในการปรับใช้ตราสารอนุพันธ์เพื่อป้องกันความเสี่ยง

3. ปัจจัยอื่น ๆ ที่อาจเกิดขึ้นในอนาคต ที่มีผลกระทบต่อสภาพคล่องของหลักทรัพย์ที่กองทุนรวมลงทุน

ทั้งนี้ บริษัทจัดการอาจพิจารณาใช้ข้อมูลประมาณการภายใต้ข้อเท็จจริงที่มีอยู่และหรือสมมติฐานและหรือการประเมินจากปัจจัยที่เกี่ยวข้องเท่าที่สามารถทำได้เพื่อให้สามารถดำเนินการได้ภายในเวลาและเงื่อนไข ณ ขณะนั้น ๆ

- Swing Thresholds มีหลักการในการพิจารณาเป็นไปตามนโยบายและแนวทางที่บริษัทจัดการกำหนด โดยพิจารณาจากปัจจัยต่าง ๆ ที่เกี่ยวข้อง ได้แก่

1. สภาพคล่องของกองทุนรวม เช่น สภาพคล่องของทรัพย์สินที่กองทุนถือครอง

2. พอร์ตการลงทุน นโยบายการลงทุน ตลอดจนสถานะตลาดของทรัพย์สินที่ลงทุน

3. ปัจจัยอื่น ๆ ที่อาจเกิดขึ้นในอนาคต ที่มีผลกระทบต่อสภาพคล่องของหลักทรัพย์ที่กองทุนรวมลงทุน

ทั้งนี้ บริษัทจัดการอาจพิจารณาใช้ข้อมูลประมาณการภายใต้ข้อเท็จจริงที่มีอยู่และหรือสมมติฐานและหรือการประเมินจากปัจจัยที่เกี่ยวข้องเท่าที่สามารถทำได้เพื่อให้สามารถดำเนินการได้ภายในเวลาและเงื่อนไข ณ ขณะนั้น ๆ

- ณ ขณะใดขณะหนึ่ง บริษัทจัดการ จะไม่ใช้ Swing Pricing พร้อมกับ Anti-dilution levies – ADL แต่สามารถเข้าร่วมกับเครื่องมือในการบริหารความเสี่ยงสภาพคล่องอื่นได้

ข้อสงวนสิทธิ์

- บริษัทจัดการขอสงวนสิทธิ์ที่จะนำข้อมูลของหน่วยลงทุนทุกชนิด(ถ้ามี)มาใช้ในการพิจารณาและหรือตัดสินใจเรื่องต่าง ๆ ที่เกี่ยวข้องกับการใช้เครื่องมือ Swing Pricing ในวันทำการนั้น

- บริษัทจัดการขอสงวนสิทธิ์เปลี่ยนแปลงอัตรา swing factor ที่เรียกเก็บจริง ได้ตามดุลยพินิจของบริษัทจัดการ แต่ไม่เกินอัตราสูงสุดที่กำหนดไว้ในโครงการ

- บริษัทจัดการขอสงวนสิทธิ์ที่จะนำค่าซื้อหน่วยลงทุนที่ชำระเงินด้วยเช็ค รวมเข้าเป็นยอดซื้อหน่วยลงทุนในวันทำการที่มีการใช้เครื่องมือ swing pricing และบริษัทจัดการจะนำยอดซื้อหน่วยลงทุนดังกล่าวไปใช้ในการพิจารณาและหรือตัดสินใจเรื่องต่าง ๆ ที่เกี่ยวข้องกับการใช้เครื่องมือ swing pricing ในวันทำการนั้น ทั้งนี้บริษัทจัดการขอสงวนสิทธิ์ที่จะไม่เปลี่ยนแปลงการดำเนินการใด ๆ ที่ได้ดำเนินการหรือตัดสินใจไปแล้วที่เกี่ยวข้องกับการใช้เครื่องมือ swing pricing ในวันทำการนั้น แม้หากภายหลังปรากฏว่าเช็คค่าซื้อหน่วยลงทุนทั้งหมดหรือบางส่วนในวันทำการนั้นไม่สามารถเรียกเก็บเงินได้และรายการซื้อหน่วยลงทุนที่ชำระด้วยเช็คที่เรียกเก็บไม่ได้นั้น ไม่ได้รับการจัดสรรหน่วยลงทุน ซึ่งเป็นไปตามดุลยพินิจของบริษัทจัดการ

การพิจารณาใช้เครื่องมือ

- บริษัทจัดการจะเป็นผู้ใช้ดุลยพินิจพิจารณาเลือกใช้ Swing Pricing ที่แตกต่างกันในแต่ละวันทำการ ที่มีการใช้เครื่องมือนี้

- ในกรณีที่บริษัทจัดการพิจารณาใช้ partial swing pricing จะเป็นการใช้เฉพาะวันทำการซื้อขายใดที่สัดส่วนของมูลค่าซื้อขายหน่วยลงทุนสุทธิของกองทุนเทียบกับมูลค่าทรัพย์สินสุทธิทั้งหมดของกองทุนมีค่าเกินกว่า swing threshold ที่บริษัทจัดการกำหนด โดยที่มูลค่าซื้อขายหน่วยลงทุนสุทธิของกองทุนคำนวณจากมูลค่าการซื้อหน่วยลงทุน (subscription) บวกมูลค่าการสับเปลี่ยนหน่วยลงทุนเข้า (switch in) หักด้วยมูลค่าการขายคืนหน่วยลงทุน (redemption) และหักด้วยมูลค่าการสับเปลี่ยนหน่วยลงทุนออก (switch out)

ทั้งนี้ รายละเอียดวิธีการคำนวณเป็นไปตามวิธีที่บริษัทจัดการกำหนด

กองทุนเปิดอีสท์สปริง Indonesia Active Equity เพื่อการเลี้ยงชีพ

กองทุนรวม feeder fund และ fund of funds เมื่อกองทุนปลายทางมีการใช้ swing pricing บริษัทจัดการจะพิจารณาดำเนินการให้สอดคล้องกับกองทุนปลายทาง

รายละเอียดเพิ่มเติม :

เมื่อกองทุนปลายทางใช้ swing pricing บริษัทจัดการจะดำเนินการให้สอดคล้องกับกองทุนปลายทาง ตามข้อมูลที่ได้รับจากกองทุนปลายทาง โดยใช้หลักการ best effort ซึ่งเป็นไปตามดุลพินิจของบริษัทจัดการ และคำนึงถึงประโยชน์ของกองทุนและผู้ถือหน่วยลงทุนเป็นสำคัญ โดยดำเนินการตามภายใต้หัวข้อกองทุนรวมทั่วไป และเป็นไปตามที่ประกาศที่เกี่ยวข้องกำหนด

ค่าธรรมเนียมการซื้อขายหน่วยลงทุนที่สะท้อนต้นทุนในการซื้อขายทรัพย์สินของกองทุนรวม (Anti-Dilution Levies - ADLs) :

กองทุนรวมทั่วไป

อัตราสูงสุดไม่เกินร้อยละ : 2.00 ของมูลค่าหน่วยลงทุน

รายละเอียดเพิ่มเติม :

หลักเกณฑ์และเงื่อนไข

- บริษัทจัดการจะพิจารณาเรียกเก็บ ADLs ในอัตราสูงสุดไม่เกินร้อยละ 2 ของมูลค่าหน่วยลงทุน

- บริษัทจัดการจะพิจารณาเรียกเก็บ ADLs โดยมีหลักการในการพิจารณาเป็นไปตามนโยบายและแนวทางที่บริษัทจัดการกำหนด โดยจะอยู่ภายใต้กฎระเบียบและหรือประกาศและหรือแนวทางปฏิบัติของสำนักงาน ก.ล.ต.และหรือสมาคมบริษัทจัดการลงทุนและหรือหน่วยงานที่มีอำนาจอื่น ทั้งนี้ การกำหนด ADLs factor จะคำนึงถึงปัจจัยที่เกี่ยวข้อง ได้แก่

1) ต้นทุนและค่าใช้จ่ายจากการซื้อขายทรัพย์สินของกองทุนรวม (transaction costs) เช่น bid-ask spread ที่เปลี่ยนแปลงไปจากการซื้อขายทรัพย์สินต้นทุนและค่าใช้จ่ายในการรักษาสัดส่วนการลงทุน และ/หรือ ต้นทุนและค่าใช้จ่ายที่ถูกเรียกเก็บจากกองทุนรวมปลายทาง (กรณี feeder fund หรือ fund of funds) รวมถึงต้นทุนและค่าใช้จ่ายอื่นที่เกี่ยวข้อง เป็นต้น

2) ต้นทุนและค่าใช้จ่ายการทำธุรกรรม REPO เพื่อเสริมสภาพคล่องรองรับธุรกรรมขนาดใหญ่ (ถ้ามี) และ/หรือ ต้นทุนในการปรับใช้ตราสารอนุพันธ์เพื่อป้องกันความเสี่ยง

3) ปัจจัยอื่น ๆ ที่อาจเกิดขึ้นในอนาคต ที่มีผลกระทบต่อสภาพคล่องของหลักทรัพย์ที่กองทุนรวมลงทุน

ทั้งนี้ บริษัทจัดการอาจพิจารณาใช้ข้อมูลประมาณการภายใต้ข้อเท็จจริงที่มีอยู่และหรือสมมติฐานและหรือการประเมินจากปัจจัยที่เกี่ยวข้องเท่าที่สามารถทำได้เพื่อให้สามารถดำเนินการได้ภายในเวลาและเงื่อนไข ณ ขณะนั้น ๆ

- การกำหนด ADLs threshold มีหลักการในการพิจารณาเป็นไปตามนโยบายและแนวทางที่บริษัทจัดการกำหนด โดยบริษัทจัดการจะคำนึงถึงปัจจัยที่เกี่ยวข้องที่เกี่ยวข้อง ได้แก่

1) สภาพคล่องของกองทุนรวม เช่น สภาพคล่องของทรัพย์สินที่กองทุนถือครอง

2) พอร์ตการลงทุน นโยบายการลงทุน ตลอดจนสถานะตลาดของทรัพย์สินที่ลงทุน

3) ปัจจัยอื่น ๆ ที่อาจเกิดขึ้นในอนาคต ที่มีผลกระทบต่อสภาพคล่องของหลักทรัพย์ที่กองทุนรวมลงทุน

ทั้งนี้บริษัทจัดการอาจพิจารณาใช้ ข้อมูลประมาณการภายใต้ข้อเท็จจริงที่มีอยู่และหรือสมมติฐานและหรือการประเมินจากปัจจัยที่เกี่ยวข้องเท่าที่สามารถทำได้เพื่อให้สามารถดำเนินการได้ภายในเวลาและเงื่อนไข ณ ขณะนั้น ๆ

- ณ ขณะใดขณะหนึ่ง บริษัทจัดการ จะไม่ใช่ ADLs พร้อมกับ Swing Pricing แต่สามารถใช้ร่วมกับเครื่องมือในการบริหารความเสี่ยงสภาพคล่องอื่นได้

ข้อสงวนสิทธิ์

- บริษัทจัดการขอสงวนสิทธิ์ที่จะนำข้อมูลของหน่วยลงทุนทุกชนิด(ถ้ามี) มาใช้ในการพิจารณาและหรือตัดสินใจเรื่องต่าง ๆ ที่เกี่ยวข้องกับการใช้เครื่องมือ ADLs ในวันทำการนั้น

- บริษัทจัดการขอสงวนสิทธิ์ที่จะนำค่าซื้อหน่วยลงทุนที่ชำระเงินด้วยเช็ค รวมเข้าเป็นยอดซื้อหน่วยลงทุนในวันทำการที่มีการใช้เครื่องมือ ADLs และบริษัทจัดการจะนำยอดซื้อหน่วยลงทุนดังกล่าวไปใช้ในการพิจารณาและหรือตัดสินใจเรื่องต่าง ๆ ที่เกี่ยวข้องกับการใช้เครื่องมือ ADLs ในวันทำการนั้น ทั้งนี้บริษัทจัดการขอสงวนสิทธิ์ที่จะไม่เปลี่ยนแปลงการดำเนินการใด ๆ ที่ได้ดำเนินการหรือตัดสินใจไปแล้วที่เกี่ยวข้องกับการใช้เครื่องมือ ADLs ในวันทำการนั้น แม้หากภายหลังปรากฏว่าเช็คค่าซื้อหน่วยลงทุนทั้งหมดหรือบางส่วนของวันทำการนั้นไม่สามารถเรียกเก็บเงินได้และรายการซื้อหน่วยลงทุนที่ชำระด้วยเช็คที่เรียกเก็บไม่ได้นั้น ไม่ได้รับการจัดสรรหน่วยลงทุน ซึ่งเป็นไปตามดุลพินิจของบริษัทจัดการ

- บริษัทจัดการขอสงวนสิทธิ์ที่จะเรียกเก็บ Anti-dilution levies – ADLs จากผู้ที่ทำรายการซื้อหน่วยลงทุนและสับเปลี่ยนหน่วยลงทุนเข้า หรือขายคืนหน่วยลงทุนและสับเปลี่ยนหน่วยลงทุนออก เพียงฝั่งใดฝั่งหนึ่งที่เกิน ADLs threshold ที่บริษัทกำหนดไว้ รวมถึงบริษัทจัดการขอสงวนสิทธิ์ที่จะพิจารณากำหนดอัตราการเรียกเก็บ ADLs ที่แตกต่างกันได้ และขอสงวนสิทธิ์ที่จะมีข้อกำหนดเพิ่มเติมในการเรียกเก็บเฉพาะรายที่ทำรายการซื้อหน่วยลงทุนและสับเปลี่ยนหน่วยลงทุนเข้า หรือขายคืนหน่วยลงทุนและสับเปลี่ยนหน่วยลงทุนออกในปริมาณมากตามแนวทางที่บริษัทจัดการจะกำหนดได้

กองทุนเปิดอิสต์สปริง Indonesia Active Equity เพื่อการเลี้ยงชีพ

- บริษัทจัดการขอสงวนสิทธิเปลี่ยนแปลงอัตรา ADLs ที่เรียกเก็บจริง ได้ตามดุลยพินิจของบริษัทจัดการ แต่ไม่เกินอัตราสูงสุดที่กำหนดไว้ในโครงการ โดยบริษัทจัดการจะเปิดเผยในหนังสือชี้ชวนส่วนข้อมูลกองทุนรวมและ/หรือเว็บไซต์ของบริษัทจัดการ หรือผ่านทางช่องทางอื่นที่บริษัทจัดการกำหนด

การพิจารณาใช้เครื่องมือ

- บริษัทจัดการจะเป็นผู้ใช้ดุลยพินิจพิจารณาเลือกใช้การเรียกเก็บ ADLs ที่แตกต่างกันในแต่ละวันทำการที่มีการใช้เครื่องมือนี้
- บริษัทจัดการอาจพิจารณาเรียกเก็บ ADLs โดยจะเป็นการใช้เฉพาะวันทำการซื้อขายใดที่สัดส่วนของมูลค่าซื้อขายหน่วยลงทุนสุทธิของกองทุนเทียบกับ มูลค่าทรัพย์สินสุทธิทั้งหมดของกองทุน มีค่าเกินกว่า ADLs threshold ที่บริษัทจัดการกำหนด โดยที่มูลค่าซื้อขายหน่วยลงทุนสุทธิของกองทุนคำนวณจากมูลค่าการซื้อหน่วยลงทุน (subscription) บวกมูลค่าการสับเปลี่ยนหน่วยลงทุนเข้า (switch in) หักด้วยมูลค่าการขายคืนหน่วยลงทุน (redemption) และหักด้วยมูลค่าการสับเปลี่ยนหน่วยลงทุนออก (switch out)

ทั้งนี้ รายละเอียดวิธีการคำนวณเป็นไปตามวิธีที่บริษัทจัดการกำหนด

- บริษัทจัดการกำหนด ADLs Threshold โดยใช้ข้อมูลดังต่อไปนี้

- 1) มูลค่าการซื้อหน่วยลงทุนและสับเปลี่ยนเข้ามากกว่ามูลค่าการขายคืนหน่วยลงทุนและสับเปลี่ยนออก
- 2) มูลค่าการซื้อหน่วยลงทุนและสับเปลี่ยนเข้าน้อยกว่ามูลค่าการขายคืนหน่วยลงทุนและสับเปลี่ยน ออก

ทั้งบริษัทจัดการอาจพิจารณากำหนด ADLs Threshold (1) และ (2) ในระดับที่ต่างกัน

- ในกรณีที่มีการใช้เครื่องมือ ADLs นี้ ADLs ที่เรียกเก็บได้จะนำกลับเข้ากองทุน อย่างไรก็ตามการใช้เครื่องมือนี้มีวัตถุประสงค์เพื่อบรรเทาผลกระทบทางลบที่อาจเกิดขึ้นกับผู้ถือหน่วยที่ยังคงลงทุนในกองทุนต่อไป เครื่องมือนี้ไม่ได้มีวัตถุประสงค์เพื่อสร้างผลตอบแทนให้กองทุนแต่อย่างใด

กองทุนรวม feeder fund และ fund of funds เมื่อกองทุนปลายทางมีการใช้ ADLs บริษัทจัดการจะพิจารณาดำเนินการให้สอดคล้องกับกองทุนปลายทาง

รายละเอียดเพิ่มเติม :

เมื่อกองทุนปลายทางใช้ ADLs บริษัทจัดการจะดำเนินการให้สอดคล้องกับกองทุนปลายทาง ตามข้อมูลที่ได้รับจาก กองทุนปลายทาง โดยจะเรียกเก็บตามสัดส่วนจากการทำรายการซื้อหน่วยลงทุนและสับเปลี่ยนหน่วยลงทุนเข้า หรือขายคืนหน่วยลงทุนและสับเปลี่ยนหน่วยลงทุนออก หรือเป็นไปตามดุลยพินิจของบริษัทจัดการ และคำนึงถึงประโยชน์ของกองทุนและผู้ถือหน่วยลงทุนเป็นสำคัญ โดยดำเนินการตามภายใต้หัวข้อกองทุนรวมทั่วไป และเป็นไปตามที่ประกาศที่เกี่ยวข้องกำหนด

- การกำหนดเงื่อนไขหรือข้อจำกัดในการรับคำสั่งขายคืนหน่วยลงทุน

ระยะเวลาที่ต้องแจ้งล่วงหน้าก่อนการขายคืนหน่วยลงทุน (notice period) :

กองทุนรวมทั่วไป

เมื่อผู้ถือหน่วยลงทุนต้องการไถ่ถอนหน่วยลงทุนมูลค่าเกินกว่า : 15.00 % ของมูลค่าทรัพย์สินสุทธิ

จะต้องแจ้งบริษัทจัดการล่วงหน้าเป็นเวลา : 3 วันทำการ

รายละเอียดเพิ่มเติม :

หลักเกณฑ์และเงื่อนไข

- บริษัทจัดการจะกำหนดระยะเวลาที่ผู้ถือหน่วยลงทุนต้องแจ้งล่วงหน้าก่อนการไถ่ถอนหน่วยลงทุน (Notice period) ได้ตามดุลยพินิจของบริษัทจัดการ แต่ไม่เกิน Notice period สูงสุดที่กำหนดไว้ในโครงการ รวมถึงแจ้งมูลค่าการไถ่ถอนหน่วยลงทุนที่เรียกเก็บจริงได้ตามดุลยพินิจของบริษัทจัดการ แต่ไม่ต่ำกว่ามูลค่าขั้นต่ำที่กำหนดไว้ในโครงการโดยบริษัทจัดการจะเปิดเผยในหนังสือชี้ชวนส่วนข้อมูลกองทุนรวมและ/หรือเว็บไซต์ของบริษัทจัดการหรือผ่านทางช่องทางอื่นที่บริษัทจัดการกำหนด

- บริษัทจัดการอาจใช้ Notice period ร่วมกับเครื่องมือในการบริหารความเสี่ยงสภาพคล่องอื่น ได้แก่ Liquidity Fee, Swing pricing, ADLs, Redemption Gate, Side pocket, Suspension of Dealings และหรือเครื่องมืออื่น ๆ โดยพิจารณาจากสภาพคล่อง และ/หรือตลอดจนสถานะตลาดของทรัพย์สินที่ลงทุนในขณะนั้น ว่าการใช้ Notice period เพียงเครื่องมือเดียวอาจไม่เพียงพอในการแก้ไขปัญหาสภาพคล่องของกองทุน ซึ่งอาจต้องใช้ร่วมกับเครื่องมือในการบริหารความเสี่ยงสภาพคล่องอื่น ได้แก่ Liquidity Fee, Swing pricing, ADLs ในสถานการณ์ที่เห็นว่าต้องชดเชยต้นทุนที่เพิ่มขึ้นเนื่องจากการขายในปริมาณที่มากหรือราคาที่ไม่เหมาะสม และหรืออาจต้องใช้ร่วมกับเครื่องมือในการบริหารความเสี่ยงสภาพคล่อง อื่น ได้แก่ Redemption Gate ในกรณีที่ได้รับชำระค่าขายหลักทรัพย์สินไม่ทันหรือไม่เพียงพอต่อการไถ่ถอน เพื่อเป็นการชะลอการไถ่ถอนหน่วยลงทุน และหรืออาจต้องใช้ร่วมกับเครื่องมือ Side pocket เมื่อตราสารผิดนัดชำระหนี้ หรือไม่สามารถจำหน่ายได้ด้วย

กองทุนเปิดอิสต์สปริง Indonesia Active Equity เพื่อการเลี้ยงชีพ

ราคาที่เหมาะสมหรืออาจต้องใช้ร่วมกับเครื่องมือในการบริหารความเสี่ยงสภาพคล่อง อันได้แก่ Suspension of Dealings เมื่อมีการกระทบต่อสภาพคล่องโดยรวมของกองทุน และการใช้ Suspension of Dealings จะเป็นประโยชน์ต่อกองทุนและผู้หน่วยลงทุนที่ยังคงอยู่ในกองทุนเป็นสำคัญ

ข้อสงวนสิทธิ์

- ในกรณีที่มีการใช้ Notice period และมีเหตุที่ทำให้ต้องใช้เครื่องมืออื่นด้วย บริษัทจัดการขอสงวนสิทธิ์ที่จะปฏิบัติตามคำสั่งที่ได้จาก Notice period นั้นเช่นเดียวกับคำสั่งที่ได้ตามปกติในวันที่ทำรายการด้วย ทั้งนี้ บริษัทจัดการอาจพิจารณาใช้ Notice period ร่วมกับเครื่องมืออื่น ได้แก่ Liquidity Fee, Swing pricing, ADLs, Redemption Gate, Side pocket, Suspension of Dealings และหรือเครื่องมืออื่น ๆ
- บริษัทจัดการขอสงวนสิทธิ์เปลี่ยนแปลง กำหนดระยะเวลาที่ผู้ถือหน่วยลงทุนต้องแจ้งล่วงหน้าก่อนการไถ่ถอนหน่วยลงทุน (Notice period) รวมถึงการเปลี่ยนแปลงมูลค่าการไถ่ถอนหน่วยลงทุนได้ตามดุลยพินิจของบริษัทจัดการ แต่ไม่เกิน Notice period สูงสุดที่กำหนดไว้ในโครงการและไม่ต่ำกว่ามูลค่าขั้นต่ำที่กำหนดไว้ในโครงการ โดยบริษัทจัดการจะเปิดเผยในหนังสือชี้ชวนส่วนข้อมูลกองทุนรวมและเว็บไซต์ของบริษัทจัดการหรือผ่านทางช่องทางอื่นที่บริษัทจัดการกำหนด
- บริษัทจัดการขอสงวนสิทธิ์ที่จะนำข้อมูลของหน่วยลงทุนทุกชนิด(ถ้ามี)มาใช้ในการพิจารณาและหรือตัดสินใจเรื่องต่าง ๆ ที่เกี่ยวข้องกับการใช้เครื่องมือ Notice period ในวันทำการนั้น

การพิจารณาใช้เครื่องมือ

- บริษัทจัดการจะเป็นผู้ใช้ดุลพินิจพิจารณาเลือกใช้ Notice period ที่แตกต่างกันในแต่ละวันทำการที่มีการใช้เครื่องมือนี้
- บริษัทจัดการอาจพิจารณาใช้และกำหนดระยะเวลา Notice period โดยมีหลักการในการพิจารณาเป็นไปตามนโยบายและแนวทางที่บริษัทจัดการกำหนด โดยพิจารณาจากปัจจัยต่าง ๆ ที่เกี่ยวข้อง ได้แก่
 - 1) สภาพคล่องของกองทุนรวม เช่น สภาพคล่องของทรัพย์สินที่กองทุนถือครอง
 - 2) พอร์ตการลงทุน นโยบายการลงทุน ตลอดจนสถานะตลาดของทรัพย์สินที่ลงทุน
 - 3) ปัจจัยอื่น ๆ ที่อาจเกิดขึ้นในอนาคต ที่มีผลกระทบต่อสภาพคล่องของหลักทรัพย์สินที่กองทุนรวมลงทุนทั้งนี้ บริษัทจัดการอาจพิจารณาใช้ข้อมูลประมาณการภายใต้ข้อเท็จจริงที่มีอยู่และหรือสมมติฐานและหรือการประเมินจากปัจจัยที่เกี่ยวข้องเท่าที่สามารถทำได้เพื่อให้สามารถดำเนินการได้ภายในเวลาและเงื่อนไข ณ ขณะนั้น ๆ

กองทุนรวม feeder fund และ fund of funds เมื่อกองทุนปลายทางมีการใช้ notice period บริษัทจัดการสามารถจะพิจารณาดำเนินการให้สอดคล้องกับกองทุนปลายทางได้

รายละเอียดเพิ่มเติม :

เมื่อกองทุนปลายทางใช้ notice period บริษัทจัดการจะดำเนินการให้สอดคล้องกับกองทุนปลายทาง ตามข้อมูลที่ได้รับจากกองทุนปลายทาง โดยใช้หลักการ best effort ซึ่งผู้ถือหน่วยอาจจะต้องแจ้งล่วงหน้าก่อนการขายคืนหน่วยลงทุน หรือ เป็นไปตามดุลยพินิจของบริษัทจัดการ และคำนึงถึงประโยชน์ของกองทุนและผู้ถือหน่วยลงทุนเป็นสำคัญ โดยดำเนินการตามภายใต้หัวข้อกองทุนรวมทั่วไป และเป็นไปตามที่ประกาศที่เกี่ยวข้องกำหนด

เขตแดนการขายคืนหน่วยลงทุน (redemption gate) :

กองทุนรวมทั่วไป

เขตแดนการขายคืนหน่วยลงทุนไม่ต่ำกว่าร้อยละ : 20.00 ของมูลค่าทรัพย์สินสุทธิของกองทุนรวม

โดยบริษัทจัดการจะใช้เขตแดนการขายคืนหน่วยลงทุนไม่เกิน : 7 วันทำการ

ในทุกรอบเวลา : 30 วัน

รายละเอียดเพิ่มเติม :

หลักเกณฑ์และเงื่อนไข

- บริษัทจัดการจะกำหนด Redemption Gate ไม่ต่ำกว่าร้อยละ 20 ของมูลค่าทรัพย์สินสุทธิของกองทุน ตามรายละเอียดวิธีการคำนวณเป็นไปตามวิธีที่บริษัทจัดการกำหนด
- บริษัทจัดการจะกำหนด Gate period สูงสุด ไม่เกิน 7 วันทำการ ในแต่ละ 30 วัน ตามรายละเอียดวิธีการคำนวณเป็นไปตามวิธีที่บริษัทจัดการกำหนด
- ในกรณีที่บริษัทจัดการกำหนดเงื่อนไขเพื่อป้องกันสถานการณ์ที่ไม่ปกติด้วย Gate threshold ในกรณีดังกล่าว Redemption Gate จะใช้เฉพาะวันทำการซื้อขายใดที่สัดส่วนของมูลค่าซื้อขายหน่วยลงทุนสุทธิของกองทุน เทียบกับมูลค่าทรัพย์สินสุทธิ

กองทุนเปิดอิสต์สปริง Indonesia Active Equity เพื่อการเลี้ยงชีพ

ทั้งหมดของกองทุนมีค่าเท่ากับหรือมากกว่า Gate threshold ที่บริษัทจัดการกำหนด โดยที่ มูลค่าซื้อขายหน่วยลงทุนสุทธิของ กองทุนคำนวณจากมูลค่าการซื้อหน่วยลงทุน (subscription) บวก มูลค่าการสับเปลี่ยนหน่วยลงทุนเข้า (switch in) หักด้วย มูลค่าการขายคืนหน่วยลงทุน (redemption) และหักด้วยมูลค่าการสับเปลี่ยนหน่วยลงทุนออก (switch out)

- บริษัทจัดการจะพิจารณากำหนดวิธีการรับซื้อคืนหน่วยลงทุนตาม Redemption Gate โดยการเฉลี่ยตามสัดส่วน (pro-rata basis) ของคำสั่งรับซื้อคืนหน่วยลงทุนและสับเปลี่ยนออก ณ วันที่ใช้ Redemption Gate
- บริษัทจัดการอาจพิจารณากำหนด Redemption Gate และ gate period ในแต่ละครั้งแตกต่างกันได้ แต่ Redemption Gate จะไม่ต่ำกว่า Redemption Gate ขั้นต่ำ และ gate period จะไม่มากกว่าระดับเพดานที่ระบุไว้ในโครงการ
- คำสั่งรับซื้อคืนหน่วยลงทุนและสับเปลี่ยนออกส่วนที่เหลือ บริษัทจัดการจะนำไปทำรายการในวันทำการรับซื้อคืนหน่วยลงทุน ถัดไป รวมกับคำสั่งรับซื้อคืนหน่วยลงทุนและสับเปลี่ยนออกใหม่ตามสัดส่วน (pro-rata basis) โดยไม่มีการจัดลำดับก่อน-หลัง ของคำสั่งรับซื้อคืนหน่วยลงทุน ทั้งนี้ ผู้ถือหน่วยลงทุนสามารถยกเลิกคำสั่งรับซื้อคืนหน่วยลงทุนและสับเปลี่ยนออกส่วนที่เหลือ ได้ ซึ่งเป็นไปตามเงื่อนไขและวิธีการที่บริษัทจัดการกำหนด
- บริษัทจัดการจะทำการรับซื้อคืนหน่วยลงทุนและสับเปลี่ยนออกไม่เกิน Redemption Gate ตามราคาซื้อคืนหน่วยลงทุน ณ วันทำการรับซื้อคืนหน่วยลงทุน ทั้งนี้ เว้นแต่กรณีที่กองทุนมีสภาพคล่องเพียงพอ บริษัทจัดการขอสงวนสิทธิที่จะรับซื้อคืน หน่วยลงทุนหรือสับเปลี่ยนหน่วยลงทุนเกินกว่า Redemption Gate ที่ประกาศใช้
- บริษัทจัดการจะแจ้งให้ผู้ถือหน่วยลงทุนทราบเมื่อมีการใช้ Redemption gate โดยไม่ชักช้า
- ในกรณีที่มีการใช้เครื่องมือ Redemption Gate นี้ บริษัทจัดการอาจใช้ร่วมกับเครื่องมือในการบริหารความเสี่ยงสภาพคล่อง อื่นได้

ข้อสงวนสิทธิ

- บริษัทจัดการขอสงวนสิทธิเปลี่ยนแปลง อัตรา Gate threshold รวมถึงเปลี่ยนแปลง gate period ได้ตามดุลยพินิจของ บริษัทจัดการ แต่ไม่ต่ำกว่า Redemption Gate ขั้นต่ำที่ระบุในโครงการ และไม่เกิน Gate period สูงสุด ที่ระบุในโครงการ ทั้งนี้ รายละเอียดวิธีการคำนวณเป็นไปตามวิธีที่บริษัทจัดการกำหนด
- บริษัทจัดการขอสงวนสิทธิที่จะรับซื้อคืนหน่วยลงทุนหรือสับเปลี่ยนหน่วยลงทุนเกินกว่า Redemption Gate ที่ประกาศใช้
- บริษัทจัดการขอสงวนสิทธิที่จะเปลี่ยนแปลงแนวทางดำเนินการระหว่างการทำ Redemption Gate ได้แก่ การยกเลิก Redemption Gate ก่อนระยะเวลาที่กำหนด การใช้เครื่องมืออื่นแทน Redemption Gate และ/หรือร่วมกับ Redemption Gate เป็นต้น (ถ้ามี) ทั้งนี้ ในกรณีที่ไม่สามารถชำระค่าขายคืนหน่วยลงทุนในส่วนที่เหลือได้ บริษัทจัดการอาจพิจารณายกเลิก คำสั่งขายคืนหน่วยลงทุนทั้งหมดที่ค้างอยู่ในรายการ และแจ้งผู้ถือหน่วยลงทุนที่ถูกละเลยคำสั่งโดยไม่ชักช้า
- บริษัทจัดการขอสงวนสิทธิที่จะนำข้อมูลของหน่วยลงทุนทุกชนิด(ถ้ามี) มาใช้ในการพิจารณาและหรือตัดสินใจเรื่องต่าง ๆ ที่ เกี่ยวข้องกับการใช้เครื่องมือ Redemption Gate ในวันทำการนั้น

การพิจารณาใช้เครื่องมือ

- บริษัทจัดการจะเป็นผู้ใช้ดุลพินิจพิจารณาเลือกใช้ Redemption Gate ที่แตกต่างกันในแต่ละวันทำการที่มีการใช้เครื่องมือนี้
- บริษัทจัดการอาจพิจารณาใช้ Redemption Gate เฉพาะกรณีที่เกิดสถานการณ์ไม่ปกติ หรือประเมินว่าสถานการณ์อาจจะไม่ ปกติ โดยบริษัทจัดการอาจกำหนดเงื่อนไขเพื่อบ่งชี้สถานการณ์ที่ไม่ปกติด้วย Gate threshold ได้ โดยพิจารณาจากปัจจัยต่าง ๆ ที่เกี่ยวข้อง ได้แก่

1. ความผันผวนในตลาดซื้อขายทรัพย์สิน
2. สภาพคล่องของตลาดทรัพย์สินลดลงจากภาวะปกติ สภาพคล่องของกองทุนรวมผิดปกติ หรือประเมินว่าสภาพคล่องของ กองทุนจะไม่สอดคล้องกับปริมาณการไถ่ถอนของกองทุนรวม อันเกิดจากการไถ่ถอนผิดปกติ เนื่องจากมีการไถ่ถอนมากกว่า Redemption Gate ที่กำหนดไว้

3. ปัจจัยอื่น ๆ ที่นอกเหนือการควบคุมและคาดการณ์ของบริษัทจัดการ

ทั้งนี้ บริษัทจัดการอาจพิจารณาใช้ข้อมูลประมาณการภายใต้ข้อเท็จจริงที่มีอยู่และหรือสมมติฐานและหรือการประเมินจากปัจจัย ที่เกี่ยวข้องเท่าที่สามารถทำได้เพื่อให้สามารถดำเนินการได้ภายในเวลาและเงื่อนไข ณ ขณะนั้น ๆ

กองทุนรวม feeder fund และ fund of funds เมื่อกองทุนปลายทางมีการใช้ redemption gate บริษัทจัดการจะพิจารณา ดำเนินการให้สอดคล้องกับกองทุนปลายทาง

รายละเอียดเพิ่มเติม :

เมื่อกองทุนปลายทางใช้ redemption gate บริษัทจัดการจะดำเนินการให้สอดคล้องกับกองทุนปลายทาง ตามข้อมูลที่ได้รับ จาก กองทุนปลายทาง โดยใช้หลักการ best effort ซึ่งผู้ถือหน่วยอาจจะได้รับชำระเงินจากคำสั่งรับซื้อคืนหน่วยลงทุนและ สับเปลี่ยนออก เฉลี่ยตามสัดส่วน (pro-rata basis) ของคำสั่งรับซื้อคืนหน่วยลงทุนและสับเปลี่ยนออก ณ วันที่ใช้

กองทุนเปิดอีสท์สปริง Indonesia Active Equity เพื่อการเลี้ยงชีพ

Redemption Gate หรือเป็นไปตามดุลพินิจของบริษัทจัดการ และคำนึงถึงประโยชน์ของกองทุนและผู้ถือหน่วยลงทุนเป็นสำคัญ โดยดำเนินการตามภายใต้หัวข้อกองทุนรวมทั่วไป และเป็นไปตามที่ประกาศที่เกี่ยวข้องกำหนด

- การไม่ขายหรือไม่รับซื้อคืนหน่วยลงทุนตามคำสั่งที่รับไว้หรือจะหยุดรับคำสั่งซื้อหรือคำสั่งขายคืนหน่วยลงทุน (suspension of dealings)

บริษัทจัดการกองทุนรวมสามารถดำเนินการได้สูงสุดไม่เกิน (วันทำการ) : 5

เว้นแต่จะได้รับการผ่อนผันเวลาดังกล่าวจากสำนักงาน ก.ล.ต. โดยบริษัทจัดการกองทุนรวมพิจารณาแล้ว มีความเชื่อโดยสุจริตและสมเหตุสมผลว่า จำเป็นต้องระงับการซื้อขายหน่วยลงทุนโดยได้รับความเห็นชอบจากผู้ดูแลผลประโยชน์ กรณีเกิดเหตุตามประกาศคณะกรรมการกำกับหลักทรัพย์ และตลาดหลักทรัพย์กำหนด

บริษัทจัดการกองทุนรวมจะไม่ขายหรือไม่รับซื้อคืนหน่วยลงทุนตามคำสั่งที่รับไว้แล้วหรือจะหยุดรับคำสั่งซื้อหรือคำสั่งขายคืนหน่วยลงทุน (suspension of dealings) ได้ด้วยเหตุอื่นใดดังต่อไปนี้ ซึ่งไม่เกินกว่ากรณีที่ประกาศคณะกรรมการกำกับหลักทรัพย์และตลาดหลักทรัพย์กำหนด

1. เป็นการไม่ขายหน่วยลงทุนตามคำสั่งซื้อหน่วยลงทุนที่รับไว้แล้ว หรือเป็นการหยุดรับคำสั่งซื้อหน่วยลงทุนแก่ผู้ลงทุนเฉพาะราย เนื่องจากปรากฏข้อเท็จจริงดังนี้

(ก) บริษัทจัดการกองทุนรวมมีเหตุอันควรสงสัยว่าผู้ลงทุนรายนั้น ๆ มีส่วนเกี่ยวข้องกับการกระทำความผิดอย่างใดอย่างหนึ่งดังนี้

(1) การกระทำที่เป็นความผิดมูลฐานหรือความผิดฐานฟอกเงินตามกฎหมายเกี่ยวกับการป้องกันและปราบปรามการฟอกเงินไม่ว่าจะเป็นกฎหมายไทย หรือกฎหมายต่างประเทศ

(2) การให้การสนับสนุนทางการเงินแก่การก่อการร้าย

(3) การกระทำที่เป็นปฏิปักษ์ต่อการปฏิบัติตามคำสั่งเกี่ยวกับการยึดหรืออายัดทรัพย์สินโดยบุคคลผู้มีอำนาจตามกฎหมาย

(ข) บริษัทจัดการกองทุนรวมไม่สามารถดำเนินการรู้จักลูกค้า และตรวจสอบเพื่อทราบข้อเท็จจริงเกี่ยวกับลูกค้าได้ในสาระสำคัญ

2. อยู่ในระหว่างดำเนินการเปลี่ยนให้บริษัทจัดการกองทุนรวมรายอื่นเข้าบริหารจัดการกองทุนรวมภายใต้การจัดการของตนอันเนื่องมาจาก การที่บริษัทจัดการกองทุนรวมรายเดิมไม่สามารถดำรงความเพียงพอของเงินกองทุนได้ตามประกาศคณะกรรมการกำกับหลักทรัพย์ และตลาดหลักทรัพย์ ว่าด้วยการดำรงเงินกองทุนของผู้ประกอบธุรกิจการจัดการกองทุนรวม การจัดการกองทุนส่วนบุคคล การเป็นนายหน้าซื้อขายหลักทรัพย์และการค้าหลักทรัพย์ และการจัดจำหน่ายหลักทรัพย์ที่เป็นหน่วยลงทุน และการเป็นผู้จัดการเงินลงทุนสัญญาซื้อขายล่วงหน้า ซึ่งให้กระทำได้ไม่เกิน 3 วันทำการ

10. กำหนดเวลาในการคำนวณและการประกาศมูลค่าทรัพย์สินสุทธิ มูลค่าหน่วยลงทุนและราคาหน่วยลงทุน :

คำนวณภายใน : 1 วันทำการ

และประกาศภายใน : 2 วันทำการ

เหตุผล : -

รายละเอียดเพิ่มเติม :

1. เนื่องจากกองทุนจะลงทุนในหลักทรัพย์หรือทรัพย์สินต่างประเทศ ซึ่งมี time zone ที่แตกต่างกับประเทศไทย โดยบริษัทจัดการจะได้รับราคาจากกองทุนปลายทางประมาณวันที่ T+1 บริษัทจัดการจึงมีความจำเป็นต้องมีระยะเวลาเพื่อรองรับการคำนวณและประกาศมูลค่าทรัพย์สินสุทธิของกองทุนรวมต่างประเทศดังกล่าว

2. บริษัทจัดการจะคำนวณมูลค่าทรัพย์สินสุทธิ มูลค่าหน่วยลงทุน ราคาขายหน่วยลงทุน หรือรับซื้อคืนหน่วยลงทุนเป็นสกุลเงินบาท ทั้งนี้ทรัพย์สินในส่วนที่เป็นสกุลเงินตราต่างประเทศที่มีได้มีการทำสัญญาประกันความเสี่ยง บริษัทจัดการจะใช้อัตราแลกเปลี่ยนเงินตราสกุลต่างประเทศ (Spot Rate) ของวันทำการซื้อขายก่อนวันที่คำนวณมูลค่าทรัพย์สินสุทธิ มูลค่าหน่วยลงทุน ราคาขายและราคาซื้อคืนหน่วยลงทุน ณ เวลาประมาณ 16.00 น. ตามเวลาประเทศไทย โดยบริษัทจะใช้ค่ากลางระหว่างราคาเสนอซื้อและราคาเสนอขายเป็นเกณฑ์ในการคำนวณ โดยใช้ข้อมูลที่ประกาศโดย BISNEWS หรือใช้ข้อมูลที่เปิดเผยผ่านระบบ Bloomberg หรือ Reuters หรือระบบอื่นใดที่มีการเผยแพร่ข้อมูลสู่สาธารณชนและสามารถใช้อ้างอิงได้ภายใต้ความเห็นชอบของผู้ดูแลผลประโยชน์ และเป็นไปตามประกาศของสมาคมบริษัทจัดการลงทุน

ทั้งนี้ บริษัทจัดการอาจเปลี่ยนแปลงการใช้อัตราแลกเปลี่ยนได้ภายใต้ความเห็นชอบของผู้ดูแลผลประโยชน์ โดยถือว่าได้รับมติเห็นชอบจากผู้ถือหน่วยลงทุนแล้ว

3. บริษัทจัดการอาจไม่คำนวณและไม่ประกาศมูลค่าทรัพย์สินสุทธิ มูลค่าหน่วยลงทุน ราคาขายหน่วยลงทุน หรือรับซื้อคืนหน่วยลงทุน

กองทุนเปิดอิสต์สปริง Indonesia Active Equity เพื่อการเลี้ยงชีพ

ของกองทุน ในกรณีดังต่อไปนี้

- (ก) เมื่อบริษัทจัดการไม่ขายหรือรับซื้อคืนหน่วยลงทุน หรือหยุดรับคำสั่งซื้อหรือคำสั่งขายคืนหน่วยลงทุน ตามประกาศคณะกรรมการกำกับตลาดทุนว่าด้วยหลักเกณฑ์การจัดการกองทุนรวม เพื่อผู้ลงทุนทั่วไป กองทุนรวมเพื่อผู้ลงทุนที่มีใช้รายย่อย กองทุนรวมเพื่อผู้ลงทุนประเภทสถาบัน และกองทุนส่วนบุคคล โดยให้ได้รับยกเว้นเฉพาะในช่วงระยะเวลาดังกล่าว
- (ข) เมื่อมีเหตุที่บริษัทจัดการต้องเลิกกองทุนรวม โดยให้ได้รับยกเว้นตั้งแต่วันที่ปรากฏเหตุ ดังกล่าว

ในกรณีที่ราคาหน่วยลงทุนไม่ถูกต้อง บริษัทจัดการจะดำเนินการและชดเชยราคาตามหลักเกณฑ์และวิธีการที่ กำหนดในประกาศคณะกรรมการกำกับตลาดทุนและหรือประกาศสำนักงานคณะกรรมการกำกับหลักทรัพย์ และตลาดหลักทรัพย์ว่าด้วยเรื่องการดำเนินการในกรณี ที่มูลค่าหน่วยลงทุนหรือราคาหน่วยลงทุนไม่ถูกต้อง

ในกรณีที่ได้รับความเห็นชอบจากผู้ดูแลผลประโยชน์ เนื่องจากมีเหตุจำเป็นและสมควรที่อยู่นอกเหนือการควบคุม ของบริษัทจัดการ โดยเหตุ ดังกล่าวส่งผลให้บริษัทจัดการไม่ได้รับข้อมูลเกี่ยวกับราคาของทรัพย์สินที่กองทุนลงทุน หรือไม่สามารถคำนวณหรือประกาศมูลค่าทรัพย์สิน สุทธิ มูลค่าหน่วยลงทุน ราคาขายหน่วยลงทุน และราคารับซื้อคืน หน่วยลงทุนได้ บริษัทจัดการจะดำเนินการประกาศสาเหตุ และแนวทาง ปฏิบัติให้ผู้ถือหน่วยลงทุนทราบผ่านช่องทาง ที่เข้าถึงได้ง่ายและทั่วถึง ภายในเวลาที่ผู้ลงทุนสามารถใช้ประโยชน์จากข้อมูลในการตัดสินใจ ลงทุนได้

ข้อมูลพื้นฐาน

กองทุนเปิดอีสท์สปริง Indonesia Active Equity เพื่อการเลี้ยงชีพ EASTSPRING
Indonesia Active Equity Retirement Mutual Fund

บริษัท หลักทรัพย์จัดการกองทุนอีสท์สปริง (ประเทศไทย) จำกัด

กองทุนเปิดอีเอสทีสปริง Indonesia Active Equity เพื่อการเลี้ยงชีพ

ข้อมูลผู้พัน

1. บริษัทจัดการ

ชื่อบริษัทจัดการ : บริษัท หลักทรัพย์จัดการกองทุนอีสทีสปริง (ประเทศไทย) จำกัด

ที่อยู่ (ภาษาไทย) :

เลขที่ 944 อาคารมิตรทาวน์ ออฟฟิศ ทาวเวอร์ ชั้นที่ 9 ถนนพระราม 4 แขวงวังใหม่ เขตปทุมวัน กรุงเทพมหานคร 10330

ที่อยู่ (ภาษาอังกฤษ) :

No.944 MITRTOWN OFFICE TOWER, 9TH FLOOR, RAMA 4 ROAD WANG MAI, PATHUM WAN, Bangkok 10330

สิทธิ หน้าที่ และความรับผิดชอบ :

ในการจัดการกองทุน บริษัทจัดการมีสิทธิ หน้าที่ และความรับผิดชอบในการดำเนินการ ดังต่อไปนี้

(1) การบริหารกองทุน

ก) ยื่นคำขอจดทะเบียนกองทรัสต์สินซึ่งเป็นเงินได้จากการขายหน่วยลงทุนของโครงการเป็นกองทุนรวมต่อสำนักงานคณะกรรมการ ก.ล.ต. ภายใน 15 วันทำการนับแต่วันปิดการเสนอขายหน่วยลงทุนต่อประชาชนครั้งแรก

ข) จัดการกองทุนให้เป็นไปตามที่ระบุไว้ในโครงการที่ได้รับอนุมัติ ตลอดจนข้อมูลผู้พันระหว่างบริษัทจัดการและผู้ถือหน่วยลงทุนอย่างเคร่งครัด

ค) นำเงินของกองทุนไปลงทุนในหลักทรัพย์ต่างๆ และซื้อขาย จำหน่าย สิ่งโอน เปลี่ยนแปลง เพิ่มเติม หลักทรัพย์ที่ลงทุนไว้นั้นตามที่บริษัทจัดการเห็นสมควร โดยจะลงทุนให้เป็นไปตามข้อกำหนดของกฎหมายและตามวัตถุประสงค์และนโยบายการลงทุนของโครงการที่ได้รับอนุมัติ ทั้งนี้ โดยคำนึงถึงผลประโยชน์ของผู้ถือหน่วยลงทุนเป็นหลัก

ง) ดำเนินการเพิ่มจำนวนเงินลงทุนจดทะเบียนของกองทุนตามวิธีการที่คณะกรรมการ ก.ล.ต. ประกาศกำหนด

จ) ดำเนินการเพิ่มจำนวนหน่วยลงทุนที่ขายได้แล้ว หรือยกเลิกจำนวนหน่วยลงทุนที่รับซื้อคืนในวันทำการที่ 2 นับตั้งแต่วันที่ถัดจากวันทำการซื้อขายหน่วยลงทุนจำนวนนั้นแล้วแต่กรณี

ฉ) แจ้งการแก้ไขเพิ่มเติม จำนวน และมูลค่าหน่วยลงทุนที่ขายได้แล้วทั้งหมดของกองทุน ณ วันทำการสุดท้ายของทุกเดือน ให้แก่สำนักงานคณะกรรมการ ก.ล.ต. ภายในวันที่ยี่สิบของเดือนถัดไป

ช) สงวนสิทธิที่จะปฏิเสธการสั่งซื้อหน่วยลงทุนตามที่ระบุไว้ในโครงการ เพื่อประโยชน์สูงสุดของผู้ถือหน่วยลงทุน

ซ) เข้าร่วมประชุมและออกเสียงลงคะแนนในกิจการที่กองทุนถือหุ้นหรือหลักทรัพย์อยู่เท่าที่จำเป็น เพื่อรักษาประโยชน์ของผู้ถือหน่วยลงทุน

ฌ) เปลี่ยนแปลง หรือแก้ไขเพิ่มเติมโครงการจัดการกองทุนหรือวิธีจัดการกองทุน

ฎ) กระทำนิติกรรมสัญญาใดๆ ในนามของกองทุน ซึ่งบริษัทจัดการมีอำนาจกระทำการได้ ภายในขอบเขตของกฎหมาย

ฏ) จัดการรับซื้อคืนหน่วยลงทุนทั้งหมดจากผู้ถือหน่วยลงทุนรายใดที่ถือหน่วยลงทุนในบัญชีกองทุนใดมีมูลค่าตามที่ระบุไว้ในโครงการและหนังสือชี้ชวนเสนอขายหน่วยลงทุนของกองทุน

ฎ) สั่งผู้ดูแลผลประโยชน์ให้ส่งมอบ รับมอบ แปลงสภาพ จำหน่ายจ่ายโอนหลักทรัพย์ ตลอดจนชำระราคาค่าหลักทรัพย์ และเบิกจ่ายเงินของกองทุนสำหรับค่าใช้จ่ายในการดำเนินงานของกองทุนภายใต้รายละเอียดโครงการจัดการกองทุนรวมภายใต้หัวข้อค่าธรรมเนียมและค่าใช้จ่ายที่เรียกเก็บจากกองทุนรวม

กองทุนเปิดอิสต์สปริง Indonesia Active Equity เพื่อการเลี้ยงชีพ

ฐ) ปฏิบัติการอื่นๆ เพื่อให้บรรลุซึ่งวัตถุประสงค์ของกองทุน และรักษาไว้ซึ่งผลประโยชน์ของผู้ถือหน่วยลงทุนภายใต้ขอบเขต หน้าที่ และความรับผิดชอบของบริษัทจัดการ ทั้งนี้ จะต้องไม่ขัดต่อกฎระเบียบของสำนักงานคณะกรรมการ ก.ล.ต.

๗) ปฏิบัติหน้าที่และความรับผิดชอบอื่นตามที่พระราชบัญญัติหลักทรัพย์และตลาดหลักทรัพย์ พ.ศ. 2535 ประกาศคณะกรรมการ ก.ล.ต. ประกาศสำนักงานคณะกรรมการ ก.ล.ต. และที่จจะมีแก้ไขเพิ่มเติมต่อไปที่กำหนดให้เป็นหน้าที่ของบริษัทจัดการ

(2) การรับและจ่ายเงินของกองทุน

ก) จัดให้มีการรับและจ่ายค่าธรรมเนียม ค่าใช้จ่าย หรือเงินตอบแทนอื่นใดจากและให้แก่ผู้ถือหน่วยลงทุนและกองทุน ให้เป็นไปตามวัตถุประสงค์ของการจัดการของกองทุนตามที่กำหนดไว้ในส่วนรายละเอียดโครงการจัดการกองทุนรวมภายใต้หัวข้อค่าธรรมเนียมและค่าใช้จ่ายที่เรียกเก็บจากกองทุนรวมและผู้สั่งซื้อหรือผู้ถือหน่วยลงทุน

ข) ได้รับค่าธรรมเนียมการขายหน่วยลงทุน (ถ้ามี) ค่าธรรมเนียมการรับซื้อคืนหน่วยลงทุน ค่าตอบแทนในการจัดการกองทุนและค่าธรรมเนียม ค่าใช้จ่ายและ/หรือเงินตอบแทนอื่นใด ตามอัตราที่กำหนดไว้ในส่วนรายละเอียดโครงการจัดการกองทุนรวมภายใต้หัวข้อค่าธรรมเนียมและค่าใช้จ่ายที่เรียกเก็บจากกองทุนรวมและผู้สั่งซื้อหรือผู้ถือหน่วยลงทุน

ค) จัดให้มีบริการทรนตรงจ่ายเงินเพื่อชำระราคาหลักทรัพย์ล่วงหน้าจากผู้รับฝากทรัพย์สินต่างประเทศ ณ วันชำระราคา สำหรับกรณีการลงทุนในต่างประเทศ ทั้งนี้ ค่าธรรมเนียมที่เกิดขึ้นจากการทำธุรกรรมของผู้รับฝากทรัพย์สินในต่างประเทศดังกล่าว ถือเป็นค่าใช้จ่ายของกองทุนรวมตามที่กำหนดไว้ในส่วนรายละเอียดโครงการจัดการกองทุนรวมภายใต้หัวข้อค่าธรรมเนียมและค่าใช้จ่ายที่เรียกเก็บจากกองทุนรวมและผู้สั่งซื้อหรือผู้ถือหน่วยลงทุน

(3) การแต่งตั้งบุคคลที่เกี่ยวข้องเพื่อการจัดการกองทุน

ก) จัดให้มีผู้ดูแลผลประโยชน์ของกองทุน ซึ่งมีคุณสมบัติตามประกาศสำนักงานคณะกรรมการ ก.ล.ต. เรื่อง คุณสมบัติของผู้ดูแลผลประโยชน์ของกองทุนรวม รวมถึงการเปลี่ยนตัวผู้ดูแลผลประโยชน์ของกองทุน และแต่งตั้งผู้ดูแลผลประโยชน์อื่นตามเงื่อนไขในการเปลี่ยนตัวผู้ดูแลผลประโยชน์ที่กำหนดไว้ในส่วนข้อผูกพันข้อ 2 ภายใต้หัวข้อผู้ดูแลผลประโยชน์ ทั้งนี้ โดยได้รับอนุญาตจากสำนักงานคณะกรรมการ ก.ล.ต. ก่อน

ข) แต่งตั้งผู้สนับสนุนการขายหรือรับซื้อคืน ภายใต้หลักเกณฑ์ เงื่อนไข และวิธีการที่คณะกรรมการ ก.ล.ต. ประกาศกำหนด

ค) จัดให้มีผู้สอบบัญชีของกองทุนที่มีคุณสมบัติและไม่มีลักษณะต้องห้ามตามหลักเกณฑ์แห่งประกาศสำนักงานคณะกรรมการ ก.ล.ต. เรื่อง หลักเกณฑ์การให้ความเห็นชอบผู้สอบบัญชีของบริษัทหลักทรัพย์ และบริษัทเงินทุนหลักทรัพย์

ง) แต่งตั้งผู้ชำระบัญชีกองทุน ตามที่ได้รับความเห็นชอบจากสำนักงานคณะกรรมการ ก.ล.ต. เมื่อยุติหรือเลิกกองทุน

จ) แต่งตั้งนายทะเบียนหน่วยลงทุนของกองทุนตามที่บริษัทจัดการเห็นสมควร

ฉ) แต่งตั้งและถอดถอนที่ปรึกษา (ถ้ามี) ที่ทำหน้าที่เป็นที่ปรึกษาของบริษัทจัดการ โดยความเห็นชอบของสำนักงานคณะกรรมการ ก.ล.ต.

(4) การดำเนินการอื่นๆ

ก) ออกเอกสารแสดงสิทธิในหน่วยลงทุนให้แก่ผู้สั่งซื้อหน่วยลงทุน

ข) เพิ่มหน่วยลงทุน อันเนื่องมาจากการซื้อหน่วยลงทุนของผู้สั่งซื้อหน่วยลงทุน หรือยกเลิกหน่วยลงทุนอันเนื่องมาจากการขายคืนหน่วยลงทุนของผู้ขายคืนหน่วยลงทุนใน 2 วันทำการถัดจากวันทำการซื้อขายนั้น

ค) จัดการรับซื้อคืนหน่วยลงทุนทั้งหมดของผู้ถือหน่วยลงทุนรายใดในกรณีผู้ถือหน่วยลงทุนนั้นๆ ขายคืนหน่วยลงทุนเกินกว่าจำนวนหน่วยลงทุนหรือมูลค่าหน่วยลงทุนของผู้ถือหน่วยลงทุนตามที่ระบุเงื่อนไขไว้ในส่วนรายละเอียดโครงการจัดการกองทุนรวมภายใต้หัวข้อการรับซื้อคืนหน่วยลงทุน

ง) ปิดบัญชีกองทุนของผู้ถือหน่วยลงทุนที่มีได้ทำการซื้อขายหน่วยลงทุนและไม่มีหน่วยลงทุนคงเหลืออยู่ในบัญชีกองทุน ตามที่ระบุไว้ในส่วน

กองทุนเปิดอีสท์สปริง Indonesia Active Equity เพื่อการเลี้ยงชีพ

รายละเอียดโครงการจัดการกองทุนรวมภายใต้หัวข้อการรับซื้อคืนหน่วยลงทุน

จ) จัดให้มีการฝากทรัพย์สินของกองทุนไว้กับผู้ดูแลผลประโยชน์

ฉ) จัดให้มีการเก็บรักษาไว้ซึ่งทะเบียนผู้ถือหน่วยลงทุน ตามหลักเกณฑ์และวิธีการที่สำนักงานคณะกรรมการ ก.ล.ต. ประกาศกำหนด

ช) จัดทำรายงานในรอบปีบัญชี เพื่อแสดงข้อมูลเกี่ยวกับกองทุน ของรอบปีบัญชี และส่งรายงานดังกล่าวให้แก่ผู้ถือหน่วยลงทุนที่มีชื่ออยู่ในทะเบียนผู้ถือหน่วยลงทุนและสำนักงานคณะกรรมการ ก.ล.ต. ภายใน 3 เดือนนับแต่วันสิ้นปีบัญชี โดยรายงานดังกล่าวต้องแสดงข้อมูลตามที่ประกาศสำนักงานคณะกรรมการ ก.ล.ต. ประกาศ กำหนด ทั้งนี้ หากบริษัทจัดการเลือกจัดทำและส่งรายงานตามข้อ ช) ตามปฏิทิน ให้ระยะเวลาการส่งรายงานเพื่อแสดงข้อมูลเกี่ยวกับกองทุนรวมของรอบปีบัญชีขยายเป็นภายใน 4 เดือนนับแต่วันสิ้นปีบัญชี

ทั้งนี้ มิให้นำความในวรรคหนึ่ง มาใช้บังคับกับกรณีกองทุนเลิกตามที่กำหนดไว้ในส่วนรายละเอียดโครงการจัดการกองทุนรวมภายใต้หัวข้อข้อกำหนดอื่นๆ โดยเหตุการณ์ดังกล่าวได้เกิดขึ้น ก่อนหรือในวันที่ครบกำหนดจัดทำ หรือจัดส่งรายงานดังกล่าว

ซ) จัดทำรายงานในรอบระยะเวลาหกเดือนของรอบปีบัญชีหรือปีปฏิทิน เพื่อแสดงข้อมูลเกี่ยวกับกองทุนของรอบระยะเวลาหกเดือนนั้น และส่งรายงานดังกล่าวให้ผู้ถือหน่วยลงทุนที่มีชื่ออยู่ในทะเบียนผู้ถือหน่วยลงทุนและสำนักงานคณะกรรมการ ก.ล.ต. ภายใน 2 เดือนนับแต่วันสิ้นรอบระยะเวลาหกเดือนดังกล่าว ทั้งนี้ รายงานดังกล่าวต้องแสดงข้อมูลอย่างน้อยตามที่ประกาศสำนักงานคณะกรรมการ ก.ล.ต. ประกาศกำหนด

ในกรณีที่บริษัทจัดการเลือกจัดทำและส่งรายงานตามวรรคหนึ่งตามรอบปีบัญชี ให้บริษัทจัดการได้รับยกเว้นไม่ต้องจัดทำและส่งรายงานดังกล่าวในรอบระยะเวลา 6 เดือนหลังสำหรับรอบปีบัญชีนั้น

ณ) การจัดให้มีรายงานของรอบระยะเวลาล่าสุดตามข้อ ฉ) และ ช) โดยเผยแพร่บนเว็บไซต์ของบริษัทจัดการ ทั้งนี้ ในกรณีที่ผู้ถือหน่วยแจ้งความประสงค์ให้จัดส่งรายงานดังกล่าว บริษัทจัดการจัดส่งรายงานดังกล่าวในรูปแบบเอกสารสิ่งพิมพ์หรือสื่อบันทึกข้อมูลอิเล็กทรอนิกส์

ญ) จัดทำหนังสือชี้ชวนเสนอขายหน่วยลงทุนใหม่ให้เป็นปัจจุบันในรอบปีบัญชี และจัดส่งให้แก่สำนักงานคณะกรรมการ ก.ล.ต. ภายใน 60 วันนับตั้งแต่วันที่ถัดจากวันสิ้นปีบัญชีนั้น

ฎ) ขอรับใบแทนหลักฐานการรับจดทะเบียนกองทรัสต์สินเป็นกองทุนเปิดต่อสำนักงานคณะกรรมการ ก.ล.ต. โดยเสียค่าธรรมเนียมตามอัตราที่สำนักงานคณะกรรมการ ก.ล.ต. กำหนด ในกรณีที่หลักฐานดังกล่าวสูญหายหรือถูกทำลาย

ฏ) จัดทำรายงานการซื้อขายหลักทรัพย์หรือทรัพย์สินอื่นเพื่อการลงทุนของกองทุนเป็นรายวัน และจัดส่งให้ผู้ดูแลผลประโยชน์ภายในทุกสิ้นวันทำการนั้น

ฐ) จัดทำรายงานฐานะการลงทุนของกองทุนเป็นรายวัน และจัดส่งให้ผู้ดูแลผลประโยชน์ภายในทุกสิ้นวันทำการนั้น

ฑ) จัดทำรายงานโดยระบุชื่อ จำนวน อัตราส่วนการลงทุนในหรือมีไว้ซึ่งหลักทรัพย์และ/หรือทรัพย์สินอื่นที่มีมูลค่าเกินอัตราส่วนที่สำนักงานคณะกรรมการ ก.ล.ต. กำหนด ซึ่งมีได้เกิดจากการลงทุนหรือได้หลักทรัพย์มาเพิ่มเติมตามหลักเกณฑ์และวิธีการที่สำนักงานคณะกรรมการ ก.ล.ต. กำหนด พร้อมทั้งวันที่หลักทรัพย์มีมูลค่าเกินอัตราส่วนที่กำหนดพร้อมสาเหตุ และส่งให้ผู้ดูแลผลประโยชน์ทราบภายใน 3 วันทำการ นับแต่วันถัดจากวันที่หลักทรัพย์และ/หรือทรัพย์สินอื่นนั้นมีมูลค่าเกินอัตราที่กำหนด เว้นแต่สำนักงานคณะกรรมการ ก.ล.ต. ประกาศกำหนดเป็นอย่างอื่น

ฒ) ดำเนินการเลิกกองทุนตามที่กำหนดไว้ในส่วนรายละเอียดโครงการจัดการกองทุนรวมภายใต้หัวข้อข้อกำหนดอื่น ๆ

ณ) จัดส่งข้อมูลจำนวนผู้ถือหน่วยลงทุน หรือดำเนินการให้นายทะเบียนหน่วยลงทุนจัดส่งข้อมูลจำนวนผู้ถือหน่วยลงทุนให้ผู้ดูแลผลประโยชน์ทราบตามเวลาที่ตกลงกัน

ด) เปิดเผยข้อมูลเกี่ยวกับการลงทุนหรือมีไว้ซึ่งตราสารแห่งหนึ่งตามที่สำนักงานคณะกรรมการ ก.ล.ต. กำหนดเป็นรายเดือนทางเว็บไซต์ (web site) ของบริษัทภายใน 15 วันนับแต่วันสุดท้ายของแต่ละเดือน พร้อมทั้งจัดพิมพ์ข้อมูลจากเว็บไซต์ให้สำนักงานคณะกรรมการ ก.ล.ต. ภายใน 15 วันนับแต่วันที่มีการเปิดเผยดังกล่าว

กองทุนเปิดอีส์ทีสปริง Indonesia Active Equity เพื่อการเลี้ยงชีพ

ด) จัดส่งข้อมูลการลงทุนหรือมีไว้ซึ่งสัญญาซื้อขายล่วงหน้าตามที่สำนักงานคณะกรรมการ ก.ล.ต. กำหนด ให้ผู้ดูแลผลประโยชน์ภายใน 5 วันทำการนับแต่วันที่มีการลงทุนหรือได้มาซึ่งสัญญาซื้อขายล่วงหน้า

ถ) สิทธิอื่นใดตามที่สำนักงานคณะกรรมการ ก.ล.ต. กำหนด

ท) ปฏิบัติการอื่น ๆ เพื่อให้บรรลุซึ่งวัตถุประสงค์ของกองทุน และรักษาไว้ซึ่งผลประโยชน์ของผู้ถือหน่วยลงทุนภายใต้ขอบเขต หน้าที่และความรับผิดชอบของบริษัทจัดการ โดยปฏิบัติให้เป็นไปตามพระราชบัญญัติหลักทรัพย์และตลาดหลักทรัพย์ พ.ศ. 2535 ประกาศคณะกรรมการ ก.ล.ต. และหรือประกาศสำนักงานคณะกรรมการ ก.ล.ต. กำหนด ทั้งที่มีอยู่ในปัจจุบันและที่แก้ไขเพิ่มเติมในอนาคต

บริษัทจัดการกองทุนรวมมีหน้าที่ปฏิบัติตามข้อผูกพัน โครงการจัดการกองทุน กฎหมายว่าด้วยหลักทรัพย์และตลาดหลักทรัพย์ ตลอดจนประกาศ กฎ หรือคำสั่งที่ออกโดยอาศัยอำนาจตลาดหลักทรัพย์แห่งกฎหมายดังกล่าว ทั้งนี้ในกรณีที่ข้อกำหนดในข้อผูกพันหรือโครงการจัดการกองทุนรวมขัดหรือแย้งกับหลักเกณฑ์ในกฎหมาย ประกาศ กฎ หรือคำสั่งดังกล่าว หากบริษัทจัดการกองทุนได้ดำเนินการให้เป็นไปตามกฎหมาย ประกาศ กฎ หรือคำสั่งนั้น ให้ถือว่าบริษัทจัดการกองทุน ได้ปฏิบัติให้เป็นไปตามข้อผูกพันหรือโครงการจัดการกองทุนรวมแล้ว

เงื่อนไขการเปลี่ยนบริษัทจัดการ :

-

ในกรณีที่มีการเปลี่ยนบริษัทจัดการกองทุนรวม ไม่ว่าจะโดยคำสั่งของสำนักงานหรือโดยเหตุอื่นใดตามพระราชบัญญัติหลักทรัพย์และตลาดหลักทรัพย์ พ.ศ. 2535 บริษัทจัดการกองทุนรวมต้องดำเนินการตามที่จำเป็นเพื่อให้บริษัทจัดการกองทุนรวมรายใหม่เข้าทำหน้าที่ต่อไปได้ซึ่งรวมถึงการส่งมอบเอกสารหลักฐานต่าง ๆ ให้แก่บริษัทจัดการกองทุนรวมรายใหม่

2. ผู้ดูแลผลประโยชน์

ชื่อ : ธนาคารกสิกรไทย จำกัด (มหาชน)

ที่อยู่ :

เลขที่ 400/22 ถนนพหลโยธิน แขวงสามเสนใน เขตพญาไท กรุงเทพมหานคร 10400

สิทธิ หน้าที่ และความรับผิดชอบ :

สิทธิ หน้าที่ และความรับผิดชอบ :

(1) ได้รับความตอบแทนจากการทำหน้าที่เป็นผู้ดูแลผลประโยชน์ตามอัตราที่กำหนดไว้ตามรายละเอียดโครงการจัดการกองทุนภายใต้หัวข้อค่าธรรมเนียมและค่าใช้จ่ายที่เรียกเก็บจากกองทุนรวมและผู้สั่งซื้อหรือผู้ถือหน่วยลงทุน

(2) บอกละเอียดสัญญาแต่งตั้งผู้ดูแลผลประโยชน์ของกองทุน ตามเงื่อนไขที่กำหนดไว้ในสัญญา ทั้งนี้ โดยได้รับความเห็นชอบจากสำนักงานคณะกรรมการ ก.ล.ต.

หน้าที่และความรับผิดชอบของผู้ดูแลผลประโยชน์

(1) ดูแล รับฝาก และเก็บรักษาทรัพย์สินของกองทุน รับเงินต่าง ๆ ที่กองทุนจะพึงได้รับจากการจัดตั้งและดำเนินงานของกองทุน เช่น เงินจองซื้อหน่วยลงทุน เงินปันผล และดอกเบี้ยจากหลักทรัพย์เงินได้จากการจำหน่าย และเงินอื่นใดของกองทุน และนำเข้าไปในบัญชีเงินฝากและ/หรือบัญชีทรัพย์สินของกองทุน

(2) จัดให้มีการรับมอบ เปลี่ยนแปลง จำหน่าย ส่งมอบ และโอนหลักทรัพย์ต่างๆ ซึ่งเป็นทรัพย์สินของกองทุนตลอดจนรับชำระหรือชำระราคาหลักทรัพย์ดังกล่าว ทั้งนี้ให้เป็นไปตามคำสั่งของบริษัทจัดการ

(3) จ่ายเงิน หรือโอนเงินจากบัญชีเงินฝากของกองทุน เพื่อเป็นค่าใช้จ่ายต่างๆของกองทุนตามคำสั่งของบริษัทจัดการ โดยบริษัทจัดการจะแจ้งให้ผู้ดูแลผลประโยชน์ทราบล่วงหน้าตามสมควร

(4) แจ้งและรายงานให้บริษัทจัดการทราบถึงรายละเอียดของสิทธิในการเข้าประชุมผู้ถือหุ้นการรับเงินปันผล และดอกเบี้ย การจองหลักทรัพย์เพิ่มทุน การเปลี่ยนแปลงมูลค่าหลักทรัพย์ และการเปลี่ยนแปลงอื่นใดที่มีผลต่อการถือครองหลักทรัพย์ของกองทุน โดยทันทีที่ผู้

กองทุนเปิดอีสท์สปริง Indonesia Active Equity เพื่อการเลี้ยงชีพ

ดูแลผลประโยชน์ที่ได้รับข่าวเป็นลายลักษณ์อักษรจากตลาดหลักทรัพย์ หรือศูนย์ซื้อขายหลักทรัพย์

(5) แจ้งและรายงานให้บริษัทจัดการทราบเป็นหนังสือถึงสถานะของหลักทรัพย์ที่จะต้องปิดโอน หรือกำลังอยู่ในระหว่างทำการปิดโอนในชื่อของกองทุน เพื่อประโยชน์ในการเข้าประชุมผู้ถือหุ้น รับเงินปันผล ดอกเบี้ย และอื่นๆ

(6) จัดทำรายงาน และบัญชี ดังต่อไปนี้ และส่งให้แก่บริษัทจัดการ

6.1 รายงานเป็นลายลักษณ์อักษรถึงผลในการดำเนินการตามคำสั่งของบริษัทจัดการเกี่ยวกับการรับและจำหน่ายหลักทรัพย์ การรับเงินปันผล ดอกเบี้ย และอื่นๆ

6.2 จัดทำบัญชี และรับรองความถูกต้องของทรัพย์สินของกองทุนที่รับฝากไว้

6.3 จัดทำบัญชีแสดงการรับจ่ายทรัพย์สินของกองทุน

6.4 จัดทำรายงานเกี่ยวกับเงินสด และรายละเอียดการคำนวณมูลค่าทรัพย์สิน มูลค่าทรัพย์สินสุทธิ และมูลค่าหน่วยลงทุนของกองทุน

(7) รับรองความถูกต้องในการคำนวณมูลค่าทรัพย์สิน มูลค่าทรัพย์สินสุทธิ มูลค่าหน่วยลงทุน ราคาซื้อคืน และราคาขายหน่วยลงทุนของกองทุน และการคำนวณหน่วยลงทุนที่เพิ่มขึ้นจากการออกหน่วยลงทุนให้แก่ผู้สั่งซื้อหน่วยลงทุน และจำนวนหน่วยลงทุนที่ลดลงจากการขายคืนหน่วยลงทุนของผู้ถือหน่วยลงทุน ที่บริษัทจัดการได้คำนวณไว้ และส่งให้ผู้ดูแลผลประโยชน์รับรอง เมื่อเห็นว่าถูกต้องแล้ว

(8) ให้ความเห็นชอบแก่บริษัทจัดการในการกำหนดวิธีคำนวณมูลค่าทรัพย์สินของกองทุนตามราคาที่เป็นธรรมในกรณีที่วิธีการคำนวณมูลค่าทรัพย์สินตามปกติทำให้มูลค่าทรัพย์สินไม่เหมาะสมกับสถานการณ์ในขณะคำนวณมูลค่าหรือกรณีที่ทรัพย์สินอื่นนอกจากที่กำหนดไว้ในประกาศคณะกรรมการ ก.ล.ต.

(9) ให้ความเห็นชอบแก่บริษัทจัดการในการที่บริษัทจัดการไม่สามารถรับซื้อคืนหน่วยลงทุนจำนวนทั้งหมดในวันทำการรับซื้อคืนหน่วยลงทุนของผู้ถือหน่วยลงทุนได้มีคำสั่งขายคืนไว้ ซึ่งจำนวนขายคืนดังกล่าวคิดเป็นจำนวนที่เกินกว่าร้อยละ 10 ของจำนวนหน่วยลงทุนที่ขายได้แล้วทั้งหมดในวันทำการรับซื้อคืนหน่วยลงทุนวันใดๆ

(10) ให้ความเห็นเกี่ยวกับการจัดการกองทุนของบริษัทจัดการเพื่อประกอบกับข้อมูลอื่นๆที่บริษัทจัดการเป็นผู้จัดทำในการจัดทำรายงานในรอบปีบัญชี และส่งให้บริษัทจัดการภายใน 30 วันนับแต่วันสิ้นปีบัญชียุติ และในรอบระยะเวลา 6 เดือนของปีบัญชีหรือปีปฏิทิน และส่งให้บริษัทจัดการภายใน 30 วันนับแต่วันสิ้นรอบนั้น

(11) ดูแลให้บริษัทจัดการปฏิบัติตามให้เป็นไปตามโครงการจัดการกองทุน ตามที่พระราชบัญญัติหลักทรัพย์และตลาดหลักทรัพย์ พ.ศ. 2535 ประกาศคณะกรรมการ ก.ล.ต. และประกาศสำนักงานคณะกรรมการ ก.ล.ต. ที่ออกตามพระราชบัญญัติดังกล่าวและที่จะมีแก้ไขเพิ่มเติมต่อไปที่กำหนดให้เป็นหน้าที่ของบริษัทจัดการโดยเคร่งครัด หากบริษัทจัดการมิได้ปฏิบัติตามให้แจ้งบริษัทจัดการโดยทันที ในกรณีที่บริษัทจัดการกระทำการหรืองดเว้นกระทำการจนก่อให้เกิดความเสียหายแก่กองทุน หรือไม่ปฏิบัติตามที่ตามมาตรา 125 ผู้ดูแลผลประโยชน์จะทำรายงานเกี่ยวกับเรื่องดังกล่าวโดยละเอียด และส่งให้สำนักงานคณะกรรมการ ก.ล.ต. ภายใน 5 วันนับแต่วันที่ผู้ดูแลผลประโยชน์รู้ถึงเหตุการณ์ดังกล่าว

(12) ดำเนินการฟ้องร้องบังคับคดีให้บริษัทจัดการปฏิบัติตามหน้าที่ของตนหรือฟ้องร้องเรียกค่าสินไหมทดแทนความเสียหายจากบริษัทจัดการ ทั้งนี้ เพื่อประโยชน์ของผู้ถือหน่วยลงทุนทั้งปวง หรือเมื่อได้รับคำสั่งจากสำนักงานคณะกรรมการ ก.ล.ต. ค่าใช้จ่ายในการฟ้องร้องบังคับคดี เพื่อประโยชน์ของผู้ถือหน่วยลงทุนในกองทุนให้เรียกจากรายได้ทรัพย์สินของกองทุน

(13) ผู้ดูแลผลประโยชน์จะปฏิบัติตามหลักเกณฑ์และวิธีการที่พระราชบัญญัติหลักทรัพย์และตลาดหลักทรัพย์ พ.ศ. 2535 ประกาศคณะกรรมการ ก.ล.ต. และประกาศสำนักงานคณะกรรมการ ก.ล.ต. ประกาศไว้โดยเคร่งครัด

(14) ในกรณีที่มีการเลิกโครงการ เมื่อเลิกโครงการแล้ว หน้าที่ผู้ดูแลผลประโยชน์จะสิ้นสุดเมื่อผู้ชำระบัญชีได้จดทะเบียนเลิกกองทุนกับสำนักงานคณะกรรมการ ก.ล.ต. โดยในช่วงระยะเวลาที่การชำระบัญชียังไม่สิ้นสุด ผู้ดูแลผลประโยชน์จะปฏิบัติหน้าที่ต่างๆ ดังนี้

14.1 รับฝากทรัพย์สินของกองทุนจนกว่าจะจดทะเบียนเลิกกองทุน

กองทุนเปิดอิสต์สปริง Indonesia Active Equity เพื่อการเลี้ยงชีพ

14.2 คุณดูแลและตรวจสอบให้ผู้ชำระบัญชีปฏิบัติตามพระราชบัญญัติหลักทรัพย์และตลาดหลักทรัพย์ พ.ศ. 2535 ในกรณีที่ผู้ชำระบัญชีกระทำการหรืองดเว้นกระทำการตามมาตราดังกล่าว ผู้ดูแลผลประโยชน์จะรายงานให้สำนักงานคณะกรรมการ ก.ล.ต. ทราบโดยไม่ชักช้า

(15) ในกรณีที่ผู้ดูแลผลประโยชน์มิได้เป็นสมาชิกศูนย์รับฝากหลักทรัพย์ในต่างประเทศที่บริษัทจัดการประสงค์จะลงทุนในหรือมีไว้ซึ่งหลักทรัพย์นั้น ให้ผู้ดูแลผลประโยชน์แต่งตั้งผู้รับฝากทรัพย์สินอื่นซึ่งมีคุณสมบัติตามหลักเกณฑ์ที่สำนักงานคณะกรรมการ ก.ล.ต. ประกาศกำหนดเป็นตัวแทนในการทำหน้าที่รับฝากหลักทรัพย์เพื่อเป็นทรัพย์สินของกองทุน โดยผู้ดูแลผลประโยชน์ต้องแจ้งการแต่งตั้งตัวแทนดังกล่าวให้บริษัทจัดการทราบก่อนที่จะนำทรัพย์สินของกองทุนไปเก็บรักษาไว้ที่ตัวแทนนั้นด้วย

(16) คุณผลการดำรงจำนวนผู้ถือหน่วยลงทุนของกองทุนให้เป็นไปตามโครงการและตามที่สำนักงานคณะกรรมการ ก.ล.ต. ประกาศกำหนด ในกรณีที่จำนวนผู้ถือหน่วยลงทุนไม่เป็นไปตามที่กำหนดในโครงการหรือประกาศสำนักงานคณะกรรมการ ก.ล.ต. และบริษัทจัดการมิได้ดำเนินการตามประกาศและโครงการดังกล่าว ผู้ดูแลผลประโยชน์จะทำการรายงานส่งให้สำนักงานคณะกรรมการ ก.ล.ต. ทราบ

(17) รับรองกรณีการแก้ไขเพิ่มเติมโครงการที่มีลักษณะเป็นการให้ประโยชน์ต่อผู้ถือหน่วยลงทุนของกองทุน หรือเพื่อให้เป็นไปตามกฎหมายและหลักเกณฑ์ที่คณะกรรมการ ก.ล.ต. หรือสำนักงานคณะกรรมการ ก.ล.ต. กำหนด ทั้งนี้ บริษัทจัดการอาจขอความเห็นชอบการแก้ไขเพิ่มเติมโครงการดังกล่าวจากสำนักงานคณะกรรมการ ก.ล.ต. ได้ โดยการยื่นคำขอเป็นหนังสือพร้อมทั้งรายละเอียดของโครงการที่แก้ไขเพิ่มเติมแล้วและคำรับรองดังกล่าวของผู้ดูแลผลประโยชน์

เมื่อสำนักงานคณะกรรมการ ก.ล.ต. ได้รับคำขอและเอกสารหลักฐานที่ครบถ้วนถูกต้องตามวรรคหนึ่งให้ถือว่าสำนักงานคณะกรรมการ ก.ล.ต. ให้ความเห็นชอบให้แก้ไขเพิ่มเติมโครงการได้

(18) รับรองผลการนับมติในการแก้ไขเพิ่มเติมโครงการตามมติของผู้ถือหน่วยลงทุน ในกรณีมติเสียงข้างมากหรือมติพิเศษมีจำนวนไม่เกินร้อยละ 55 หรือไม่เกินร้อยละ 80 ของจำนวนหน่วยลงทุนที่จำหน่ายได้แล้วทั้งหมดของโครงการ โดยบริษัทจัดการมีหน้าที่ส่งเอกสารหลักฐานเกี่ยวกับการขอมติและการนับมติให้แก่ผู้ดูแลผลประโยชน์

(19) ดำเนินการอื่นๆตามที่กำหนดไว้ในสัญญาแต่งตั้งผู้ดูแลผลประโยชน์ ทั้งนี้ต้องไม่ขัดต่อกฎหมายว่าด้วยหลักทรัพย์และตลาดหลักทรัพย์

ผู้ดูแลผลประโยชน์มีอำนาจหน้าที่และความรับผิดชอบตามที่กำหนดไว้ในสัญญาแต่งตั้งผู้ดูแลผลประโยชน์ของกองทุนรวม และตามพระราชบัญญัติหลักทรัพย์และตลาดหลักทรัพย์ พ.ศ. 2535 ซึ่งรวมถึงหน้าที่ดูแลรักษาประโยชน์ของผู้ถือหน่วยลงทุน และเมื่อมีการเปลี่ยนแปลงผู้ดูแลผลประโยชน์ ผู้ดูแลประโยชน์รายเดิมมีหน้าที่ดำเนินการตามที่จำเป็น เพื่อให้ผู้ดูแลประโยชน์รายใหม่ สามารถปฏิบัติหน้าที่ต่อไปได้ ซึ่งการดำเนินการดังกล่าวรวมถึงการลงลายมือชื่อในหนังสือเพื่อรับรองความถูกต้อง และครบถ้วนของสิ่งที่ส่งมอบให้ผู้ดูแลประโยชน์รายใหม่หากมีการเปลี่ยนแปลงผู้ดูแลผลประโยชน์

ในกรณีที่ผู้ดูแลผลประโยชน์กระทำการ งดเว้นกระทำการ หรือละเลยไม่ปฏิบัติหน้าที่ในการดูแลรักษาประโยชน์ของผู้ถือหน่วยลงทุน ผู้ถือหน่วยลงทุนอาจใช้สิทธิตามมาตรา 132 ประกอบกับมาตรา 47 แห่งพระราชบัญญัติหลักทรัพย์และตลาดหลักทรัพย์ พ.ศ. 2535 ในการฟ้องร้องบังคับคดีกับผู้ดูแลผลประโยชน์เพื่อประโยชน์ของผู้ถือหน่วยลงทุนทั้งปวงได้

ผู้ดูแลผลประโยชน์ต้องไม่กระทำการอันเป็นการขัดกับผลประโยชน์ของกองทุนรวมและผู้ถือหน่วยลงทุนไม่ว่าการกระทำนั้นจะเป็นไปเพื่อประโยชน์ของผู้ดูแลผลประโยชน์เองหรือประโยชน์ของผู้อื่น เว้นแต่เป็นการเรียกค่าตอบแทนในการทำหน้าที่เป็นผู้ดูแลผลประโยชน์หรือเป็นการดำเนินการในลักษณะที่เป็นธรรม และได้เปิดเผยข้อมูลให้ผู้ถือหน่วยลงทุนทราบก่อนอย่างเพียงพอแล้ว โดยผู้ถือหน่วยลงทุนที่ได้ทราบข้อมูลดังกล่าวมิได้แสดงการคัดค้าน

ในกรณีที่การดำเนินการใดต้องได้รับมติของผู้ถือหน่วยลงทุน หากบริษัทจัดการกองทุนรวมไม่ดำเนินการขอมติให้ผู้ดูแลประโยชน์มีอำนาจดำเนินการตามที่จำเป็น เพื่อขอมติของผู้ถือหน่วยลงทุนได้

เงื่อนไขการเปลี่ยนผู้ดูแลผลประโยชน์ :

บริษัทจัดการจะเปลี่ยนตัวผู้ดูแลผลประโยชน์เมื่อเกิดกรณีใดกรณีหนึ่ง หรือทั้งหมดดังต่อไปนี้ ทั้งนี้โดยได้รับความเห็นชอบจากสำนักงานคณะกรรมการ ก.ล.ต. ก่อน

(1) เมื่อบริษัทจัดการหรือผู้ดูแลประโยชน์ฝ่ายใดฝ่ายหนึ่ง มีความประสงค์จะบอกเลิกสัญญาแต่งตั้งผู้ดูแลประโยชน์โดยบอกกล่าวให้อีกฝ่ายหนึ่งทราบล่วงหน้าเป็นลายลักษณ์อักษรเป็นเวลาไม่น้อยกว่า 90 วัน

(2) ในกรณีที่บริษัทจัดการหรือผู้ดูแลประโยชน์ฝ่ายใดฝ่ายหนึ่งไม่ปฏิบัติหน้าที่และความรับผิดชอบที่ได้ตกลงไว้ ผู้ดูแลประโยชน์หรือบริษัทจัดการอาจบอกเลิกสัญญาแต่งตั้งผู้ดูแลประโยชน์ได้ โดยบอกกล่าวให้อีกฝ่ายหนึ่งทราบล่วงหน้าเป็นลายลักษณ์อักษรเป็นเวลาไม่น้อยกว่า 30 วัน

กองทุนเปิดอิสต์สปริง Indonesia Active Equity เพื่อการเลี้ยงชีพ

- (3) ในกรณีที่มีการเปลี่ยนแปลงเงื่อนไขในโครงการจัดการกองทุน หรือมีการแก้ไขเปลี่ยนแปลงกฎหมายว่าด้วยหลักทรัพย์และตลาดหลักทรัพย์ หรือประกาศสำนักงานคณะกรรมการ ก.ล.ต. หรือประกาศคณะกรรมการ ก.ล.ต. หรือกฎหมายอื่นใดอันจะมีผลเป็นการเพิ่มภาระหน้าที่แก่ผู้ดูแลผลประโยชน์มากเกินกว่าภาระหน้าที่ที่คาดหมายได้ตามสัญญาแต่งตั้งผู้ดูแลผลประโยชน์ และผู้ดูแลผลประโยชน์ไม่ประสงค์จะรับหน้าที่ดังกล่าว ผู้ดูแลผลประโยชน์ มีสิทธิบอกเลิกสัญญาแต่งตั้งผู้ดูแลผลประโยชน์ได้โดยบอกกล่าวให้บริษัทจัดการทราบล่วงหน้าเป็นลายลักษณ์อักษรเป็นเวลาไม่น้อยกว่า 90 วัน
- (4) ในกรณีที่ผู้ถือหน่วยลงทุนมีมติโดยเสียงข้างมากซึ่งคิดตามจำนวนหน่วยลงทุนรวมกันเกินกว่ากึ่งหนึ่ง ของจำนวนหน่วยที่จำหน่ายได้แล้ว ทั้งหมดของกองทุน เรียกร้องให้มีการเปลี่ยนแปลงผู้ดูแลผลประโยชน์
- (5) ในกรณีที่ผู้ดูแลประโชยชน์นำข้อมูลต่างๆที่เกี่ยวข้องกับการจัดการกองทุนหรือข้อมูลอื่นที่เกี่ยวข้อง กับกองทุนไปเปิดเผย หรือใช้ในทางที่ ก่อหรืออาจก่อให้เกิดความเสียหายต่อกองทุนหรือก่อให้เกิดประโยชน์ แก่ผู้ดูแลผลประโยชน์เอง บริษัทจัดการสามารถบอกเลิกสัญญาแต่งตั้งผู้ดูแลประโชยชน์ได้ ทั้งนี้ การบอกเลิกสัญญาจะต้องบอกกล่าวล่วงหน้าเป็นลายลักษณ์อักษรไม่น้อยกว่า 15 วัน
- (6) ในกรณีที่ผู้ดูแลประโชยชน์ขาดคุณสมบัติข้อหนึ่งข้อใดตามประกาศสำนักงานคณะกรรมการ ก.ล.ต. เรื่องคุณสมบัติของผู้ดูแลประโชยชน์ของกองทุน ผู้ดูแลประโชยชน์จะต้องจัดการแก้ไขให้ถูกต้องภายใน 15 วัน นับแต่วันที่บริษัทจัดการรับรู้หรือรับทราบเหตุการณ์ดังกล่าว หรือปรากฏจากการตรวจสอบของสำนักงานคณะกรรมการ ก.ล.ต. ในกรณีที่ผู้ดูแลประโชยชน์มิได้ทำการแก้ไขให้ถูกต้องภายใน ระยะเวลาที่กำหนดดังกล่าว และบริษัทจัดการจะแจ้งการแก้ไขดังกล่าวให้สำนักงานคณะกรรมการ ก.ล.ต. ทราบภายใน 3 วัน ทำการนับแต่ วันที่ได้แก้ไขเสร็จสิ้นหากผู้ดูแลประโชยชน์มิได้แก้ไขให้ถูกต้องภายในเวลาที่กำหนด บริษัทจัดการจะดำเนินการขออนุญาตเปลี่ยนตัวผู้ดูแลประโชยชน์ต่อสำนักงานคณะกรรมการ ก.ล.ต. ภายใน 15 วันนับ แต่วันที่ครบกำหนดเวลาให้แก้ไข เมื่อได้รับอนุญาตจากสำนักงานคณะกรรมการ ก.ล.ต. แล้ว บริษัทจัดการ จะแต่งตั้งผู้ดูแลประโชยชน์อื่นแทนผู้ดูแลประโชยชน์เดิมโดยพลัน ถ้าการเป็นผู้ดูแลประโชยชน์สิ้นสุดลง ผู้ดูแลประโชยชน์จะต้องจัดการโอนทรัพย์สินและเอกสารหลักฐานทั้งหมดของกองทุนนั้นให้แก่ผู้ดูแลประโชยชน์รายใหม่ หรือตามคำสั่งของบริษัทจัดการหรือสำนักงานคณะกรรมการ ก.ล.ต. ตลอดถึงการดำเนินการอื่นใดที่จำเป็นเพื่อให้การโอนทรัพย์สินและเอกสารทั้งหลายเป็นไปโดยเรียบร้อยและภายในเวลาอันสมควรที่สามารถทำงานได้อย่างต่อเนื่อง

ในกรณีที่ผู้ดูแลประโชยชน์กระทำการอันเป็นการขัดแย้งกับประโชยชน์ของกองทุนรวม หรือผู้ถือหน่วยลงทุนที่ไม่เข้าข่ายยกเว้นให้กระทำได้ หากเป็นกรณีที่มีนัยสำคัญและไม่สามารถแก้ไขให้หมดไป ให้บริษัทจัดการกองทุนรวมมีอำนาจบอกเลิกสัญญาแต่งตั้งผู้ดูแลประโชยชน์ได้

สถานที่เก็บรักษาทรัพย์สินกองทุนรวม :

ชื่อ : ธนาคารกสิกรไทย จำกัด (มหาชน)

ที่อยู่ : เลขที่ 1 ซอยกสิกรไทย ถนนราชฎร์บูรณะ แขวงราชฎร์บูรณะ เขตราชฎร์บูรณะ กรุงเทพฯ 10140

โทรศัพท์ 0-2470-3200 โทรสาร 0-2470-1996-7

และ/หรือ บริษัท ศูนย์รับฝากหลักทรัพย์ (ประเทศไทย) จำกัด และ/หรือ หน่วยงานอื่นที่สำนักงานคณะกรรมการ ก.ล.ต. อนุญาต และ/หรือ ศูนย์รับฝากหลักทรัพย์ต่างประเทศอื่น เช่น Euroclear, Clearstream Banking เป็นต้น และ/หรือ ผู้รับฝากหลักทรัพย์ต่างประเทศอื่น รวมถึงระบบอื่นใดที่เกี่ยวข้อง ที่บริษัทจัดการและ/หรือผู้ดูแลประโชยชน์แต่งตั้งขึ้นเพื่อเก็บรักษาทรัพย์สินในต่างประเทศ

ทั้งนี้ หากผู้ดูแลประโชยชน์ และ/หรือ สถานที่เก็บรักษาทรัพย์สินกองทุนรวม มีการเปลี่ยนแปลง ที่อยู่ หมายเลขโทรศัพท์ หมายเลข โทรสาร บริษัทจัดการขอสงวนสิทธิในการเปลี่ยนแปลงข้อมูลดังกล่าวในโครงการ โดยถือว่าได้รับความเห็นชอบจากผู้ถือหน่วยลงทุนแล้ว และบริษัทจัดการจะแจ้งให้ผู้ถือหน่วยลงทุนทราบโดยประกาศในเว็บไซต์ของบริษัทจัดการ หรือช่องทางอื่นใดที่บริษัทจัดการกำหนด และบริษัทจัดการ จะแจ้งให้สำนักงาน ก.ล.ต. ทราบ

3. นายทะเบียนหน่วยลงทุน

ชื่อ : บริษัท หลักทรัพย์จัดการกองทุนอิสต์สปริง (ประเทศไทย) จำกัด

ที่อยู่ :

เลขที่ 944 อาคารมิตรทาวน์ ออฟฟิศ ทาวเวอร์ ชั้นที่ 9 ถนนพระราม 4 แขวงวังใหม่ เขตปทุมวัน กรุงเทพมหานคร 10330

4. ผู้จัดจำหน่าย :-

5. ผู้ดูแลสภาพคล่อง (Market Maker) :-

6. ผู้ลงทุนรายใหญ่ (Participating Dealer) :-

7. ที่ปรึกษาการลงทุน :-

กองทุนเปิดอีส์ทีสปริง Indonesia Active Equity เพื่อการเลี้ยงชีพ

8. ที่ปรึกษากองทุน :-

9. ผู้ประกัน :-

10. ผู้รับมอบหมายงานด้านการจัดการลงทุน (Outsource) :-

11. คณะตัวแทนผู้ถือหน่วยลงทุน :-

12. Prime Broker -

13. สิทธิ หน้าที่ และความรับผิดชอบของผู้ถือหน่วยลงทุน

สิทธิในการขายคืนหน่วยลงทุน :

บริษัทจัดการมีข้อผูกพันที่จะต้องรับซื้อคืนหน่วยลงทุนจากผู้ถือหน่วยลงทุน เมื่อผู้ถือหน่วยลงทุนนำหน่วยลงทุนมาขายแก่บริษัทจัดการหรือผ่านผู้สนับสนุนการขายหรือรับซื้อคืน ผู้ถือหน่วยลงทุนสามารถนำหน่วยลงทุนมาขายคืนได้ทุกวันทำการซื้อขายตามราคารับซื้อคืนหน่วยลงทุน ซึ่งคำนวณตามรายละเอียดโครงการจัดการกองทุนรวม ภายใต้หัวข้อกำหนดเวลาในการคำนวณและการประกาศมูลค่าทรัพย์สินสุทธิมูลค่าหน่วยลงทุนและราคาหน่วยลงทุน และได้รับการรับรองโดยผู้ดูแลผลประโยชน์ ยกเว้นกรณีที่บริษัทจัดการกำหนดวันทำการซื้อขายใหม่ในกรณีที่บริษัทจัดการไม่สามารถรับซื้อคืนหน่วยลงทุนได้ตามวิธีการและเงื่อนไขที่กำหนดไว้ในรายละเอียดโครงการจัดการกองทุนรวม ภายใต้หัวข้อการไม่ขายไม่รับซื้อคืนไม่สับเปลี่ยนหน่วยลงทุนตามสั่ง

สิทธิในการรับเงินปันผล :

ไม่มี

สิทธิในการโอนหน่วยลงทุน :

-

ข้อจำกัดการโอนหน่วยลงทุน :

หน่วยลงทุนของกองทุนรวมเพื่อการเลี้ยงชีพ ไม่สามารถโอนเปลี่ยนมือได้ ตามที่กฎหมายกำหนด

สิทธิในการลงมติเพื่อแก้ไขเพิ่มเติมโครงการจัดการลงทุนหรือแก้ไขวิธีจัดการ :

ผู้ถือหน่วยลงทุนมีสิทธิลงมติเพื่อทำการแก้ไขเพิ่มเติมโครงการหรือแก้ไขวิธีจัดการ และในกรณีที่ผู้ถือหน่วยลงทุนถือหน่วยลงทุนเกินกว่าหนึ่งในสามของจำนวนหน่วยลงทุนที่จำหน่ายได้แล้วทั้งหมด บริษัทจัดการหรือบริษัทหลักทรัพย์ที่เป็นเจ้าของบัญชีแบบไม่เปิดเผยชื่อผู้ถือหน่วยลงทุน (Omnibus Account) ต้องไม่นับคะแนนเสียงของผู้ถือหน่วยลงทุนนั้นในส่วนที่เกินกว่าหนึ่งในสามของจำนวนหน่วยลงทุนที่จำหน่ายได้แล้วทั้งหมด

สิทธิในการได้รับเงินคืนเมื่อเลิกโครงการ :

ผู้ถือหน่วยลงทุนมีสิทธิที่จะได้รับเงินคืนหรือสับเปลี่ยนไปกองทุนอื่นภายใต้การจัดการของบริษัทจัดการเมื่อเลิกกองทุน ตามที่ระบุไว้ในส่วนข้อผูกพันภายใต้หัวข้อการเลิกกองทุนรวม โดยบริษัทจัดการจะจัดให้มีผู้ชำระบัญชีที่สำนักงานคณะกรรมการ ก.ล.ต. เห็นชอบเป็นผู้ชำระบัญชี โดยจะได้ดำเนินการให้มีการจำหน่ายทรัพย์สินของกองทุน ชำระภาระหนี้สินและแจกจ่ายเงินคืนให้แก่ผู้ถือหน่วยลงทุนตามที่ระบุไว้ในส่วนข้อผูกพันภายใต้หัวข้อการชำระบัญชีกองทุนเมื่อเลิกกองทุน

สิทธิประโยชน์อื่นๆ :

สิทธิในการซื้อหน่วยลงทุนเพิ่ม

ผู้ถือหน่วยลงทุนมีสิทธิในการซื้อหน่วยลงทุนเพิ่มจากบริษัทจัดการและผู้สนับสนุนการขายหรือรับซื้อคืนในทุกวันทำการซื้อขาย ตามราคา

กองทุนเปิดอีสท์สปริง Indonesia Active Equity เพื่อการเลี้ยงชีพ

ขายหน่วยลงทุน ซึ่งคำนวณตามรายละเอียดที่ระบุไว้ในโครงการจัดการกองทุนรวม

สิทธิในการจำหน่ายหน่วยลงทุน

หน่วยลงทุนของกองทุนรวมเพื่อการเลี้ยงชีพ ไม่สามารถจำหน่ายได้ ตามที่กฎหมายกำหนด

สิทธิประโยชน์อื่นของผู้ถือหน่วยลงทุน

ผู้ถือหน่วยลงทุนมีสิทธิลงมติเพื่อให้มีการเปลี่ยนแปลงผู้ดูแลผลประโยชน์ ทั้งนี้ บริษัทจัดการจะดำเนินการ เปลี่ยนแปลงผู้ดูแลผลประโยชน์ เมื่อผู้ถือหน่วยลงทุนมีมติโดยเสียงข้างมากซึ่งคิดตามจำนวนหน่วยลงทุนรวมกันเกินกึ่งหนึ่งของจำนวนหน่วยลงทุนที่จำหน่ายได้แล้วทั้งสิ้น ของโครงการจัดการและ เมื่อได้รับอนุญาตจาก สำนักงานคณะกรรมการ ก.ล.ต. แล้ว

รายละเอียดเพิ่มเติม :

-

ผู้ถือหน่วยลงทุนมีความรับผิดชอบจำกัดเพียงไม่เกินค่าหน่วยลงทุนที่ยังส่งใช้แก่บริษัทจัดการกองทุนรวมไม่ครบ

การที่ผู้ถือหน่วยลงทุนได้แสดงความประสงค์ในการซื้อหรือลงทุนในหน่วยลงทุนของกองทุนรวมนี้ ไม่ว่าจะในทอดใด ๆ ให้ถือว่าผู้ถือหน่วยลงทุนดังกล่าวยอมรับที่จะผูกพันตามข้อกำหนดในข้อผูกพันซึ่งลงนามโดยผู้ดูแลผลประโยชน์ที่ได้รับการแต่งตั้งจากบริษัทจัดการกองทุนรวมโดยชอบ

ผู้ถือหน่วยลงทุนมีสิทธิเรียกให้บริษัทจัดการกองทุนรวมจ่ายผลประโยชน์ตอบแทน และคืนเงินทุนได้ไม่เกินไปกว่าส่วนของทุนของกองทุนรวมที่ตนถือ ทั้งนี้ ในกรณีที่มีการแบ่งชนิดของหน่วยลงทุน สิทธิในการได้รับประโยชน์ตอบแทนหรือการคืนเงินทุนของผู้ถือหน่วยลงทุนแต่ละชนิดต้องเป็นไปตามข้อกำหนดของหน่วยลงทุนชนิดนั้น ๆ ด้วย

14. การออกและส่งมอบเอกสารแสดงสิทธิในหน่วยลงทุน

รูปแบบของเอกสารแสดงสิทธิในหน่วยลงทุน :

- สมุดบัญชีแสดงสิทธิในหน่วยลงทุน

- อื่นๆ :

เอกสารแสดงสิทธิทางภาษี

ใบยืนยันการสั่งซื้อหรือขายคืนหรือสับเปลี่ยนหน่วยลงทุน

เงื่อนไขในการออกเอกสารแสดงสิทธิในหน่วยลงทุนและระยะเวลาการส่งมอบ :

1. สมุดบัญชีแสดงสิทธิในหน่วยลงทุน

เมื่อบริษัทจัดการหรือผู้สนับสนุนการขายหรือรับซื้อคืนได้รับคำขอเปิดบัญชีกองทุน หรือคำสั่งซื้อหน่วยลงทุน หรือคำขอใช้บริการอื่นๆ ที่กรอกรายละเอียดครบถ้วนชัดเจน พร้อมหลักฐานประกอบต่างๆ ซึ่งมีรายละเอียดเป็นไปตามที่ระบุไว้ในหนังสือชี้ชวนส่วนข้อมูลกองทุนรวมภายใต้หัวข้อ “ลงทุนกับ บลจ.อีสท์สปริง” และผู้สั่งซื้อได้ชำระเงินค่าซื้อหน่วยลงทุนครบถ้วนแล้ว บริษัทจัดการหรือผู้สนับสนุนการขายหรือรับซื้อคืนในนามของบริษัทจัดการจะออกสมุดบัญชีแสดงสิทธิในหน่วยลงทุนให้แก่ ผู้สั่งซื้อหน่วยลงทุนภายในวันเดียวกัน โดย ผู้ถือหน่วยลงทุนที่ปรากฏชื่อในสมุดบัญชีแสดงสิทธิในหน่วยลงทุนจะต้องลงลายมือชื่อในสมุดบัญชีแสดงสิทธิในหน่วยลงทุน

นายทะเบียนหน่วยลงทุนจะแจ้งให้ผู้สั่งซื้อหน่วยลงทุนเป็นผู้ถือหน่วยลงทุนในสมุดทะเบียนผู้ถือหน่วยลงทุนต่อเมื่อบริษัทจัดการได้รับชำระเงินค่าจองซื้อหน่วยลงทุนถูกต้องครบถ้วนและผู้สั่งซื้อหน่วยลงทุนนั้นได้รับการจัดสรรหน่วยลงทุนจากบริษัทจัดการเรียบร้อยแล้ว และให้ถือว่าสมุดบัญชีแสดงสิทธิในหน่วยลงทุนที่บริษัทจัดการหรือผู้สนับสนุนการขายหรือรับซื้อคืนออกให้ในนามบริษัทจัดการแก่ผู้สั่งซื้อเป็นเอกสารแสดงสิทธิการถือครองหน่วยลงทุนของกองทุน และให้ใช้เป็นหลักฐานในการซื้อและขายคืนหน่วยลงทุน

ผู้ถือหน่วยลงทุนมีหน้าที่ที่จะต้องนำสมุดบัญชีแสดงสิทธิในหน่วยลงทุนมาให้บริษัทจัดการหรือผู้สนับสนุนการขายหรือรับซื้อคืนบันทึกรายการซื้อขายหน่วยลงทุนให้เป็นปัจจุบันอยู่เสมอ โดยผู้ถือหน่วยลงทุนสามารถนำสมุดบัญชีแสดงสิทธิในหน่วยลงทุนมาบันทึกรายการให้เป็นปัจจุบันได้ตั้งแต่วันที่ทำการถัดจากวันทำการซื้อขายหน่วยลงทุน ในกรณีที่ผู้ถือหน่วยลงทุนไม่นำสมุดบัญชีแสดงสิทธิในหน่วยลงทุนมา

กองทุนเปิดอิสต์สปริง Indonesia Active Equity เพื่อการเลี้ยงชีพ

บันทึกการให้ข้อมูลให้เป็นปัจจุบัน ให้ถือเอาข้อมูลที่บันทึกไว้ในระบบนายทะเบียนหน่วยลงทุนเป็นข้อมูลที่ต้อง

2 เอกสารแสดงสิทธิทางภาษี

บริษัทจัดการหรือนายทะเบียนหน่วยลงทุนจะออกและส่งมอบเอกสารแสดงสิทธิทางภาษี ตามเงื่อนไขดังต่อไปนี้แก่ผู้ลงทุน เพื่อประโยชน์ในการขอสิทธิประโยชน์ทางภาษี

(1) หนังสือรับรองการซื้อหน่วยลงทุนในกองทุนรวมเพื่อการเลี้ยงชีพ

บริษัทจัดการหรือนายทะเบียนหน่วยลงทุนจะออกและส่งมอบหนังสือรับรองการซื้อหน่วยลงทุนในกองทุนรวมเพื่อการเลี้ยงชีพตามกฎหมายว่าด้วยหลักทรัพย์และตลาดหลักทรัพย์ให้แก่ผู้ถือหน่วยลงทุน ภายในสิ้นเดือนกุมภาพันธ์ของปีถัดจากปีที่ผู้ถือหน่วยลงทุนทำธุรกรรม การซื้อ หรือ ขาย หรือ สับเปลี่ยนหน่วยลงทุน เพื่อให้ผู้ซื้อหน่วยลงทุนนำหนังสือรับรองนี้แนบเป็นหลักฐานในการยื่นแบบแสดงรายการภาษีเงินได้ตามที่กฎหมายกำหนด

ในกรณีที่ผู้ถือหน่วยลงทุนสับเปลี่ยนหน่วยลงทุนจากกองทุนรวมเพื่อการเลี้ยงชีพหนึ่ง ไม่ว่าจะเป็กองทุนภายใต้การจัดการของบริษัทจัดการเอง หรือบริษัทจัดการอื่น (กองทุนต้นทาง) มายังกองทุนรวมเพื่อการเลี้ยงชีพอีกกองทุนหนึ่งภายใต้การจัดการของบริษัทจัดการ นายทะเบียนหน่วยลงทุนจะออกหนังสือรับรองการซื้อหน่วยลงทุนให้แก่ผู้ถือหน่วยลงทุนเฉพาะส่วนที่ซื้อใหม่จากบริษัทจัดการในปีภาษีนั้นๆ เท่านั้น เพื่อแนบเป็นหลักฐานในการยื่นแบบแสดงรายการภาษีเงินได้ตามที่กฎหมายกำหนด

(2) หนังสือรับรองการโอนหน่วยลงทุนในกองทุนรวมเพื่อการเลี้ยงชีพ

ในกรณีที่ผู้ถือหน่วยลงทุนสับเปลี่ยนหน่วยลงทุนจากกองทุนรวมเพื่อการเลี้ยงชีพหนึ่ง ภายใต้การบริหารของบริษัทจัดการ ไปยังกองทุนรวมเพื่อการเลี้ยงชีพอีกกองทุนหนึ่ง ไม่ว่าจะเป็กองทุนซึ่งอยู่ภายใต้การจัดการของบริษัทจัดการหรือไม่ก็ตาม นายทะเบียนจะออกและจัดส่งหนังสือรับรองการโอนหน่วยลงทุน ตามกฎหมายว่าด้วยหลักทรัพย์และตลาดหลักทรัพย์ ให้แก่ผู้ถือหน่วยลงทุนภายในสิ้นเดือนกุมภาพันธ์ของปีถัดไป เพื่อแนบเป็นหลักฐานในการยื่นแบบแสดงรายการภาษีเงินได้ตามที่กฎหมายกำหนด

(3) หนังสือรับรองการหักภาษี ณ ที่จ่าย จากผลประโยชน์ที่ได้รับจากการขายคืนหน่วยลงทุน

บริษัทจัดการหรือนายทะเบียนหน่วยลงทุนจะออกหนังสือรับรองการหักภาษี ณ ที่จ่าย จากผลประโยชน์ที่ได้รับจากการขายคืนหน่วยลงทุน (ถ้ามี) ให้แก่ผู้ถือหน่วยลงทุนทางไปรษณีย์ ในกรณีที่ผู้ถือหน่วยลงทุนขายคืนหน่วยลงทุน โดยมีใช้ด้วยเหตุสูงอายุ ทูพพลภาพ หรือตาย ตามประกาศอธิบดีกรมสรรพากร เพื่อแนบเป็นหลักฐานประกอบการยื่นแบบแสดงรายการภาษีเงินได้ของผู้ถือหน่วยลงทุนในปีภาษีนั้น

3. ใบยืนยันการสั่งซื้อหรือขายคืนหรือสับเปลี่ยนหน่วยลงทุน เฉพาะผู้ถือหน่วยลงทุนที่แจ้งความประสงค์ตามวิธีการที่บริษัทจัดการกำหนด

บริษัทจัดการกองทุนรวมจะจัดทำหลักฐานแสดงสิทธิในหน่วยลงทุนให้แก่ผู้ถือหน่วยลงทุน เพื่อให้ผู้ถือหน่วยลงทุนสามารถใช้อ้างอิงต่อบริษัทจัดการกองทุนรวมและบุคคลอื่นได้

ในกรณีที่ผู้ถือหน่วยลงทุนจำเป็นต้องใช้ใบหน่วยลงทุนบริษัทจัดการกองทุนรวมต้องจัดทำใบหน่วยลงทุนมอบให้แก่ผู้ถือหน่วยลงทุน

15. กำหนดเวลา วิธีการ และข้อจำกัดในการจ่ายเงินปันผลแก่ผู้ถือหน่วยลงทุน :

-

16. วิธีการชำระเงินหรือทรัพย์สินอื่น

วิธีการชำระเงินหรือทรัพย์สินอื่นให้แก่ผู้ถือหน่วยลงทุน :

กรณีบริษัทจัดการไม่สามารถชำระค่าขายคืนหน่วยลงทุนเป็นเงิน และจะชำระค่าขายคืนหน่วยลงทุนเป็นหลักทรัพย์หรือทรัพย์สินอื่นแทน บริษัทจัดการจะกำหนดขั้นตอนการดำเนินการต่อไป โดยบริษัทจัดการต้องได้รับมติพิเศษให้ชำระค่าขายคืนหน่วยลงทุนเป็นหลักทรัพย์หรือทรัพย์สินอื่นแทนเงินจากผู้ถือหน่วยลงทุน

การชำระเงินหรือทรัพย์สินอื่นให้แก่ผู้ถือหน่วยลงทุน บริษัทจัดการกองทุนรวมจะชำระให้แก่ผู้ถือหน่วยลงทุนที่ปรากฏชื่อตามทะเบียนผู้ถือหน่วยลงทุน ณ เวลาที่กำหนด เท่านั้น

วิธีการชำระเงินหรือทรัพย์สินอื่นให้แก่บุคคลที่เกี่ยวข้องอื่น ๆ (ถ้ามี) :-

17. การจัดทำทะเบียนหน่วยลงทุน การโอนหน่วยลงทุน และข้อจำกัดในการโอนหน่วยลงทุน :-

บริษัทจัดการกองทุนรวมมีหน้าที่จัดให้มีทะเบียนผู้ถือหน่วยลงทุนตามหลักเกณฑ์ที่ออกตามมาตรา 125(5) แห่งพระราชบัญญัติหลักทรัพย์และตลาดหลักทรัพย์ พ.ศ. 2535

ให้สันนิษฐานไว้ก่อนว่าทะเบียนหน่วยลงทุนถูกต้อง และการชำระเงินหรือทรัพย์สินอื่น รวมทั้งการให้สิทธิหรือการจำกัดสิทธิใด ๆ แก่ผู้ถือหน่วยลงทุนที่ปรากฏรายชื่อในสมุดทะเบียนผู้ถือหน่วยลงทุน หากได้กระทำตามข้อกำหนดในข้อผูกพันหรือตามกฎหมายแล้ว ให้ถือว่า

กองทุนเปิดอิสต์สปริง Indonesia Active Equity เพื่อการเลี้ยงชีพ

บริษัทจัดการกองทุนรวมได้ดำเนินการตามอำนาจหน้าที่แล้ว

บริษัทจัดการกองทุนรวมหรือนายทะเบียนหน่วยลงทุนจะปฏิเสธการลงทะเบียนการโอนและการจำหน่ายหน่วยลงทุน ในกรณีดังนี้

- (ก) การโอนหน่วยลงทุน ในกรณีเป็นกองทุนรวมที่เสนอขายต่อผู้ลงทุนที่มีไชร่ายย่อย และการโอนหน่วยลงทุนจะทำให้ผู้ถือหน่วยลงทุนไม่เป็นผู้ลงทุนสถาบัน ผู้ลงทุนรายใหญ่ หรือผู้มีเงินลงทุนสูง ตามที่กำหนดในโครงการจัดการกองทุนรวม เว้นแต่เป็นการโอนทางมรดก
- (ข) การโอนหน่วยลงทุน ในกรณีเป็นกองทุนรวมที่เสนอขายต่อผู้ลงทุนสถาบันหรือผู้ลงทุนรายใหญ่พิเศษ และการโอนหน่วยลงทุนจะทำให้ผู้ถือหน่วยลงทุนไม่เป็นผู้ลงทุนสถาบันหรือผู้ลงทุนรายใหญ่พิเศษ ตามที่กำหนดในโครงการจัดการกองทุนรวม เว้นแต่เป็นการโอนทางมรดก
- (ค) การโอนหรือการจำหน่ายหน่วยลงทุน ดังนี้

1. หน่วยลงทุนที่บริษัทจัดการกองทุนรวมขายให้ผู้ถือหน่วยลงทุนก่อนวันที่ 1 มกราคม พ.ศ. 2563 ในกรณีเป็นกองทุนรวมหุ้นระยะยาวที่จัดตั้งขึ้นก่อนวันที่ 1 มกราคม พ.ศ. 2563
2. หน่วยลงทุนของกองทุนรวมเพื่อการเลี้ยงชีพ
3. หน่วยลงทุนของกองทุนรวมเพื่อการออมตามประกาศคณะกรรมการกำกับตลาดทุนว่าด้วยการลงทุนของกองทุน
4. หน่วยลงทุนของกองทุนรวมไทยเพื่อความยั่งยืน

ข้อจำกัดการถือหน่วยลงทุน และข้อจำกัดในการใช้สิทธิออกเสียง (ถ้ามี) :

ในกรณีที่บุคคลใดหรือกลุ่มบุคคลเดียวกันใดถือหน่วยลงทุนเกินกว่าหนึ่งในสามของจำนวนหน่วยลงทุนที่จำหน่ายได้แล้วทั้งหมด บริษัทจัดการจะไม่บังคับคะแนนเสียงส่วนที่เกินกว่า 1 ใน 3 นั้น เว้นแต่เป็นกรณีกองทุนรวมที่มีการแบ่งชนิดหน่วยลงทุนและหน่วยลงทุนชนิดใด ๆ มีผู้ถือหน่วยลงทุนเพียงรายเดียว บริษัทจัดการจะบังคับคะแนนเสียงของผู้ถือหน่วยลงทุนดังกล่าวได้เต็มตามจำนวนที่ถืออยู่ และบริษัทจัดการกองทุนรวมหรือบริษัทหลักทรัพย์ที่เป็นเจ้าของบัญชีแบบไม่เปิดเผยชื่อผู้ถือหน่วยลงทุน (omnibus account) ต้องไม่บังคับคะแนนเสียงของบุคคล หรือ กลุ่มบุคคลเดียวกันนั้นใน ส่วนที่เกินกว่าหนึ่งในสามของจำนวนหน่วยลงทุนที่จำหน่ายได้แล้วทั้งหมด

หลักเกณฑ์และวิธีการในการขอมติของผู้ถือหน่วยลงทุน:

1. การแก้ไขเพิ่มเติมโครงการและ/หรือแก้ไขวิธีการจัดการ จะดำเนินการตามมติเสียงข้างมากหรือมติพิเศษหรือจะดำเนินการตามความเห็นชอบจากสำนักงานคณะกรรมการ ก.ล.ต.ตามแนวทางที่สำนักงานคณะกรรมการ ก.ล.ต.กำหนดได้
2. การขอมติผู้ถือหน่วยลงทุนเพื่อแก้ไขเพิ่มเติมโครงการและ/หรือแก้ไขวิธีการจัดการ บริษัทจัดการอาจดำเนินการด้วยการประชุมผู้ถือหน่วยลงทุนหรือการส่งหนังสือขอมติของผู้ถือหน่วยลงทุนหรือขอมติทางสื่ออิเล็กทรอนิกส์ก็ได้ โดยใช้วิธีการขอมติผู้ถือหน่วยลงทุน หากปรากฏว่ามติเสียงข้างมากหรือมติพิเศษมีจำนวนไม่เกินร้อยละ 55 หรือไม่เกินร้อยละ 80 ให้บริษัทจัดการกองทุนรวมส่งเอกสารหลักฐานเกี่ยวกับการขอมติและการนับมติไปยังผู้ดูแลผลประโยชน์ เพื่อให้ผู้ดูแลผลประโยชน์รับรองผลการนับมตินั้น

ทั้งนี้ การแก้ไขเพิ่มเติมโครงการหรือแก้ไขวิธีการจัดการในเรื่องที่กระทบสิทธิของผู้ถือหน่วยลงทุนจะต้องได้รับมติพิเศษ ซึ่งให้รวมถึง

- (ก) การเปลี่ยนแปลงประเภทหรือนโยบายการลงทุนของกองทุนรวมที่ทำให้ผลตอบแทนและความเสี่ยงของกองทุนรวมเปลี่ยนแปลงอย่างมีนัยสำคัญ
- (ข) การชำระค่าขายคืนหน่วยลงทุนเป็นหลักทรัพย์หรือทรัพย์สินอื่น
- (ค) การควรวางกองทุนรวมระหว่างกองทุนรวมที่มีนโยบายการลงทุน ความเสี่ยงและระดับความเสี่ยงของการลงทุน (risk spectrum) แตกต่างกัน
- (ง) การรับชำระหนี้ด้วยทรัพย์สินอื่นแทนเงิน
- (จ) การเรียกเก็บค่าธรรมเนียมหรือค่าใช้จ่ายเพิ่มขึ้นเกินกว่าอัตราร้อยละ 5 ของค่าธรรมเนียมหรือค่าใช้จ่ายเดิมตามที่ระบุไว้ในสัญญาโครงการ
3. บริษัทจัดการขอสงวนสิทธิที่จะแก้ไขเพิ่มเติมโครงการจัดการกองทุนได้ โดยถือว่าได้รับมติจากผู้ถือหน่วยลงทุนแล้ว หรือข้อกำหนดอื่นในทำนองเดียวกัน ให้กระทำได้เฉพาะในกรณีดังต่อไปนี้
 - (3.1) การแก้ไขเพิ่มเติมซึ่งมีผลให้ผู้ถือหน่วยลงทุนทั้งปวงได้รับประโยชน์เพิ่มขึ้น
 - (3.2) การแก้ไขเพิ่มเติมที่ต้องดำเนินการให้เป็นไปตามพระราชบัญญัติหลักทรัพย์และตลาดหลักทรัพย์ พ.ศ. 2535 ตลอดจนประกาศ กฏ และคำสั่งที่ออกโดยอาศัยอำนาจแห่งกฎหมายดังกล่าว
 - (3.3) การแก้ไขเพิ่มเติมชื่อและรายละเอียดอื่นของบุคคลให้ถูกต้อง

4. การแก้ไขเพิ่มเติมโครงการในกรณีดังต่อไปนี้ บริษัทจัดการกองทุนรวมอาจขอให้สำนักงานคณะกรรมการ ก.ล.ต.ให้ความเห็นชอบแทนการขอมติผู้ถือหน่วยลงทุน โดยสำนักงานคณะกรรมการ ก.ล.ต.อาจกำหนดเงื่อนไขให้บริษัทจัดการปฏิบัติเพื่อประโยชน์ในการแก้ไขโครงการก่อนให้ความเห็นชอบก็ได้

- (4.1) การเปลี่ยนแปลงข้อกำหนดเกี่ยวกับการขายและการรับซื้อคืนหน่วยลงทุน
- (4.2) การเพิ่มชนิดหน่วยลงทุนที่ไม่ทำให้สิทธิที่ผู้ถือหน่วยลงทุนมีอยู่เดิมด้อยลง

กองทุนเปิดอิสต์สปริง Indonesia Active Equity เพื่อการเลี้ยงชีพ

- (4.3) การเปลี่ยนแปลงประเภทของทรัพย์สินที่กองทุนรวมลงทุนหรืออัตราส่วนการลงทุนที่สอดคล้องกับนโยบายการลงทุน
(4.4) กรณีอื่นใดนอกเหนือจาก (4.1) (4.2) และ(4.3)

การแก้ไขเพิ่มเติมโครงการตามวรรคหนึ่ง ต้องไม่มีผลกระทบอย่างมีนัยสำคัญต่อผู้ถือหน่วยลงทุน รวมถึงไม่ทำให้ผลตอบแทนและความเสี่ยงของกองทุนรวมเปลี่ยนแปลงไปอย่างมีนัยสำคัญหรือเป็นประโยชน์สูงสุดต่อผู้ถือหน่วยลงทุนทั้งปวง

5. ในกรณีที่การแก้ไขเพิ่มเติมโครงการจัดการกองทุนหรือแก้ไขวิธีการจัดการที่ได้รับความเห็นชอบจากสำนักงานคณะกรรมการ ก.ล.ต.หรือได้กระทำตามมติของผู้ถือหน่วยลงทุน บริษัทจัดการจะแจ้งให้สำนักงานคณะกรรมการ ก.ล.ต. ทราบภายใน 15 วัน นับแต่วันที่ได้มีมติให้แก้ไข และแจ้งการแก้ไขเพิ่มเติมโครงการจัดการกองทุนหรือวิธีการจัดการไปยังผู้ถือหน่วยลงทุนทุกราย ภายใน 15 วันนับแต่วันที่ได้รับความเห็นชอบจากสำนักงานคณะกรรมการ ก.ล.ต. หรือวันที่ได้มีมติให้แก้ไขเพิ่มเติม แล้วแต่กรณี

การดำเนินการใดที่โครงการจัดการกองทุนรวม หรือกฎหมายกำหนดให้ต้องได้รับมติของผู้ถือหน่วยลงทุน หากบริษัทจัดการกองทุนรวมได้ดำเนินการไปตามมติของผู้ถือหน่วยลงทุนที่ได้รับมาโดยชอบแล้ว ให้ถือว่าผู้ถือหน่วยลงทุนทั้งปวงเห็นชอบให้ดำเนินการดังกล่าวและมีผลผูกพันตามมติ

มติของผู้ถือหน่วยลงทุนที่ให้ดำเนินการใดอันเป็นการขัดหรือแย้งกับหลักเกณฑ์ที่กำหนดในกฎหมาย ให้ถือว่ามตินั้นเสียไป

ในกรณีที่เป็นการขอมติเพื่อแก้ไขข้อผูกพันในเรื่องที่กระทบต่อสิทธิของผู้ถือหน่วยลงทุนอย่างมีนัยสำคัญ ต้องได้รับมติพิเศษของผู้ถือหน่วยลงทุน (มติของผู้ถือหน่วยลงทุนที่มีคะแนนเสียงได้ไม่น้อยกว่าสามในสี่ของจำนวนหน่วยลงทุนทั้งหมดของผู้ถือหน่วยลงทุน ซึ่งเข้าร่วมประชุมและมีสิทธิออกเสียงลงคะแนน หรือของจำนวนหน่วยลงทุนทั้งหมดของผู้ถือหน่วยลงทุนซึ่งส่งหนังสือแจ้งมติและมีสิทธิออกเสียงลงคะแนน) เว้นแต่กรณีที่กองทุนรวมมีการแข่งขันดหน่วยลงทุน การขอมติผู้ถือหน่วยลงทุน นอกจากจะต้องปฏิบัติให้เป็นไปตามหลักเกณฑ์เกี่ยวกับการขอมติ ผู้ถือหน่วยลงทุนที่กำหนดไว้ในข้อผูกพัน หรือที่กำหนดไว้ในมาตรา 129/2 และมาตรา 129/3 หรือตามที่กำหนดในประกาศนี้แล้ว ให้เป็นไปตามหลักเกณฑ์เพิ่มเติมดังต่อไปนี้ด้วย

- (1) ในกรณีที่เป็นการขอมติที่มีผลกระทบต่อผู้ถือหน่วยลงทุนทุกชนิด โดยแต่ละชนิดได้รับผลกระทบต่อผู้ถือหน่วยลงทุนไม่เท่ากัน ต้องได้รับมติเสียงข้างมากหรือมติพิเศษของจำนวนหน่วยลงทุนแต่ละชนิดที่ได้รับผลกระทบ แล้วแต่กรณี
- (2) ในกรณีที่เป็นการขอมติที่มีผลกระทบต่อผลประโยชน์ของผู้ถือหน่วยลงทุนไม่ว่ากรณีใด ต้องได้รับมติเสียงข้างมากหรือ มติพิเศษของจำนวนหน่วยลงทุนแต่ละชนิดที่ได้รับผลกระทบ แล้วแต่กรณี
- (3) ในกรณีที่เป็นการขอมติที่มีผลกระทบต่อผู้ถือหน่วยลงทุนชนิดใดชนิดหนึ่ง ต้องได้รับมติเสียงข้างมากหรือมติพิเศษของ จำนวนหน่วยลงทุนแต่ละชนิดที่ได้รับผลกระทบ แล้วแต่กรณี

วิธีการแก้ไขเพิ่มเติมข้อผูกพัน : -

การแก้ไขเพิ่มเติมส่วนใดส่วนหนึ่งของข้อผูกพันที่เป็นไปตามวิธีการที่กำหนดไว้ในข้อผูกพัน และมีสาระสำคัญที่เป็นไปตาม และไม่ขัดหรือแย้งกับพระราชบัญญัติหลักทรัพย์และตลาดหลักทรัพย์ พ.ศ. 2535 ตลอดจนหลักเกณฑ์ที่ออกโดยอาศัยอำนาจของกฎหมายดังกล่าว ให้ถือว่าข้อผูกพันส่วนที่แก้ไขเพิ่มเติมนั้นมีผลผูกพันคู่สัญญา

การแก้ไขเพิ่มเติมข้อผูกพันในเรื่องที่กระทบต่อสิทธิของผู้ถือหน่วยลงทุนอย่างมีนัยสำคัญ ต้องได้รับมติพิเศษของผู้ถือหน่วยลงทุน ทั้งนี้ เรื่องที่กระทบต่อสิทธิของผู้ถือหน่วยลงทุนอย่างมีนัยสำคัญ ให้รวมถึง

- (ก) ข้อกำหนดเกี่ยวกับผลประโยชน์ตอบแทนและการคืนเงินทุนให้แก่ผู้ถือหน่วยลงทุน
- (ข) ข้อกำหนดเกี่ยวกับการชำระค่าขายคืนหน่วยลงทุนเป็นหลักทรัพยหรือทรัพย์สินอื่นตามข้อ 6 ของประกาศคณะกรรมการกำกับตลาดทุนที่ ทน. 19/2554
- (ค) ข้อกำหนดเกี่ยวกับการรับชำระหนี้ด้วยทรัพย์สินอื่น
- (ง) ข้อกำหนดเกี่ยวกับการประกันตามข้อ 3/1 ของประกาศคณะกรรมการกำกับตลาดทุนที่ ทน. 19/2554 กรณีกองทุนรวมมีประกันและข้อกำหนดเกี่ยวกับ การแก้ไขเพิ่มเติมสัญญาประกันในเรื่องใด ๆ อันมีผลให้ผู้ถือหน่วยลงทุนเสียผลประโยชน์
- (จ) เรื่องที่ผู้ดูแลผลประโยชน์เห็นว่ากระทบต่อสิทธิของผู้ถือหน่วยลงทุนอย่างมีนัยสำคัญ

การแก้ไขเพิ่มเติมข้อผูกพันในลักษณะ ดังต่อไปนี้ ให้มีผลผูกพันเมื่อได้รับความเห็นชอบจากผู้ดูแลผลประโยชน์ โดยไม่ต้องได้รับมติของผู้ถือหน่วยลงทุน

- (ก) เป็นการแก้ไขเพิ่มเติมข้อผูกพันให้มีสาระสำคัญสอดคล้องกับโครงการจัดการกองทุนรวมที่แก้ไขเพิ่มเติม โดยได้รับมติโดยเสียงข้างมากหรือมติพิเศษของผู้ถือหน่วยลงทุน หรือได้รับความเห็นชอบจากสำนักงาน แล้วแต่กรณี หรือ
- (ข) ผู้ดูแลผลประโยชน์แสดงความเห็นว่าการแก้ไขเพิ่มเติมข้อผูกพันนั้นเหมาะสม มีความจำเป็นหรือสมควร และไม่กระทบต่อสิทธิของผู้ถือหน่วยลงทุนอย่างมีนัยสำคัญ

การแก้ไขเพิ่มเติมข้อผูกพันไม่ว่ากรณีใด

กองทุนเปิดอิสต์สปริง Indonesia Active Equity เพื่อการเลี้ยงชีพ

ต้องกระทำเป็นหนังสือลงลายมือชื่อ โดยบุคคลผู้มีอำนาจลงนามผูกพันบริษัทจัดการกองทุนรวมและผู้ดูแลผลประโยชน์ พร้อมทั้งประทับตราบริษัท (ถ้ามี) บริษัทจัดการกองทุนรวมจะจัดให้มีข้อมูลผู้ถือหุ้นเปิดเผยไว้ ณ ที่ทำการและเว็บไซต์ของบริษัทจัดการกองทุนรวมเพื่อให้ผู้ถือหุ้นหน่วยลงทุนสามารถตรวจสอบได้ รวมทั้งจัดส่งสรุปการแก้ไขเพิ่มเติมข้อมูลผู้ถือหุ้น พร้อมทั้งเหตุผลและความจำเป็นให้ผู้ถือหุ้นหน่วยลงทุน พร้อมกับการส่งรายงานประจำปีของกองทุนรวม

18. การระงับข้อพิพาทโดยกระบวนการอนุญาโตตุลาการ : มี

รายละเอียดเพิ่มเติม :

บริษัทจัดการตกลงให้มีการระงับข้อพิพาทโดยกระบวนการอนุญาโตตุลาการ ในกรณีที่บริษัทจัดการปฏิบัติ ไม่เป็นไปตามโครงการจัดการกองทุนรวมนี้ และ/หรือหลักเกณฑ์ตามประกาศคณะกรรมการ ก.ล.ต. และ/หรือประกาศสำนักงานคณะกรรมการ ก.ล.ต. ที่เกี่ยวข้อง อันมีผลให้เกิดความเสียหายแก่ผู้ถือหุ้นหน่วยลงทุน ของกองทุนรวมแล้ว ผู้ถือหุ้นหน่วยลงทุนของกองทุนรวมสามารถนำข้อพิพาทเข้าสู่การพิจารณาตามกระบวนการอนุญาโตตุลาการของสำนักงานคณะกรรมการ ก.ล.ต. ได้

19. การเลิกกองทุนรวม

เงื่อนไขในการเลิกกองทุน :

1. หากปรากฏว่ากองทุนเปิดใดมีมูลค่าหน่วยลงทุนหรือมีผู้ถือหุ้นหน่วยลงทุนเป็นจำนวนดังนี้

(1) จำนวนผู้ถือหุ้นหน่วยลงทุนลดลงเหลือน้อยกว่า 35 รายในวันทำการใด

(2) มูลค่าหน่วยลงทุนที่ขายได้แล้วทั้งหมดโดยคำนวณตามมูลค่าที่ตราไว้ของหน่วยลงทุน ลดลงเหลือน้อยกว่า 50 ล้านบาทในวันทำการใด และบริษัทจัดการประสงค์จะเลิกกองทุนเปิดนั้น

2. มีการขายคืนหน่วยลงทุนสุทธิ ณ วันใดวันหนึ่งเกินกว่า 2 ใน 3 ของจำนวนหน่วยลงทุนที่จำหน่ายได้แล้วทั้งหมด

3. มียอดรวมการขายคืนหน่วยลงทุนในช่วงระยะเวลา 5 วันทำการซื้อขายหน่วยลงทุนใดติดต่อกันคิดเป็นจำนวนเกินกว่า 2 ใน 3 ของจำนวนหน่วยลงทุนที่จำหน่ายได้แล้วทั้งหมด

ความในข้อ 2 และ 3 มิให้นำมาใช้บังคับกับกองทุนที่บริษัทจัดการพิจารณาแล้ว มีความเชื่อโดยสุจริตและสมเหตุสมผลว่าการเลิกกองทุนรวมจะไม่เป็นประโยชน์ต่อผู้ถือหุ้นหน่วยลงทุนที่เหลืออยู่ เนื่องจากกองทุนยังคงมีทรัพย์สินคงเหลือที่มีคุณภาพและมีสภาพคล่องอย่างเพียงพอ และผู้ถือหุ้นหน่วยลงทุนที่เหลืออยู่จะไม่ได้รับผลกระทบจากการขายคืนนั้น

ความใน 2 และ 3 มิให้นำมาใช้บังคับกับกองทุนรวมดังนี้

(ก) กองทุนรวมตลาดเงิน

(ข) กองทุนรวมหน่วยลงทุน

(ค) กองทุนรวมฟิวเจอร์

(ง) กองทุนรวมดัชนี

(จ) กองทุนรวมอียูเอฟ

4. เมื่อสำนักงานคณะกรรมการ ก.ล.ต. สั่งให้บริษัทจัดการเลิกกองทุนเปิดในกรณีที่บริษัทจัดการกระทำการ หรืองดเว้นกระทำการจนก่อให้เกิดความเสียหายแก่กองทุนเปิด หรือไม่ปฏิบัติตามหน้าที่ของตน

5. เมื่อได้รับความเห็นชอบตามมติเสียงข้างมากของผู้ถือหุ้นหน่วยลงทุนรวมกันเกินกึ่งหนึ่งของจำนวนหน่วยลงทุน ที่จำหน่ายได้แล้วทั้งหมดของโครงการจัดการ

กองทุนเปิดอิสต์สปริง Indonesia Active Equity เพื่อการเลี้ยงชีพ

6. สำนักงานจะเพิกถอนการอนุมัติให้จัดตั้งและจัดการกองทุนรวม ในกรณีที่มีเหตุอันควรสงสัยว่าอาจมีการจัดตั้ง จัดการ หรือใช้กองทุนรวม เพื่อผู้ลงทุนทั่วไปเพื่อการแสวงหาประโยชน์จากการลงทุนของบุคคลหรือกลุ่มบุคคลใดเป็นการเฉพาะ หรือเพื่อเป็นเครื่องมือในการบริหารจัดการทรัพย์สินหรือธุรกิจของบุคคลหรือกลุ่มบุคคลใด และสำนักงานได้ดำเนินการแจ้งให้บริษัทจัดการกองทุนรวมหรือบุคคลที่เกี่ยวข้องทำการชี้แจง แสดงเหตุผล ข้อเท็จจริง และหลักฐาน ซึ่งในกรณีที่ไม่มี การชี้แจง หรือชี้แจงแล้วแต่ไม่อาจพิสูจน์หรือทำให้เชื่อได้ว่า การจัดตั้งกองทุนรวมเป็นการจัดตั้งกองทุนรวมเพื่อผู้ลงทุนทั่วไปอย่างแท้จริง และสำนักงานสั่งให้บริษัทจัดการกองทุนรวมทำการแก้ไข หรือดำเนินการใด ๆ และบริษัทจัดการกองทุนรวมไม่สามารถดำเนินการตามที่สำนักงานสั่งได้ หรือดำเนินการแล้วแต่ไม่สามารถทำให้กองทุนรวมเป็นกองทุนรวมเพื่อผู้ลงทุนทั่วไปอย่างแท้จริง

7. บริษัทจัดการขอสงวนสิทธิในการพิจารณาเลิกโครงการในกรณีที่บริษัทจัดการไม่สามารถนำเงินไปลงทุนในหลักทรัพย์หรือทรัพย์สินอื่น เพื่อประโยชน์สูงสุดของผู้ถือหน่วยลงทุนตามที่ระบุไว้ในโครงการ

การดำเนินการของบริษัทจัดการ เมื่อเลิกกองทุนรวม :

1. เมื่อปรากฏเหตุเลิกกองทุนเปิดภายใต้หัวข้อเงื่อนไขในการเลิกกองทุน บริษัทจัดการจะดำเนินการดังต่อไปนี้

(ก) ยุติการรับคำสั่งซื้อและคำสั่งขายคืนหน่วยลงทุนตั้งแต่วันที่ทำการที่ปรากฏเหตุตามหัวข้อเงื่อนไขในการเลิกกองทุน

(ข) แจ้งให้ผู้ถือหน่วยลงทุนที่มีชื่ออยู่ในทะเบียนผู้ถือหน่วยลงทุนทราบ โดยช่องทางใด ๆ ที่มีหลักฐานว่าสามารถติดต่อผู้ถือหน่วยลงทุนได้ แจ้งเป็นหนังสือถึงผู้ดูแลผลประโยชน์ รวมทั้งแจ้งสำนักงานคณะกรรมการ ก.ล.ต.ผ่านระบบที่จัดไว้บนเว็บไซต์ของสำนักงานคณะกรรมการ ก.ล.ต. ทราบด้วย ทั้งนี้ ภายใน 3 วันทำการนับแต่วันที่ทำการที่ปรากฏเหตุตามหัวข้อเงื่อนไขในการเลิกกองทุน

โดยข้อมูลที่แจ้งดังกล่าวจะมีสาระสำคัญอย่างน้อยดังนี้

(ก) บริษัทจัดการจะดำเนินการโอนย้ายการลงทุนของผู้ถือหน่วยลงทุนไปยังกองทุนรวมเพื่อการเลี้ยงชีพอื่นที่อยู่ภายใต้การจัดการของบริษัทจัดการที่มีความเสี่ยงต่ำสุด โดยไม่เก็บค่าธรรมเนียมการขายหรือรับซื้อคืนหน่วยลงทุนจากผู้ถือหน่วยลงทุน

(ข) ในกรณีที่ผู้ถือหน่วยลงทุนประสงค์จะโอนย้ายการลงทุนไปยังกองทุนรวมเพื่อการเลี้ยงชีพอื่นอีกทอดหนึ่ง ผู้ถือหน่วยลงทุนสามารถแจ้งต่อบริษัทจัดการเพื่อโอนย้ายการลงทุนไปยังกองทุนรวมเพื่อการเลี้ยงชีพอื่นที่ผู้ถือหน่วยลงทุนกำหนด และผู้ถือหน่วยลงทุนจะได้รับการยกเว้นค่าธรรมเนียมการขายหรือรับซื้อคืนหน่วยลงทุนเมื่อเป็นไปตามเงื่อนไขโดยครบถ้วนดังนี้

1) เป็นการโอนย้ายตามคำสั่งของผู้ถือหน่วยลงทุนเป็นครั้งแรกโดยโอนย้ายไปยังกองทุนรวมเพื่อการเลี้ยงชีพอื่นที่อยู่ภายใต้การจัดการของบริษัทจัดการเดียวกัน

2) เป็นการโอนย้ายการลงทุนภายในระยะเวลาที่บริษัทจัดการกำหนด

(ค) จำหน่ายหลักทรัพย์หรือทรัพย์สินที่เหลืออยู่ของกองทุนเปิดดังกล่าวภายใน 5 วันทำการนับแต่วันที่ทำการที่ปรากฏเหตุตามข้อ 19 เรื่อง การเลิกกองทุนรวม ภายใต้หัวข้อเงื่อนไขในการเลิกกองทุน เพื่อรวบรวมเงินเท่าที่สามารถกระทำได้เพื่อชำระค่าขายคืนหน่วยลงทุนให้ผู้ถือหน่วยลงทุนโดยอัตโนมัติ

(ง) ชำระค่าขายคืนหน่วยลงทุนตามสัดส่วนจำนวนเงินที่รวบรวมได้ตาม (ค) ให้ผู้ถือหน่วยลงทุนภายใน 10 วันทำการนับแต่วันที่ทำการที่ปรากฏเหตุตามหัวข้อเงื่อนไขในการเลิกกองทุน และเมื่อได้ดำเนินการชำระค่าขายคืนหน่วยลงทุนแล้วจะถือว่าเป็นการเลิกกองทุนเปิดนั้น

เมื่อได้ดำเนินการตาม (ก) ถึง (ง) แล้ว หากมีหลักทรัพย์หรือทรัพย์สินคงเหลืออยู่จากการดำเนินการตาม (ค) บริษัทจัดการจะดำเนินการตามประกาศคณะกรรมการกำกับหลักทรัพย์และตลาดหลักทรัพย์ว่าด้วยหลักเกณฑ์ เงื่อนไข และวิธีการชำระบัญชีของกองทุนรวม

ในกรณีที่มูลค่าหน่วยลงทุนที่ขายได้แล้วทั้งหมดโดยคำนวณตามมูลค่าที่ตราไว้ของหน่วยลงทุนของกองทุนเปิดใดลดลงเหลือน้อยกว่า 50 ล้านบาทในวันทำการใด หากบริษัทจัดการประสงค์จะเลิกกองทุนเปิดนั้นบริษัทจัดการจะดำเนินการตาม (ก) ถึง (ง) และหากมีหลักทรัพย์หรือทรัพย์สินคงเหลืออยู่จากการดำเนินการตาม (ค) บริษัทจัดการจะดำเนินการตามประกาศคณะกรรมการกำกับหลักทรัพย์และตลาดหลักทรัพย์ว่าด้วยหลักเกณฑ์ เงื่อนไข และวิธีการชำระบัญชีของกองทุนรวม

2. เมื่อจะมีการเลิกกองทุนเพราะเหตุครบกำหนดอายุของโครงการหรือเพราะเหตุอื่นที่ทราบกำหนดการเลิกกองทุนล่วงหน้าบริษัทจัดการจะดำเนินการเกี่ยวกับกองทุนดังต่อไปนี้

ก) แจ้งให้ผู้ถือหน่วยลงทุนที่มีชื่ออยู่ในทะเบียนผู้ถือหน่วยลงทุนทราบโดยช่องทางใด ๆ ที่มีหลักฐานว่าสามารถติดต่อผู้ถือหน่วยลงทุนได้ ก่อนวันเลิกกองทุนเป็นเวลาไม่น้อยกว่า 5 วันทำการ และ

กองทุนเปิดอิสต์สปริง Indonesia Active Equity เพื่อการเลี้ยงชีพ

ข) แจ้งเป็นหนังสือให้ผู้ดูแลผลประโยชน์ และแจ้งสำนักงานคณะกรรมการ ก.ล.ต.ผ่านระบบที่จัดไว้บนเว็บไซต์ของสำนักงานคณะกรรมการ ก.ล.ต. ทราบก่อนวันเลิกกองทุนเป็นเวลาไม่น้อยกว่า 5 วันทำการ และกระทำการด้วยวิธีอื่นใดเพื่อให้ประชาชนรับทราบข้อมูลในเรื่องดังกล่าวก่อนวันเลิกกองทุนเป็นเวลาไม่น้อยกว่า 5 วันทำการ เช่น แพร่ข้อมูลไว้บนเว็บไซต์ของบริษัทจัดการกองทุนรวม เป็นต้น

ค) จำหน่ายทรัพย์สินของกองทุนเพื่อรวบรวมเป็นเงินสด เงินฝากประเภทกระแสรายวัน เงินฝากประเภทออมทรัพย์ และตัวสัญญาใช้เงินที่มีกำหนดระยะเวลาใช้เงินคืนเมื่อทวงถาม ให้เสร็จสิ้นก่อนวันเลิกกองทุน

20. การชำระบัญชีเมื่อเลิกกองทุน

บริษัทจัดการจะจัดให้มีการชำระบัญชี โดยจะแต่งตั้งผู้ชำระบัญชีที่สำนักงานคณะกรรมการ ก.ล.ต. ให้ความเห็นชอบเพื่อทำหน้าที่รวบรวมและแจกจ่ายทรัพย์สินที่คงเหลือจากการชำระหนี้สินของกองทุนแล้วให้แก่ผู้ถือหน่วยลงทุน รวมทั้งทำการอย่างอื่นตามแต่จำเป็นเพื่อชำระบัญชีกองทุนให้เสร็จสิ้น ทั้งนี้ ตามหลักเกณฑ์ เงื่อนไข และวิธีการที่คณะกรรมการ ก.ล.ต. ประกาศกำหนด สำหรับค่าใช้จ่าย และเงินค่าตอบแทนในการชำระบัญชีของกองทุนจะหักจ่ายจากทรัพย์สินของกองทุนและผู้ชำระบัญชี จะดำเนินการเฉลี่ยเงินคืนให้แก่ผู้ถือหน่วยลงทุนตามมูลค่าทรัพย์สินสุทธิเท่าที่คงเหลืออยู่ตามสัดส่วนจำนวนหน่วยลงทุนที่ผู้ถือหน่วยลงทุนถืออยู่ตามหลักฐานที่ปรากฏในทะเบียนผู้ถือหน่วยลงทุน ณ วันเลิกโครงการ

เมื่อได้ชำระบัญชีเสร็จเรียบร้อยแล้ว ผู้ชำระบัญชีจะทำการจดทะเบียนเลิกกองทุนกับสำนักงานคณะกรรมการ ก.ล.ต. และภายหลังจากจดทะเบียนเลิกกองทุนแล้ว หากปรากฏว่ายังมีทรัพย์สินคงค้างอยู่ให้ผู้ชำระบัญชีจัดการโอนทรัพย์สินดังกล่าวให้ตกเป็นกรรมสิทธิ์ของสำนักงานคณะกรรมการ ก.ล.ต.

โครงการจัดการกองทุนรวมที่ผ่านการอนุมัติจากสำนักงาน หรือผ่านการแก้ไขเพิ่มเติมตามมาตรา 129 แห่งพระราชบัญญัติหลักทรัพย์และตลาดหลักทรัพย์ พ.ศ. 2535 ที่แนบท้ายข้อผูกพันระหว่างผู้ถือหน่วยลงทุนกับบริษัทจัดการกองทุนรวม ถือเป็นส่วนหนึ่งของข้อผูกพันระหว่างผู้ถือหน่วยลงทุนกับบริษัทจัดการกองทุนรวม